



St. Bernhards-Klub
INV. NR. D-2B-2

BAND II.

BERNHARDINER-STAMMBUCH.

HERAUSGEGEBEN

VOM

ST. BERNHARDS-KLUB

(SITZ IN MÜNCHEN).

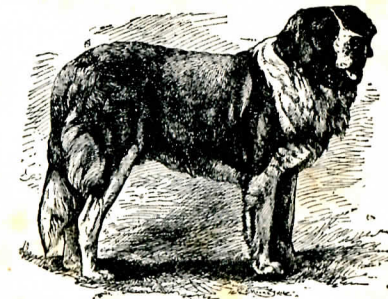

MÜNCHEN.
BUCHDRUCKEREI J. SCHÖN.
1897.

1896.

Wenn wir die Entwicklung aller Rassen in Deutschland seit Einführung und Verbreitung der Reinzucht überblicken, so fällt es nicht schwer, zu konstatiren, dass keine ausländische Rasse bei uns zu solcher Höhe und Beliebtheit gelangt ist, als der St. Bernhardshund. Wir wollen nicht verkennen, dass der kleine, schneidige Foxterrier, der als Stallhund, Jagdhund und Luxushund vielfachen Zwecken entspricht und dient, stark zugenommen hat, zumal es ja fast leichter ist, 3—4 Exemplare dieser Gattung zu halten als einen Bernhardiner. Auch der kleinere und lebhaftere Collie, der minderen Anspruch an Raum und Fütterung stellt, hat an Terrain gewonnen, selbst der schwarze Neufundländer, dessen Farbe ihn für Fabrikhöfe als Wachthund wohl geeignet erscheinen lässt, macht merkliche Fortschritte. Aber alle diese Rassen entwickeln sich auch nur innerhalb des Rahmens, den ihnen die allgemeine Zunahme der kynologischen Bewegung vorschreibt. Aus dem Rahmen heraus fällt durch seine starke Verbreitung nur der St. Bernhardshund; er übertrifft aber nicht bloß alle ausländischen Rassen als die vorgenannten, zu denen man dann auch noch die Barsois, Airedaleterriers, glatthaarigen Terriers, die ja auch beständig vorwärts gehen, zufügen kann, er nimmt sogar heute unter allen Luxushunden, die deutsche Dogge keineswegs ausgenommen, den ersten Rang ein. Und sollte das nur Zufall sein? Das würden wir bedauern, denn nur eine wohl begründete Erscheinung kann von Dauer sein;

eine zufällige würde vielleicht schon im nächsten Jahre ein anderes Bild zeigen. Eine plötzlich in die Höhe gekommene Rasse müsste ebenso wieder verschwinden. »Wie gewonnen, so zerronnen«, würde es heissen. Langsam, aber mit beständiger Sicherheit hat sich der St. Bernhardshund aufgeschwungen. Nicht blos in Deutschland, genau dasselbe Bild bietet England und dort galt es, den Old english Mastiff und den fashionablen Old english Bulldog, die beiden Nationalrassen Englands, zu überwinden. Nicht minder hat der Bernhardiner in Amerika alle anderen Rassen in den Schatten gestellt.

Zwei Momente sind es, die seinen Sieg jenseits des Wassers und bei uns besiegelten, die sich von einander allerdings nicht trennen lassen, sondern zusammen wirken müssen: 1) die inneren Vorzüge der Rasse und 2) die rationelle Züchtung. Band I dieses Buches hat über die inneren Vorzüge so ausführlich berichtet, dass es hier erübrigt. Von allen schönen Eigenschaften, die ihm innewohnen, ist es sicher nicht die Geringste, dass er sich auch in der Grossstadt leicht halten lässt, da er nicht zu stürmisch ist, nicht zu viel Auslauf braucht. Ja, er ist der einzige grosse Hund, der selbst in der grössten Stadt sich wohl fühlt und ohne Beschwerlichkeit für den Besitzer überhaupt zu halten ist. Die inneren Vorzüge sind der Ausfluss seiner Rasse; unsere Kynologen haben nur das Verdienst, sie anerkannt und verbreitet zu haben.

Das zweite Moment hingegen, die rationelle Züchtung, ist Verdienst der modernen Kynologie, unserer Züchter und nicht zum Geringsten des St. Bernhards-Klubs und dessen Stammbuches. Die Grundsäulen der Züchtung aller Rassen Englands, unseres Erachtens aller Rassenzucht, haben ihr Fundament im Kennel-Club-Stud-Book, einem Stammbuch des grossen Kennel-Clubs, dessen Nummern die Zahl 40,000 schon überschritten hat. Für den verhältnissmässig kleinen Kreis einer einzigen Rasse soll unser Stammbuch, von welchem bereits der II. Band in stattlichem Umfang vorliegt, in ähnlicher Weise nicht nur eine Geschichte der Züchtung, die von Fertigem erzählt, bilden, als vielmehr die Grundlage, auf der alle Züchtung basiren soll. Das soll jedoch keineswegs dahin gedeutet werden, dass ein junger Züchter nun das Stammbuch wie ein Orakel aufschlagen soll, um auf der

Seite, die ihm gerade offen entgegenfällt, den ersten besten Hund als Zuchtrüden zu wählen, blos weil er im Stammbuch steht und von eingetragenen Voreltern abstammt. Das Stammbuch soll die wohl zu überlegende Wahl des Vaterhundes nicht ersparen, sondern ermöglichen und unterstützen.

Wir behaupteten, dass keine Rasse so zugenommen habe, als die unseres Klubs, und dafür sind wir eigentlich den Beweis noch schuldig. Zunächst möge er darin gefunden werden, dass auf fast allen Ausstellungen des verflossenen Jahres die St. Bernhardshunde unter den Luxushunden die stärkste Rasse bildeten. Einige Zahlen aus Nord und Süd mögen das belegen. Braunschweig zählte 32 St. Bernhardshunde (gegen 21 im Jahre 1893), während nur 20 Doggen und 5 Neufundländer anwesend waren. Die südlichste Ausstellung zu Innsbruck brachte 50 Nennungen, davon allein mehr als $\frac{1}{8}$ aller Rassen die St. Bernhardshunde (65). In Nürnberg hatten sich 45 langhaarige und 27 kurzhaarige eingefunden, während die Doggen die verhältnissmässig hohe Zahl von 50 stellten. Die Gesamtzahl aller Luxushunde betrug daselbst 391, darunter allein 72 Bernhardiner. Noch überlegener zeigt sich der Bernhardiner in Heidelberg, hier belief sich die Zahl der Nennungen für diese auf 171, gegen 31 Neufundländer, 80 Doggen, 11 Leonberger, 17 Pudel, 15 Spitze, 13 Airedaleterriers etc. Weiterer Beweise für unsere Behauptung bedarf es wohl nicht mehr, hingegen wäre noch hinzuzufügen, dass gerade von unseren Rassen leider am wenigsten ausgestellt wird. Wer sendet seine Hunde? Einige Besitzer grösserer Zwinger und Züchter und ein Paar Liebhaber, die in der Umgegend des Ausstellungsortes wohnen, vorausgesetzt, dass gerade eine Hündin nicht gerade abgesäugt hat oder der Hund gut im Haar und Condition ist. Sonst wird bis auf vereinzelte Ausnahmen herzlich wenig auf Ausstellungen geschickt. Einen kleinen Teckel oder Foxterrier sendet man leichter allein, ihn in seiner Kiste hinsendend und einen Freund mit der Fütterung beauftragend, während die Ausstellung von St. Bernhardshunden weit mehr Mühe und Kosten macht. Und dies sollte doch im Interesse des Klubs und der Rasse anders sein. Allerdings müsste hier auch der Klub das Seine dazu thun und thun können, indem er z. B. Geldpreise als Zulage für Hunde im Besitze der

ausstellenden Klubmitglieder auswürfe und auf Klubkosten einen Extrawärter anstellt, dem die Wärter für unsere Rassen unterstehen, der aber natürlich selbst mit zuzugreifen hätte, das Einpacken und Auspacken unserer Rassen zu besorgen, die Fütterung zu leiten etc., so dass jeder Liebhaber der Rasse unbesorgt seinen Hund allein zur Ausstellung schicken könnte. Nur kostet das alles Geld und viel Geld. Und wieviel hat schon unsere Klubkasse zu leisten und zu tragen: unsere eigenen Ausstellungen, die Gratisbilder, das Stammbuch, die Korrespondenzen und Porti, die zahlreichen Medaillen und Siegerpreise, die wir für Ausstellungen geben, Amortisation unseres Ausstellungsmaterials, die Brochuren etc. Und doch lässt sich nur bei Betrieb im grossen Stil auch ein Grosses wirken und Erfolge erzielen, sowohl ideelle als materielle. Das beweist uns der I. Band unseres so grossartig angelegten Stammbuches, das kein Spezialklub auch nur annähernd zu erreichen vermocht hat. Allerdings, die Unkosten waren auch sehr erhebliche, sie beliefen sich für die gesammte Herstellung auf 2000 Mk. Und doch ist diese Summe durch den Verkauf der Bücher vollständig gedeckt, ja, es ist noch ein Vorrath vorhanden; und da beständig von neuen Mitgliedern noch der I. Band reklamirt wird, ist er zu einer neuen und unerwarteten Einnahmequelle für den Klub geworden, da jeder jetzt verkaufte weitere Band I Reingewinn für die Klubkasse bedeutet. Welch' moralischer Erfolg der Herausgabe eines solchen Werkes innewohnt, brauchen wir nicht zu erklären, über die Bedeutung des Buches für die Zucht wird noch später die Rede sein. Es war anfangs zu fürchten, dass der II. und spätere Bände dem ersten im Umfang erheblich nachstehen würden, galt es doch im Band I die Versäumnisse vieler Jahre nachzuholen. Erfreulicherweise traf diese Befürchtung indessen nicht ein. Der II. Band übertrifft sogar noch den ersten um über 50 Eintragungen, da Band I deren 301, Band II jedoch schon über 350 enthält. Möge der dritte Band seinen Vorgängern würdig werden.

Bildet das Stammbuch zwar schon in seinen Eintragungen, Wiedergabe der Preislisten, Rechenschaftsberichte über die Klubthätigkeit ein für die Allgemeinheit bestimmtes Jahrbuch der Rasse, ihrer Zucht und Geschichte, ein öffentliches Dokument, das die

Wahrheit der Einzeldokumente erhärtet, so fertigt unser Bureau noch für den einzelnen Züchter, über Besitzwechsel älterer Thiere, Deckakte und Abgabe von Puppies, beglaubigte Urkunden, deren Besitz über die Identität des einzelnen Thieres, wir möchten fast sagen, eine Legitimation bildet. Wie jeder Familienvater für die Mitglieder seiner Familie sämtliche Urkunden besitzt und sorgfältig bewahrt, so sollte auch jeder Züchter bei Abgabe von Welpen, jeder Verkäufer eines älteren Hundes oder einer Zuchthündin eine vom Klub beglaubigte Urkunde beifügen. Dieselbe wird den neuen Besitzer nicht nur auf den Klub aufmerksam machen, sondern ihn auch sicherlich veranlassen, auch seinerseits bei Abgabe von Nachzucht oder Wahl eines Gatten zu der gekauften Hündin den Werth der Reinzucht und guten Abstammung im Auge zu behalten. Es sind ja schon zahlreiche beglaubigte Urkunden auf dem Bureau des Klubs abgegeben worden, aber wir meinen, es sollte gar keine Transaktion mehr ohne Certifikat stattfinden können. Endlich soll durch eine solche Urkunde dem Züchter eindringlich der Stammbaum des in Händen befindlichen Hundes zum Studium und Nachdenken vor Augen geführt werden. Denn wenn man die Eintragungsformulare für Band II durchblättert, so findet man von etwa 350 Formularen kaum den zehnten, ja vielleicht nur fünfzehnten Theil richtig ausgefüllt. Allenfalls sind die Namen angegeben, etwa »Jupiter« oder »Flora«, aber ohne die Nummern des ersten Bandes oder ohne entscheidenden Zusatz. Und nun bleibt es der Findigkeit der Stammbuchredaktion überlassen, welcher »Jupiter« oder welche »Flora« das wohl sein könne. Kann sie es nicht selbst ermitteln, so muss sie sich durch Umfragen Gewissheit verschaffen. Wir rügen diesen Uebelstand nicht etwa blos im Interesse der Stammbuchredaktion, die ja immerhin auch den Anspruch hat, dass man ihr überflüssige Arbeit erspart, als vielmehr, um durch unsere Rüge Züchter und Aussteller zu veranlassen, sich besser zu orientiren. Jeder Züchter soll doch nicht bloss gerade die Stammbuch-Nummern seiner Hunde, sondern auch die der Vorfahren derselben im Kopfe haben, er muss wissen, ob dieselben kurzhaarig oder langhaarig waren, ob sie auf Ivo- oder Hospizblut etc. zurückführen.



Das Jahr 1896 war an Ausstellungen ausserordentlich reich und hat, wie oben schon angedeutet, unsere Rasse auf fast allen Ausstellungen unter allen Luxushunden den ersten Rang und das nicht blos an Zahl, sondern auch an Güte eingenommen, eine Thatsache, die zum guten Theil Verdienst unseres Klubs ist und auf die wir mit Stolz zurückblicken dürfen.

Die erste Ausstellung dieses Jahres fand in Braunschweig vom 2.—4. Mai statt. Als Richter fungirte unser Mitglied Herr P. Krause in Dresden. Die Zahl der gemeldeten Hunde betrug 32. Unter den Langhaarigen erhält »Barry-Saulgau«, Besitzer Bostelmann, I. und Siegerpreis, ein wohlbekannter, vorzüglicher, grosser Hund, gut gebaut und mit edlem Kopfe; etwas mehr Fleisch an Kopf und Backen würde ihn noch mehr zieren. Qual. I geht an »Landgraf Barry«, einen mittelgrossen Hund mit recht gutem Kopf und schöner Behaarung. Unter den Hündinnen siegt in offener Klasse über 3 Jahre »Grete«, Besitzer Bostelmann, die in jeder Beziehung gut ist. Der II. Preis wurde nicht vergeben. Unter den Rüden unter 3 Jahre (11 Konkurrenten) schwankt die Wage zwischen »Umberto« der Frau Nickau und »Barry II von Biel«, Besitzer Kammerherr v. Treuwitz-Hellberg. Der erstere, ein »Mars«-Sohn, I Preis, hat schöne Kopflinien und sehr gute Lefzenparthie, hebt aber die Ruthe ein wenig im Affekt, während der letztere mehr Fleisch auf den Rippen hätte haben sollen, sich indessen durch Grösse und mächtigen Kopf auszeichnete. Beide sind jedenfalls sehr werthvoll und fast gleichstehend. Qual. II. Preis »Bruno von Burgdorf«, hat sich seit Dresden noch sehr verbessert; zu seinem mächtigen Oberschädel könnte er mehr Schnauze haben. I. Preis für Hündinnen wurde nicht vergeben, II. Preis ging an »Herta von Meckelfeld«, die für ihr Alter schon recht guten Kopf hat.

Unter den Kurzhaarigen steht der riesige »Goliath« oben an, er wurde für Deutschland reklamirt, ist aber inzwischen leider eingegangen. II. Preis »Caesar«, etwas klein, doch gut im Kopf. Unter den älteren kurzhaarigen Hündinnen wird ein I. Preis nicht vergeben, desgleichen unter den jüngeren Rüden. »Cid von Ilsenburg«, III. Preis, hat sich erfreulicher Weise inzwischen sehr verbessert. Unter den jungen Hündinnen wird I. Preis nicht vergeben. II. Preis an »Juno«, Besitzer Dietrichs,

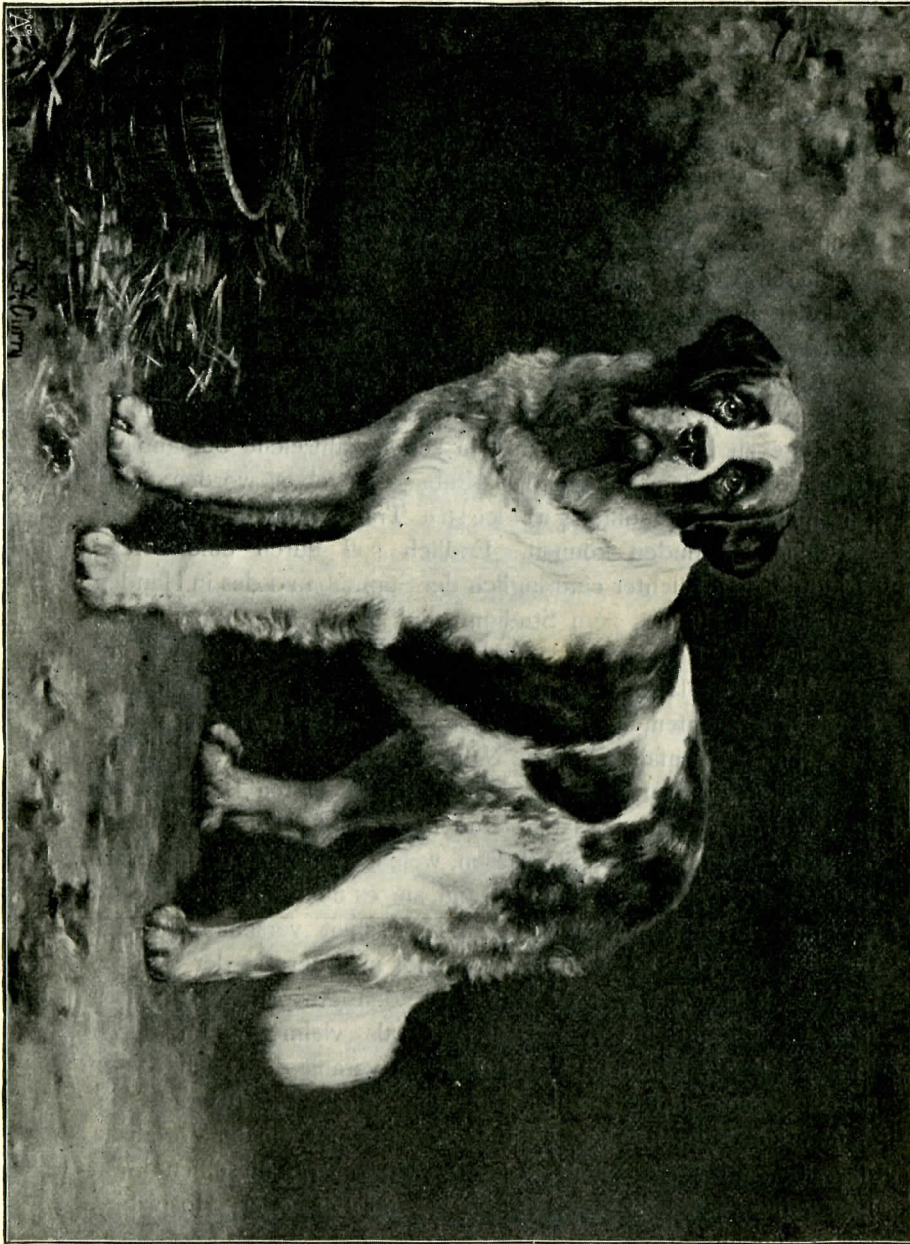

»Barry-Frauenfeld«, Bes.: R. Curry, München.

eine grosse, kräftige Hündin mit hellen Augen und nicht ganz fester Hinterhand, aber gutem Kopf. Bezüglich der übrigen Klassen verweisen wir auf die Preisliste, wir können in unserem flüchtigen Ueberblick nur die offenen Klassen würdigen.

In rascher Folge schloss sich Heidelberg mit seiner Riesen-Ausstellung (9.—11. Mai) à la Barnum an. Auf Vorschlag unseres Klubs fungirte Herr Fr. Bubatz, Münster am Stein, als Richter; sein Name ist als Züchter von »Orsino von Hirslanden«, »Mentor von Hirslanden« u. A. m. wohlbekannt. Wie schon erwähnt erzielte Heidelberg 171 Meldungen für St. Bernhardshunde, welche Zahl nur noch von 234 Teckeln übertroffen wurde, alle anderen Klassen blieben weit zurück. In der Siegerklasse für kurzhaarige Rüden steht »Mentor von Hirslanden«, abgebildet im Stammbuch Band I, I. Preis, »Arona-Panaria«, I. Preis, für Langhaarige »Barry-Saulgau II« und »Minka-Calanda«. Den Championpreis Heidelbergs für Langhaarige erhält »Hector von Berg«, Besitzer Kreglinger, jetzt Mäschle; für Kurzhaarige der imposante, weissrothe »Daniel von Hirslanden«, beide in diesem Band II abgebildet. In der offenen Klasse siegt wieder



Schwalter. Wich. Küster. Lennertz. Joerin-
Gerber. Frau und Herr
Dr. Rittmann.

»Daniel«, unter den Hündinnen »Piora«, Besitzer Kohler-Grütter, eine Hündin von korrektem, kräftigem Bau mit schön geschnittener Schnauzenparthie. Unter den Langhaarigen siegten, wie erwähnt, »Hector von Berg« und »Minka-Calanda«, eine auffallend grosse Hündin mit einem Kopf, der einem Rüden Ehre machen würde. Von Neulingen wären »Fels von Uto«, »Isaria-Mangfall«, »Rousseaux« und »Hero III von Hirslanden« noch ganz speziell hervorzuheben.

Mit kurzem Abstände folgte wiederum die österreichische Ausstellung zu Graz (23.—26. Mai), für welche unser Klub Preise stiftete und den Richter nominirte. Auch hier standen die Bernhardiner an der Spitze. In der offenen Klasse der Langhaarigen siegt »Tell«, Besitzer Baron Jordis, durch Grösse und sympathischen Kopf über »Leander von Hirslanden« desselben Besitzers. Unter den Hündinnen erzielte derselbe Besitzer mit der allein in der Klasse stehenden »Rida«, einer gut gebauten, aber nur mittelgrossen Hündin, den I. Preis. Weit besser sind indessen die Kurzhaarigen. »Pluto«, Besitzer Eisele, ein Hund, nahezu ohne Fehler, siegt spielend. »Young-Orsino«, Besitzer Bláthy, ist leider zu spät eingetroffen; er ist ein mächtiger Hund mit grossartigem Kopfe. Unter Hündinnen excellirt Bláthy's »Luna«, bei strammem, mächtigem Körper hat sie viel Typus im edelgeformten Kopf. Wir wollten die Jugendklassen nicht erwähnen, müssen aber für Bláthy's Rüden »Huszar« und »Gaszi«, und dessen Hündin »Szebó«, die durch die Qualität dieser 3 Hunde, zu welchen noch in der Neulingsklasse der oben erwähnte »Young-Orsino« steht, eine Ausnahme machen.

Den Abschluss der Ausstellungen im Monat Mai bildet in zu rascher Folge Berlin-Treptow (29.—31. Mai). Unser Klub stand der Ausstellung, so sympathisch gewiss allen Mitgliedern der Schweizer Preisrichter Herr Dr. Siegmund-Basel war, fern und so kam es, dass diese Ausstellung mit St. Bernhardshunden und diesen ähnlichen Thieren zwar gut an Zahl (61), aber qualitativ herzlich schwach beschickt war. Wohlverdienten I. Preis offene Klasse erhält »Barry-Glockner« unter 21 langhaarigen Konkurrenten, mit II. Preis folgt bei nur wenig Abstand »Landgraf Barry«, kurz vorher Qual. I. Preis Braunschweig,



»Young-Pluto« 91. Bes.: Major Blösch, Biel (Schweiz).

brillant in Haarpflege. I. Preis unter 9 Hündinnen »Nora von Bern«, Besitzer Bostelmann, und desselben »Grete«, die Siegerin von Braunschweig. In der Siegerklasse der Langhaarigen schlägt »Barry-Saulgau« den Rüden englischer Züchtung »Prinz-Regent«, II. Preis, und den kleinen, aber gut gezeichneten »Young-Glockner«. Die Kurzhaarigen stehen in Zahl nach, der mächtige »Goliath«, nunmehr im Besitze von Frau Nickau, erkämpft einen schweren Sieg über den wundervollen Krause'schen »Young-Jupiter«, der im Hospiztypus excellirt. Mit etwas Abstand folgt Röser's »Neuburg-Sepp«, ein Sohn des langhaarigen »Munichia-Barry-Frauenfeld«. Sämmtliche Hündinnen werden notirt, alle brav, jedoch kein Stern allerersten Ranges. »Belona«, aus der Schweiz gesandt, ist die beste. In den Jugendklassen fiel nur »Berno«, I. Preis, Besitzer Friedrich Haase-Berlin — aber nicht der berühmte Charakterdarsteller — gezüchtet von Firmann-Bern, angenehm auf. »Berno« ist ein Sohn von »Rawyl von Bern«.

Der Monat Juni bringt nur eine Ausstellung zu Nürnberg (27.—30.) mit 27 kurzhaarigen und 45 langhaarigen Vertretern, selbstverständlich die stärkstvertretene Rasse der Ausstellung, obwohl sie bei einem den Züchtern sympathischen Richter hätte noch weit grösser sein können. Der Richter war nicht vom Klub aufgestellt und wir vermögen seinen Entscheidungen keineswegs immer zu folgen. Der beste langhaarige Rüde ist »Barry-Saulgau II«, Kopf idealschön, der Bau symmetrisch, noch etwas Grösse wäre allenfalls zu wünschen. In der Klasse für ältere Rüden erhält I. Preis »Hector von Berg«, Besitzer Mäsche; für Hündinnen über 3 Jahre die bekannte »Minka-Calanda«. Die Siegerin unter den jüngeren, »Nora von Wittelsbach«, sollte doch etwas mehr Grösse besitzen. Unter den Kurzhaarigen wird »Jupiter von Solothurn«, ein bekannter Schweizer Riese, zum ersten Male in Deutschland gezeigt; er ist 82 cm hoch, Kopfumfang 74 cm (genau soviel wie »Goliath«), 104 cm Brustumfang, unregelmässig gezeichnet, mächtige Knochen. Er erhält I. Preis über Breunig's »Milan«, II. Preis, ein Münchener Zuchtprodukt, das seiner Mutter »Berna« sehr ähnlich ist. I. Preis unter kurzhaarigen Hündinnen »Juno von Unterhofstetten«, die bedenklich hautkrank aussieht. II. Preis »Lola-

Stuttgart«, von Gräfin Larisch in München gezüchtet. Die Klasse für Rüden unter 3 Jahre bietet in »Sultan«, Besitzer König in Bern, nichts Hervorragendes, während unter den Hündinnen gleichen Alters »Arosa-Panaria«, die Siegerin von Heidelberg herausleuchtet. Unter den Neulingen ist die beste Ruder's »Ida von Wittelsbach«, eine eminente junge Hündin, die allerdings hinter einem Zuchtprodukt des Richters zurückstehen muss. Unter den Neulingen (Rüden) dürften wir »Mentor«, I. Preis, Besitzer Dr. Göbel, Züchter Jörin-Gerber, nicht mit Still-schweigen übergehen; Figur, Farbe, Behaarung und Kopf, alles ist schön an ihm.

Der Sommermonat Juli bringt nur eine kleine Ausstellung zu Graudenz (18.—20.), wo sich Herr E. Schönert-Bromberg, dessen Name als Züchter bekannt ist, mit seinen Hündinnen »Hero« und »Rosa« I. und II. Preis holt. I. Preis unter den Rüden geht an den langhaarigen »Odin«, Besitzer Bezenberg, II. Preis »Watzmann«, Besitzer Günther.

Der heisse Sommermonat August bringt die Ausstellung zu Stuttgart (22.—25.), zu welcher unser Klub Herrn Kohler-Grütter als Richter vorgeschlagen hatte und eine Anzahl Preise stiftete. Soviel aus dem wenig übersichtlichen Katalog zu entnehmen war, hatten sich 70 St. Bernhardshunde eingefunden, eine stattliche Zahl in jenem Ländchen, das die Heimath der Dogge und des Leonbergers ist. Der I. Preis unter den Kurzhaarigen, sowie der Championpreis unseres Klubs für Kurzhaarige geht an »Daniel von Hirslanden«, den Sieger von Heidelberg. I. Preis offene Klasse »Barry von Kandern«, Besitzer Johann Stauss in Spaichingen; gleichfalls I. Preis ferner an »Victor von Basel«, Besitzer H. Krämer-Basel, und »Pluto von Basel«, Besitzer Löliger-Neudorfer-Basel, nachdem er sich in München 1894 schon in der Jugendklasse I. Preis geholt. Unter den kurzhaarigen Hündinnen erhält die goldene Medaille des Klubs »Elsa-Urach«, Besitzer R. Kempel-Urach, ein Schweizer Zuchtprodukt. Dieselbe Ehre wie »Daniel« unter den Kurzhaarigen trägt unter den Langhaarigen Staudt's »Barry-Saulgau II« davon, nach ihm, aber gleichfalls mit I. Preis, rangirt »Hector von Berg«, von seinem neuen Besitzer Mäschle-Stuttgart ausgestellt. Unter den Hündinnen siegt »Berna«, Besitzer Hehr-Krämer-Basel, eine hübsche

Hündin mit gefälligem Auge und guter Stirnfurche. Leider können wir sonst nicht viel berichten, da es fast unmöglich ist, im Katalog und in der Preisliste sich zurecht zu finden.

Einen erfreulichen Gegensatz bildet die musterhaft geleitete Ausstellung unseres Klubs zu Innsbruck, die sich durch peinliche Ordnung nach jeder Richtung auszeichnete. Selbstverständlich eröffnete unsere Rasse den Katalog und zwar mit 30 Hunden, die zum Theil aus Deutschland, zum Theil aus der Schweiz, jedoch auch anerkennenswerther Weise und zwar in einzelnen sehr guten Exemplaren aus Tyrol gesandt sind. Als Richter fungirte ein Oesterreicher Klubmitglied, Herr B. Schinle-Meran. In der kurzhaarigen offenen Klasse stehen sich der oft prämiirte »Pluto-Jupiter«, ein Sohn von »Jupiter-Hospiz«, und der schöne »Jupiter von Gundeldingen«, Besitzer Kohler-Grütter, nahezu gleichwerthig gegenüber. Wir hätten vielleicht den letzteren vorgezogen, da er besser im Gebäude ist, während für den Richter, und sicherlich auch nicht ohne Berechtigung, der schöne Kopf von »Pluto-Jupiter« ausschlaggebend war. II. Preis, in solcher Konkurrenz noch eine hohe Auszeichnung, erhält Schmidbauer's verdienstvoller »Munichia-Bayard«, der, wenn völlig ausformirt, seinen Vorgängern in nichts nachsteht.

In der offenen Klasse für Hündinnen war die mächtige und breite »Munichia-Grethe« trotz fahler Farbe selbst durch die herrliche »Piora von Gundeldingen« nicht zu schlagen. »Ghita« im Besitz der Frau Baronin v. Moll präsentirte sich mit einem hoffnungsvollen Wurf; eine edle Hündin mit gutem Absatz und starkem Oberkopf. Die öster. Landesklasse bringt einen grossen Rüden Neumaier'scher Züchtung »Pluto-Eisele«, Besitzer Eisele-Wildon, der seinen Sieg von Graz wiederholt. Sonst war von den Gewinnern in der Spezialklasse nur noch »Marco-Mangfall« und »Jsaria-Mangfall« hervorzuheben. Die mächtigen, langhaarigen Rüden, Neumaier's »Hektor-Mars«, Schmidbauer's »Barry-Frauenfeld« und Baron Lipperheide's »Gessler« stehen sich fast genau gleichwerthig gegenüber, jeder fast ohne Fehler, jeder hervorragend in seinem Typus. Unter den Hündinnen siegt die »Barry-Frauenfeld«-Tochter »Ida v. Wittelsbach« mit Leichtigkeit. Eine schönes Paar präsentirt Herr Dr. Seiler-Wyl in »Othello-Panaria« und »Meta-Matzing.«

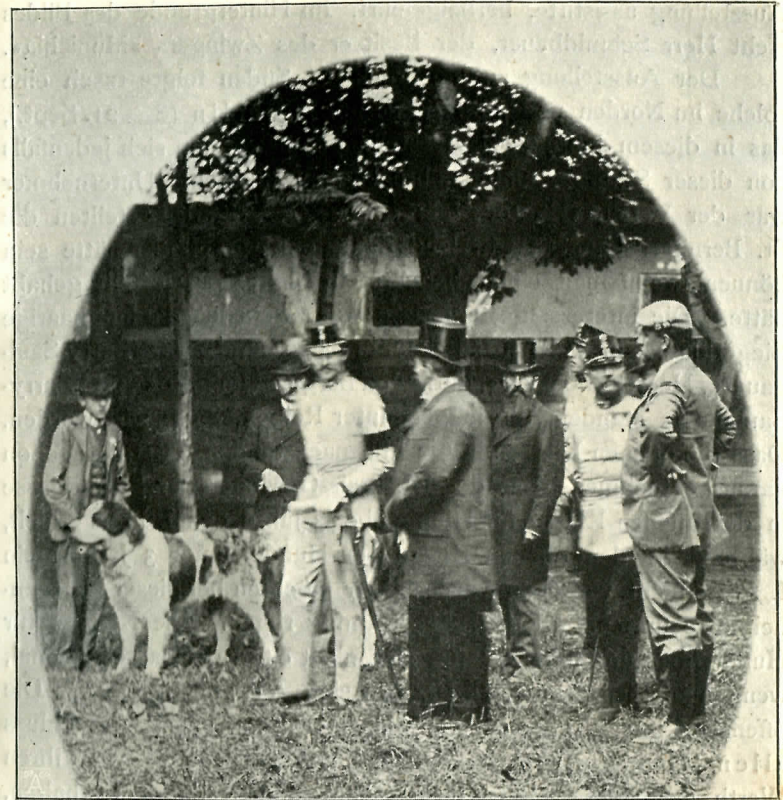

Innsbruck 1896.

Wie unseren Mitgliedern schon aus den damaligen Publikationen bekannt gemacht worden ist, fand diese Ausstellung unter allerhöchstem Protektorate des Erzherzogs Otto statt, der unsere Veranstaltung am letzten Tage mit seinem Besuche beehrte. Herr Hofphotograph A. Grainer-Traunstein hat neben sonstigen vorzüglichen Aufnahmen, auch den Moment fixirt, in welchem der hohe Protektor, vom Präsidenten unseres Klubs, Herrn Jörin-Gerber, und dem Ausstellungsdirigenten, Herrn E. v. Otto-Kreckwitz, geleitet, sich »Barry-Frauenfeld« betrachtet. »Barry-Frauenfeld« wurde zu diesem Zwecke von dem jungen Sohne des Herrn J. Schön, der seinem Vater wacker in der

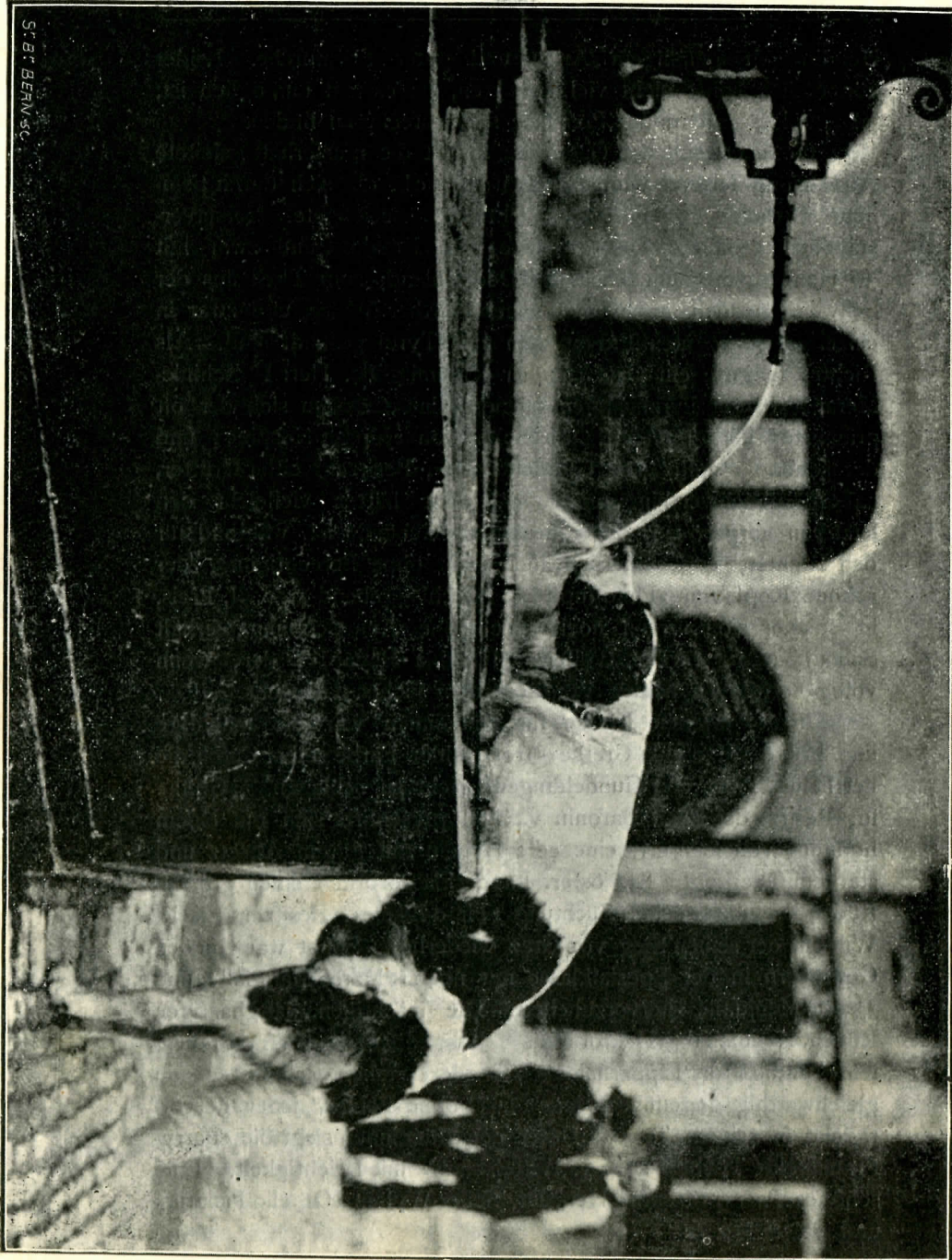

Ausstellung assistierte, herbeigeführt. Im Hintergrunde des Bildes steht Herr Schmidbauer, der Besitzer des Zwingers »Munichia«.

Der Ausstellung zu Innsbruck im Süden folgte rasch eine solche im Norden und zwar wiederum in Berlin (8.—21. Sept.), das in diesem Jahre zwei Ausstellungen hatte, um sich jedenfalls von dieser Strapaze einige Jahre lang auszuruhen. Unternehmer war der Verein »Hektor-Berlin.« Zu 630 Hunden stellten die St. Bernhardshunde 79, welche Zahl noch weit höher hätte sein können, wenn man einen beliebteren Richter aufgestellt gehabt hätte. Die interessanteste Klasse war zweifellos die langhaarige Siegerklasse, in welcher 5 bekannte Sieger und zwar »Barry-Saulgau II«, Hector-Glockner«, Barry von Berg«, »Umberto« und »Barry-Saulgau I« standen, die in genannter Reihenfolge placirt wurden. Dass die offenen Klassen in Qualität nachstanden, lässt sich schon daraus entnehmen, dass der III. Preis-Gewinner der Siegerklasse in der offenen Klasse für Hunde über 3 Jahre den I. Preis erhielt, während in der offenen Klasse für Hunde unter 3 Jahren ein I. Preis nicht vergeben wurde. Wir möchten bei dieser Gelegenheit eine unrichtige Klassenbezeichnung rügen. Die Klassen für Hunde über und unter 3 Jahre sind nicht offene Klassen, zumal, wenn man Sieger ausschliesst, das sind Altersklassen. Die offenen Klassen heissen so, weil sie ohne jeden Ausschluss allen Hunden offen stehen, und das ist's auch, was ihren Werth ausmacht. Möge unser Klub immer daran festhalten, die offenen Klassen nach keiner Richtung zu begrenzen; wer da nicht mitkonkurriren will, kann ja in die Siegerklasse, Alters-, Begrenzte und Neulings-Klasse melden.

Die offene Klasse der Hündinnen ist gleichfalls nach Alter getheilt, so dass in zwei offenen Klassen nur 7 Hunde stehen. I. Preis erhalten »Hertha v. Meckelfeld« und »Nora v. Meckelfeld«, beide gute Hündinnen, aber keine mit einer »Rhona-Panaria« oder »Ida v. Wittelsbach« zu vergleichen.

Die Kurzhaarigen stehen in Qualität erheblich nach. In der offenen Klasse über 3 Jahre steht »Force« allein und erhält I. Preis, den er nicht ganz verdient hat. Was hilft der schöne Kopf, wenn es in der Front sowohl als in der Hinterhand fehlt? Unter den jungen Rüden ist ein I. Preis nicht vergeben, obschon der »Porthos«-Sohn »Conradin«, sowohl als König's »Sultan«

einen solchen gerechtfertigt hätten. Unter den kurzhaarigen Hündinnen, die in Qualität höher stehen, sind die beiden Münchener Zuchtprodukte, »Prinzess«, I. Preis und »Jura«, II. Preis, die besten, aber auch Schmidt's »Reseda«, Züchter Schinle, verdient volle Beachtung. In der Jugendklasse fehlt ein Name ersten Ranges.

Kaum waren 3 Wochen seit der Innsbrucker Ausstellung verflossen, da hält der St. Bernhardsklub vom 26.—29. September eine zweite Internationale Ausstellung selbstständig ab, eine Leistung, die kein anderer Klub, geschweige denn ein Spezialklub, nachzumachen vermöchte. Die zweite Ausstellung ergibt die stattliche Zahl von 900 Meldungen, von welchen genau 100 auf St. Bernhardshunde fallen; die Langhaarigen übertrafen die Kurzhaarigen um 7 Vertreter. Von den zum ersten Male in Bayern auf Anregung durch unseren Klub verliehenen Staats-Medaillen des Kgl. Ministeriums des Innern wurden für St. Bernhardshunde 3 Medaillen vergeben und zwar an die Herren Jörin-Gerber, Gg. Schmidbauer und Kohler-Grütter für züchterische Leistungen. Selbstverständlich brachte eine Ausstellung zu Ende des Jahres nicht viel Neues. Unter den kurzhaarigen Rüden siegen »Munichia-Bayard«, »Apollo von Hirslanden«, Besitzer Lennertz, und »Munichia-Montblanc«; unter den Hündinnen die bekannte »Munichia-Grete« und die schöne, weissrothe »Munichia-Countess«, I. Preis, Besitzerin Frau Bankier Lang, II. Preis »Munichia-Senta.« Die Langhaarigen bringen Hervorragendes in »Munichia-Barry-Frauenfeld«, den Hospiztypus zeigenden »Hector von Berg«, sowie des ersteren stattliche Tochter »Ida von Wittelsbach«. Eine wundervolle Kollektion stellt Herr Jörin in »Hannibal v. H.«, I. Preis, »Isolde v. H.«, »Sokrates v. H.«; während Champion »Daniel« zwar gemeldet war, aber leider fehlte. Von Neulingen wären noch »Mentor von Arth« und »Mira von Bruck« hervorzuheben, während der Stern der Novizen Jörin's »Sokrates«, der noch nicht ein Jahr alt, selbst »Barry-Frauenfeld« gefährlich zu werden droht, war. Aus Holland hatte sich »Leon I von Biel«, der ausserordentlich gefiel, obschon er auf einer holländischen Ausstellung unter englischem Richter nur L. E. erhalten hatte, eingefunden und erhielt drei I. Preise.

Den Abschluss der Ausstellungen des Jahres 1896 bildete

die zu Karlsruhe, vom 10.—12. Oktober, auf welche wir gerne das geflügelte Wort: *finis coronat opus* anwenden. Auf Vorschlag unseres Klubs richtete Herr Robert Curry, der zukünftige Landseer unserer Rassen, die St. Bernhardshunde, während ihm unser Mitglied Herr Heinrich Boppel als Sekretär assistirte. Reichlicher als auf den anderen deutschen Ausstellungen hatte sich hier die Schweiz betheiligte, während Bayern nach den beiden Klub-Ausstellungen zu München und Innsbruck rastete. Betrug auch die Zahl der Hunde nur etwa 40 — bei einer Gesamtzahl von genau 400 Hunden, also $\frac{1}{10}$ aller Thiere — so barg doch diese Zahl eine bewunderungswürdige Qualität, was man uns sofort gerne glauben wird, wenn wir die Namen der Sieger nennen. Da ist »Jupiter von Solothurn« in der Siegerklasse allein, in der offenen Klasse wird »Jupiter von Gundeldingen«, der nicht ganz so viel Hospiztypus zeigt, aber vollendet gebaut ist, über ihn mit I. Preis notirt. In der offenen Klasse für Rüden unter 3 Jahre, die, wie oben erklärt, richtiger Altersklasse hiesse, siegt »Victor von Basel«, ein gefälliger, typischer Hund, da er noch nicht ganz 18 Monat alt ist, wird er wohl noch etwas massiger werden. »Prinz von Arkadien«, II. Preis, steht ihm in Farbe und Ausdruck nach. Unter den Hündinnen ist wohl »Minca«, die sich nicht so durch Grösse, als strammen Rücken und guten Ausdruck auszeichnet, die beste; »Scesa-Plana«, I. Preis, wird durch den Behang beeinträchtigt. Die Langhaarigen standen diesmal in Qualität nach. »Hector von Berg«, in der Siegerklasse allein, I. Preis, ein weiterer I. Preis-Hund fehlt; dafür bietet das schöne Geschlecht in »Minka-Calanda«, dieser idealen, Vogt'schen Hündin, und der tadellos gebauten »Lady von Biel«, 3 I. Preise, Ersatz. Ein herrliches Kleeblatt stellt Vogt in der Schweizer Zuchtklasse in seinen drei Hündinnen »Minka Calanda«, »Arosa-Panaria« und »Rhona-Panaria« zusammen; prächtige Thiere hatte auch Herr Fabrikant Weniger aus Kandern eingesandt.

Damit schliessen wir für diesen Band den Ueberblick über die Ausstellungen und geben der berechtigten Hoffnung Ausdruck, dass das Jahr 1897 für unsere Rasse sowohl als den Klub ein nicht minder fruchtbares sein möge.

Auf unsere Anregung hin wurde s. Z. die Einrichtung ge-

troffen, dass allen Mitgliedern vorgedruckte Karten, mittels welcher dem Bureau Anzeigen über gefallene Würfe gemacht werden sollten, zugesandt wurden. Ein grosser Theil unserer Mitglieder hat ja auch davon Gebrauch gemacht und wird auf unseren Vorschlag in diesem Bande zum ersten Male eine tabellarische Uebersicht, für welche uns durch eben diese Karten das statistische Material geliefert wurde, eingerichtet werden. Es ist unvermeidlich gewesen, dass dieselbe noch Lücken aufweist, aber wir hoffen, dass alle unsere Mitglieder in Zukunft aus Rücksicht auf die Vollständigkeit unserer Publikationen an das Bureau die ausgefüllten Karten zustellt. Diese Tabellen bilden die Grundlage für die Genauigkeit der späteren Eintragungen, das Geburtsdatum und die Abstammung. Ja, sie sind gewissermassen ein öffentliches Zwingerbuch für die Allgemeinheit der Züchter, deren ungeheurer Werth allerdings erst im Laufe der Zeit und durch grösste Vollständigkeit zur allgemeinen Anerkennung gelangen wird.

Ueber die sonstigen jeweiligen wichtigsten Ereignisse aus der Zwingerwelt soll noch kurz berichtet werden.

Die Liste der Toden ist erfreulicherweise in diesem Jahre keine allzu grosse, wenngleich mancher Züchter Welpen hoffnungsvollster Abstammung schon im zarten Alter verloren hat. Von bekannten Rüden gingen 1896 ein im Monat April »Marschall«, I. Preis, Ehren- und II. Preis München 1895 des Herrn Vogt, und »Caesar von Olten«, von welchem so herrliche Nachzucht in Graz prämiirt wurde, des Herrn Otto Bláthy in Pest. Die Todesursache war bei letzterem eine Darmentzündung. Im September ging der kurzhaarige »Goliath«, den Frau Johanna Nickau zur Ausstellung in Braunschweig im Mai zum Katalogpreis reklamirt hatte, an einem Herzklappenfehler ein. Aus England wurde aus der St. Bernhardswelt nur der Tod des Champion »Argonaut« zu Anfang des Jahres 1896 gemeldet. Von Hündinnen beklagt Herr Direktor Gironcoli seine mächtige »Bosna«, in der er eine vorzügliche Zuchthündin verloren hat.

Ausländische Ausstellungen wurden aus Deutschland nur sehr wenig beschickt. Da unser Klub in Oesterreich zahlreiche Mitglieder besitzt und in Tyrol sogar eine Ausstellung arrangirte, zählen wir Oesterreich selbstverständlich nicht zum Ausland, natürlich auch nicht die Schweiz, die sich an zahlreichen Aus-

stellungen, sogar in Berlin beteiligte, da eben in der Schweiz 1896 nichts abgehalten worden war. Nach Spa sandte Herr Lennertz-Köln seinen »Apollo von Hirslanden«, II. und Ehrenpreis München 1895, der sich dort I. Preis holte.

Sehr rege war der Umsatz im verflossenen Jahre. Vorzügliche Hunde gelangten in den Besitz namhafter Zwinger, die den Hunden zu verdienten Ausstellungsehren verhalfen, speziell sind zahlreiche sehr gute Hunde nach Deutschland gelangt, während wir sehr wenig in's Ausland gegeben haben. Selbst Dr. Künzli musste denn auch in seinem Schweizer Centralblatt zugeben, dass man in Deutschland sich jetzt auf die Zucht der Rassen verstehe und dazu datirte noch seine Anerkennung von der so schwach beschickten Ausstellung zu Leipzig, während derselbe Herr vor 10 Jahren schrieb, dass man »in Deutschland auch nicht den Hochschein von Verständniss für edle St. Bernhardshunde habe.«

Die erste Importation zu Anfang dieses Jahres machte Herr Steensma, der im Januar aus der Schweiz die Hündin »Lionne I von Biel«, tragend von »Hektor II von Biel«, erwarb. Der bekannte »Rasco vom Rebag« ging in den Besitz des Hrn. Math. Gut in Altenberg (Bern) über. Eine grössere Anzahl Hunde gab der Zwinger des Herrn Vogt-Winterthur, zumeist nach Deutschland, ab; so den langhaarigen »Jura«, II. Preis, Zürich, an Herrn P. Wachendorf, »Othello-Panaria« an Herrn Dr. Seyler, Wyl, »Umberto I« an Frau Nickau, der Sieger von der Braunschweiger Ausstellung, während er seinerseits »Jupiter von Solothurn«, einen Riesen von 82 cm. Winkellaass und 74 cm. Kopfumfang im Juni erwarb, sowie »Arosa«, II. Preis, Heidelberg, von Herrn Dr. Sigmund. Dieselbe ist Schwester zu »Minka-Calanda.« Auch aus dem Zwinger Hirslanden gehen eine Anzahl Hunde in anderen Besitz über, so »Mala von Hirslanden« an Herrn Dr. Oppenheimer-Märklin in Freiburg, die als erste deutsche Hündin Champion »Daniel« zugeführt wird; »Blanka von Ratzeburg« geht an Herrn Fr. Kaether in Bartelsbusch, die langhaarige »Luna von Hirslanden«, eine Tochter von »Mentor«, erwirbt Herr Thierarzt K. Moll in Eisenach, »Athos von Hirslanden«, ein Sohn von »Daniel«, geht an Herrn Lennertz in Köln, endlich »Eveline von Hirslanden« (»Mentor«—»Kapalla«) an Herrn A. Frenzel in Friedrichshagen. Aus Oesterreich kommt nach Deutschland »Konradin« (»Porthos«—

Dora«) in Besitz des Herrn Malick-Schmagorei; »Freya« (»Grossglockner«—»Nora III«) von Herrn Kubelka in Mähren an Herrn L. Rein in Lichtenstein, und zwar als Gattin zu dessen »Landgraf Barry« erworben, während dafür aus Bayern die typische, kurzhaarige »Djel«-Tochter »Ghita« des Herrn Schicker in Regensburg an Frau Baronin von Moll nach Südtirol wandert. Von Verkäufen aus Deutschland nach der Schweiz ist uns nur ein einziger bekannt und zwar der des langhaarigen »Helgo«, I. Preis Strassburg, der aus Regensburg an Herrn G. Krämer in Zürich geht.

Aus der Schweiz kommt ausser den angeführten Hunden zu uns noch »Tappes«, II. Preis, München 1895, rechter Bruder zu »Barry-Saulgau II«, von Herrn C. Leiser-Langenburg erworben, »Jupiter von Solothurn« des Herrn Bartomé wurde an Herrn Wachendorf verkauft, sowie die auf »Kantine Proz« gezüchtete »Hirondelle«, belegt von »Porthos«, die Herr K. Hopf in Wörsdorf durch Vermittlung des Herrn B. Schinle erhielt. Auf dem Umweg über Holland erhält Herr G. Schmidbauer den langhaarigen Rüden »Leon I von Biel.« Innerhalb Deutschlands haben nur wenige bedeutende Besitzübergänge stattgefunden. Der langhaarige »Barry-Cannstatt« geht im Mai nach Heidelberg an Herrn Latz, »Hektor von Berg« im August an Herrn Mäschle, »Barry von Arth« an Herrn Fr. Käther in Bartelsbusch. Auch von Hündinnen ist nicht viel zu erzählen; bei Auflösung des Zwingers Obergerlachsheim erwirbt Herr Dr. Freese in Dömitz »Senta von Gerlachsheim«, belegt von »Young-Glockner«; Herr Direktor G. Bruckner-Amsee »Silva-Hospiz 163«, II. Preis München 1894, von »Grossglockner« belegt; »Irma von Gerlachsheim« Herr Fr. Garms in Deutsch-Krone (W.Pr.) Eine weitere Zwinger-Auflösung findet in Oesterreich statt. Herr Baron Jordis zieht sich von der öffentlichen Kynologie zurück, nachdem er gleich dem Besitzer des aufgelösten Zwingers Gerlachsheim eine Stütze des »Internationalen St. Bernhards-Klub« war, und löste seinen Zwinger auf; seine »Nora von Burgdorf« und »Lunina« wandern in den Zwinger Bosna des Herrn Direktor Gironcoli, der schon früher dessen »Rose des Bernhard« erworben hatte.

Wollten wir alle Hundefreunde aufzählen, die im Laufe des Jahres sich St. Bernhardshunde angeschafft und der zahllosen, gefallenen Würfe, so würden wir zu dieser Aufzählung allein

einige Seiten benöthigen. Hingegen hat das Bureau unter der Rubrik Zuchttabelle, wie oben erwähnt, eine Liste über die im Jahre 1896 gefallenen Würfe, soweit sie eben dem Bureau von den Züchtern angezeigt wurden, angelegt. Wir möchten allen Besitzern dringend an's Herz legen, über jeden Wurf Nachricht an das Bureau kommen zu lassen, und wenn man dies im Laufe des Jahres übersah, so doch wenigstens zum Schlusse des Jahres in summarischer Zusammenstellung aller Würfe.

Die Zwinger-Namen, deren Präfixe und Affixe, welche zu den Hundennamen mitgetheilt wurden, sollten gleichfalls dem Klub-bureau zur Registrierung gemeldet werden. Die bekanntesten Zusätze sind: »von Hirslanden«, Besitzer Jörin; »von Biel«, Besitzer Blösch; »Panaria«, Besitzer Vogt, »von Solothurn«, Besitzer Bartlomé; »Munichia«, Besitzer Schmidbauer; »Hospitia«, Besitzer Curry und Haswell; »von Marburg«, Besitzer Böhmel-Marburg; »von Burgdorf«, Besitzer G. Dür, Burgdorf; »von Erlangen«, Besitzer Fehn, Erlangen; »von Arth«, Besitzer Steiner, Arth; »von Olten«, Besitzer Leuenberger; »Asciburgia«, Besitzer Müller, Aschaffenburg; »von Wittelsbach«, Besitzer Ruder, München; »von Gundeldingen«, Besitzer Kohler, Basel; »Corona«, Besitzer Garms, Deutsch-Krone; »von Urach«, Besitzer Rob. Kempel, Urach; »vom Rhein«, Besitzer Jähne, Bingen a. Rh.; »von Nidau«, Besitzer H. Scholl; »Bayreuth«, Besitzer G. Vogel, Bayreuth; »von Bern«, Besitzer J. Firman, Bern; »von Burgstädt«, Besitzer Schiller, Burgstädt; »von Bruck«, Besitzer Thierarzt Aigner, Bruck; »Silesia«, Besitzer E. Patzner, Hengersdorf; »von Eberstadt«, Besitzer G. Neusel.

Unter den aufgeführten Namen fällt nur einer als neu auf, und das ist der des Zwingers »Hospitia« zu München, errichtet von den Herren Rob. Curry und Haswell, in deren Besitz der langhaarige »Barry-Frauenfeld« übergang.

Eine hohe Ehre wurde dem Zwinger Hirslanden des Herrn Jörin-Gerber in Zürich im Sommer zu Theil, nämlich durch einen Besuch mehrerer Klosterbrüder des Hospiz vom Gr. St. Bernhard, welche die Hunde eingehend und mit grossem Verständniss musterten. Ihr ganz spezielles Interesse erregte »Daniel von Hirslanden« und »Mentor von Hirslanden«.

Mehrfach hat der »Hundesport und Jagd«, das offizielle

Organ unseres Klubs Gelegenheit gehabt, im verflossenen Jahrgang über Lebensrettungen durch St. Bernhardshunde zu berichten. Das sensationellste Ereigniss bildet die Errettung des Wirthes »Zum rothen Löwen« in Dover durch die St. Bernhardshündin »Lady Doris II«, die ihren Herrn vor dem sicheren Tod des Ertrinkens rettete. Durch die gesammte Tagespresse lief damals die Mittheilung; leider werden solche Vorkommnisse im Drang und Sturm unserer Zeit, die täglich Neues aus allen Ländern bietet, zu rasch vergessen, weshalb wir wenigstens an dieser Stelle nochmals darauf hinweisen wollten.

Während unsere gekrönten Häupter meist Jagdhunde halten oder doch wenigstens solche, die dem Wagen oder Pferd zu folgen vermögen, hat der deutsche Kaiser eine Ausnahme gemacht und unter seine Lieblinge die aus England bezogene St. Bernhardshündin »Frandley-Stephanie«, Gewinnerin von 70 I. Preisen, eingereiht.

Die Litteratur hat an irgend welcher Erscheinung, die für unsere Rasse bedeutsam wäre, nichts aufzuweisen. Unser Klub gab im Sommer den I. Band des St. Bernhards-Stammbuches heraus, während eine Neuauflage unserer Brochure erst im Frühjahr 1897 erschien. Von Zeitschriften brachte die »Illustrierte Frauenzeitung«, das eleganteste und beliebteste Modeblatt deutscher Sprache, dessen Besitzer, Herr Freiherr v. Lipperheide, Mitglied unseres Klubs ist, einen langen Artikel über St. Bernhardshunde mit zahlreichen Illustrationen. Von dem Letzteren wurden unserem Klub gütigst Cliché's für die Brochure zur Verfügung gestellt, wofür ihm an dieser Stelle nochmals der Dank der Schriftleitung votirt sei.

Schliesslich sei uns noch ein Wort an die Züchter und Richter gestattet. Wenn unser Klub durch seine Vignetten, Bilder, Medaillen und Medaillons einen bestimmten Idealtypus festgesetzt hat, den man schlechthin als Hospiztypus bezeichnen kann, so soll das nicht soviel heissen, dass ein jeder Hund so aussehen müsse und nicht anders. Das wäre eine irrige Auffassung dessen, was der Klub anstrebt und was die Züchtung erreichen will und soll. Sicherlich muss an einem bestimmten Grundplan, an dem Gesamtcharakter des St. Bernhardshundes festgehalten werden; wir wollen einen breiten und mächtigen

Hund, mit starken Knochen und kurzem Rücken, der solid wie auf Steinsäulen stehen muss. Er soll kein 'flotter Läufer sein; das würde einem Koloss schlecht anstehen, wenn wir ihn flachgerippt und schmal in Front wollten, damit er flüchtiger werde. Aber er muss korrekt sein, kein Koloss auf thönernen Füßen. Hier können keine Schwankungen gestattet werden, hier gibt es nur einen Idealtypus, des mächtigen, fest und solid gebauten Hundes. Nicht so bezüglich des Kopfes, der selbstverständlich immer den Eindruck der Massigkeit hervorrufen soll und deshalb nie spitz, schmal oder langgestreckt erscheinen darf. Wenn aber irgend eine Familienzucht der langhaarigen oder kurzhaarigen Varietät einen bestimmten einheitlichen Typus zeigt, so muss derselbe auch Anerkennung finden, wenngleich er vom Hospiz-Typus etwas abweicht. Nicht unschwer sagt der Kenner, ob ein Zuchtprodukt aus Künzli's Zwinger entstammt, ob es aus der Familie derer zu Biel entsprossen, ob es »Ivo«-Blut verräth, ob ein gut Theil englischen Championblutes ihm innewohnt.

Auskreuzungen haben ja hier und dort diese Typen mehr oder minder vermischt; theilweise haben sie sich aber doch noch voll erhalten und der Richter soll auf Ausstellungen jedem Typus sein Recht geben. Nur eine Rasse, die auf der höchsten Stufe der Vollendung steht, zeigt bestimmte charakteristische Familien und Stämme. Das ist nicht ein Zeichen von Zersplitterung oder Unklarheit, als vielmehr von hoher Blüthe. Fehlt es nun auch 'mal einem Nachkommen der »Ivo«-Familie an der starken Wölbung des Oberschädels oder zeigt er im Affekt mehr Falten, als der Hospizhund, seien beim Hospizhund vorn die Lefzen etwas runder abgeschnitten, als sie es z. B. bei den Nachkommen von »Pluto von Arth« mit ihren tiefen, viereckigen Lefzen sind, so sei deshalb nicht der Stamm verurtheilt, selbst wenn ein mächtiger Engländer etwas weniger Stirnabsatz und etwas längere Schnauze bei allerdings meist grosser Tiefe besitzt. Alle diese Hunde gehören trotzdem zur grossen Familie der St. Bernhardshunde und der einsichtsvolle Züchter wird zur rechten Zeit die geeignete Zuführung von Hospizblut schon vornehmen. Aber wir dürfen nicht allzu einseitig mit Hospizblut arbeiten, weil wir bei einem grossen und mächtigen Luxus-hund eben auch noch mit der Anatomie des Körperbaues zu

rechnen haben, weil wir ausserdem auch Farbe, Ruthe und Behaarung zu beachten haben und aus anderen Familien die guten Points zuführen müssen, die theilweise oder doch bisweilen den Hospizstämmen fehlen und durch Blutmischung ergänzt werden müssen. Ist es indessen nicht angezeigt, die Zuchtwahl mit Rücksicht auf bestimmte Körpereigenschaften vorzunehmen, so wird der Züchter allerdings, soferne es nicht seinem persönlichen Geschmacke entgegenläuft, immer gut thun, Hospiztypus zu wählen und seiner Zucht zuzuführen. Und da kann dann, wie wir es sehr oft gethan haben, nur auf's Neue betont werden, den besten Zuchtrüden zu wählen, der für die Hündin, und sei es unter hohen Opfern, zu haben ist. »Wähle den Hengst und wähle ihn nochmals« — sagt der Araber, dessen Pferd noch immer unübertroffen ist — »bedenke, dass die Stute nur der Schlauch ist, aus welchem herauskommt, was du hineinlegst«. Nur mit dem besten und immer nur mit dem besten Deckhunde soll gezüchtet werden, blos mittelgute Rüden sollen fürderhin in Stammbäumen gar nicht mehr vorkommen. Wer eine Tochter von Blösch's »Athos« besitzt, der lasse sie — um ein Beispiel zu wählen — von »Daniel von Hirslanden« belegen und die Tochter daraus von dem grössten Stern, den uns das Jahr 1898 bringen wird und so soll fortgesetzt in dem Stammbaum je das beste Blut der ersten Rüden kombinirt werden.

Langhaar. Bernhardshündinnen »Tekla v. Burgstädt, B. S. B. Bd. II, und »Prinzess Flora«, B. S. B. Bd. II.
Bes.: H. Wöllmer, Gross-Lichterfelde bei Berlin.

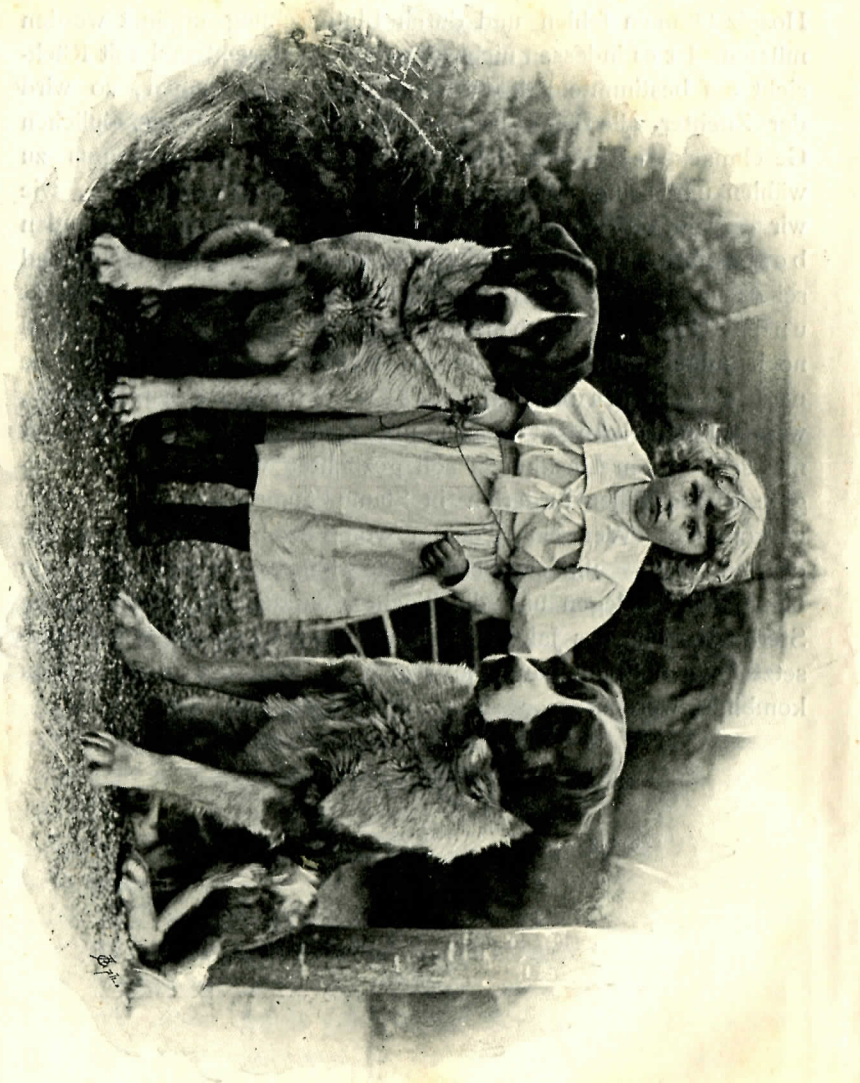

Prämierungslisten der St. Bernhardshunde.

Esslingen, 17. März 1895.

Langhaarige.

Offene Klasse. Rüden.

- I. u. Ehrenpr. *Hector von Berg*. Bes. E. Kreglinger, Berg-Stuttgart.
 II. Preis *Arbon*. Bes. J. König, Schwäb. Gmünd.
 III. Preis *Barry*. Bes. C. Held, Stuttgart.
 H. L. E. *Barri*. Bes. Weimer, Stuttgart.
 L. E. *Marco*. Bes. G. Haussmann, Oberboihingen.

Offene Klasse. Hündinnen.

- II. Preis *Bella*. Bes. Weimer, Stuttgart.
 III. Preis *Bella*. Bes. C. Diehm, Stuttgart.
 L. E. *Bella*. Bes. P. Jahn, Sulzgries b. Esslingen.
 L. E. *Barri*. Bes. J. Kopp, Stuttgart.

Kurzhaarige.

Offene Klasse. Rüden.

- H. L. E. *Santor*. Bes. E. Hailer, Nürtingen.
 H. L. E. *Barri*. Bes. Chr. Mangold, Böblingen.

Offene Klasse. Hündinnen.

- I. Preis *Lolla-Berg*. Bes. W. Mauz, Stuttgart-Berg.

Jugendklasse. Lang- und kurzhaarige Rüden.

- I. Preis *Roland*. Bes. K. Jaeger, Stuttgart.
 II. Preis *Mentor*. Bes. F. Berkhemer, Stuttgart.
 III. Preis *Pascha*. Bes. G. Schumacher, Stuttgart.
 H. L. E. *Pluto*. Bes. E. Grau, Suissen.
 H. L. E. *Max*. Bes. A. Hörr, Mühlhausen a. N.
 H. L. E. *Bernhardt*. Bes. Fischer, Cannstatt.
 L. E. *Nero*. Bes. A. Wiest, Oberaegeri, Cant. Zug, Schweiz.
 L. E. *Marko*. Bes. J. Brenner, Cannstatt.
 L. E. *Barri*. Bes. C. Burkhardt, Nürtingen.

Jugendklasse. Lang- und kurzhaarige Hündinnen.

- I. Preis *Bella*. Bes. G. Conzmann, Berg-Stuttgart.
 II. Preis *Gisella von Altdorf*. Bes. G. Gomer, Weingarten.
 III. Preis *Bella*. Bes. J. Entenmann, Stuttgart.
 L. E. *Menta*. Bes. W. Seitz, Esslingen.

Heilbronn, 15. April 1895.**Offene Klasse. Rüden.**

- II. Preis *Ingo*. Bes. Emil Klein, Schw. Gmünd.
 II. Preis *Roland*. Bes. Carl Jäger, Stuttgart.
 III. Preis *Barry*. Bes. G. Hessenthaler, Göppingen.
 III. Preis *Wolf*. Bes. Dr. Volquartz, Heilbronn.
 H. L. E. *Orion von Hirslanden*. Bes. Emil Linzenmeyer, Heilbronn.
 H. L. E. *Prinz*. Bes. Karl Schilling, Böckingen.
 H. L. E. *Barry*. Bes. Carl Weimer, Stuttgart.

Offene Klasse. Hündinnen.

- II. Preis *Bella*. Bes. Karl Diehm, Stuttgart.
 II. Preis *Ella*. Bes. Karl Schilling, Böckingen.
 III. Preis *Pisa*. Bes. Emil Sautter, Heilbronn.
 III. Preis *Ilse von Oerlikon*. Bes. Ludwig Trunzer, Karlsruhe.
 III. Preis *Bella*. Bes. Karl Wenner, Stuttgart.

Wien, 4.—6. Mai 1895.**Langhaarige.****Offene Klasse. Rüden.**

- I. Preis u. Ehrenpreis *Jung-Glockner*. Bes. E. Landfried.
 II. Preis *Force*. Bes. Frau Kosa v. Nadherny.
 III. Preis *Don*. Bes. Jos. Adler.
 H. L. E. R. *Saphir*. Bes. Ferd. Krachsberger.
 H. L. E. *Barry*. Bes. Karoline Klaus.
 H. L. E. *Seladon*. Bes. B. Schinle.
 L. E. *Rigi*. Bes. J. Thoma.
 L. E. *Frisch*. Bes. Jos. Sugg.

Offene Klasse. Hündinnen.

- I. Preis *Irma von Gerlachsheim*. Bes. E. Landfried.
 II. Preis *Clara-Gall*. Bes. Frhr. v. Jordis.
 III. Preis *Fenna II*. Bes. Bar. Christ. Haber.
 H. L. E. R. *Bernhardine*. Bes. dieselbe.
 H. L. E. *Lena*. Bes. Frhr. v. Jordis.
 L. E. *Bella*. Bes. Karoline Klaus.

Jugendklasse. Rüden und Hündinnen.

- I. Preis u. Ehrenpreis *Rita*. Bes. Frhr. v. Jordis.
 II. Preis *Minna*. Bes. dieselbe.

- H. L. E. R. *Cäsar*. Bes. Gg. Walzhofer.
 H. L. E. *Hadwig III*. Bes. Frhr. v. Jordis.
 H. L. E. *Prinz*. Bes. Dr. Morgenstern.

Neulingsklasse. Rüden und Hündinnen.

- I. Preis *Force*. Bes. Frau Kosa v. Nadherny.
 II. Preis *Rita*. Bes. Frhr. v. Jordis.
 H. L. E. *Lena*. Bes. dieselbe.
 H. L. E. *Seladon*. Bes. B. Schinle.
 H. L. E. *Prinz*. Bes. Dr. Morgenstern.

Kurzhaarige.**Offene Klasse. Rüden.**

- I. Preis u. Spezialpreis *Cäsar von Olten*. Bes. Otto T. Bláthy.
 II. Preis *Hektor*. Bes. Peter v. Atzel.
 III. Preis *Cristallo*. Bes. L. Grau.
 H. L. E. R. *Bernhard*. Bes. Frhr. v. Jordis.
 H. L. E. *Conradin*. Bes. B. Schinle.

Offene Klasse. Hündinnen.

- I. Preis *Grethe*. Bes. Otto T. Bláthy.
 II. Preis *Luna*. Bes. Frhr. v. Jordis.
 III. Preis *Lumina*. Bes. dieselbe.
 H. L. E. R. *Eva*. Bes. dieselbe.
 H. L. E. *Marlitt*. Bes. dieselbe.
 L. E. *Bellona von Hirslanden*. Bes. Landfried.

Jugendklasse. Rüden und Hündinnen.

- I. Preis *Young-Orsino*. Bes. Otto T. Bláthy.
 II. Preis *Luna*. Bes. dieselbe.
 H. L. E. R. *Tellov*. Bes. Buchmüller.
 H. L. E. *Lunette*. Bes. Frhr. v. Jordis.
 H. L. E. *Nebria-Mars*. Bes. L. Holub.

Neulingsklasse. Rüden und Hündinnen.

- I. Preis *Hektor*. Bes. Peter v. Atzel.
 II. Preis *Conradin*. Bes. B. Schinle.
 H. L. E. *Eva*. Bes. Frhr. v. Jordis.
 H. L. E. *Marlitt*. Bes. dieselbe.

Dresden, 21.—23. Mai 1895.**Langhaarige.****Offene Klasse. Rüden und Hündinnen über 30 Monate.**

- I. Preis *Barry-Saulgau*. Bes. H. Bostelmann, Meckelfeld.
 II. Preis *Traudl*. Bes. P. Krause, Dresden.
 H. L. E. *Agamemnon*. Bes. F. Garms, Deutsch-Krone.
 L. E. *Barry-Meckelfeld*. Bes. H. Bostelmann, Meckelfeld.

Offene Klasse. Rüden von 12—30 Monaten.

- I. u. Ehrenpreis *Jung-Glockner*. Bes. E. Landfried, Obergerlachsheim.
 II. Preis *Barry-Saulgau II.* Bes. A. Staudt, Saulgau.
 III. Preis *Young-Mars III.* Bes. P. Krause, Dresden.
 H. L. E. *Sultan-Saulgau*. Bes. G. Bollmann, Saulgau.
 H. L. E. *Bruno-Burgdorf*. Bes. P. Wittig, Dresden.
 H. L. E. *Saul*. Bes. H. Th. Hoffmann, Hannover.
 L. E. *Barry-Chemnitz*. Bes. K. Günther, Chemnitz.

Offene Klasse. Hündinnen von 12—30 Monaten.

- I. Preis *Irma von Gerlachsheim*. Bes. E. Landfried, Oberlachsheim.
 II. Preis *Nora-Meckelfeld*. Bes. H. Bostelmann, Meckelfeld.
 III. Preis *Gerta*. Bes. O. Thiel, Waltershausen.
 H. L. E. *Nora von Bern*. Bes. H. Bostelmann, Meckelfeld.
 L. E. *Lola-Nizza*. Bes. H. Lehmann, Pirna.
 L. E. *Cora*. Bes. W. Wiesner, Wallisfurth.

Jugendklasse. Lang- und kurzhaarige.

- I. Preis *Heros-Oels*. Bes. O. Körber, Oels.
 II. Preis *Zeus-W.* Bes. P. Wittig, Dresden.
 III. Preis *Adonis*. Bes. H. Th. Hoffmann, Hannover.
 L. E. *Medor-F.* Bes. Frau Fandré, Berlin.
 L. E. *Saul*. Bes. H. Th. Hoffmann, Hannover.

Neulingsklasse. Langhaarige.

- I. Preis *Barry-Saulgau II.* Bes. A. Staudt, Saulgau.
 II. Preis *Sultan-Saulgau*. Bes. G. Bollmann, Saulgau.
 III. Preis *Bruno-Burgdorf*. Bes. P. Wittig, Dresden.
 H. L. E. *Saul*. Bes. H. Th. Hoffmann, Hannover.
 H. L. E. *Barry-Chemnitz*. Bes. K. Günther, Chemnitz.
 L. E. *Lola-Nizza*. Bes. H. Lehmann, Pirna.
 L. E. *Cora*. Bes. W. Wiesner, Wallisfurth.

Kurzhaarige.**Offene Klasse. Rüden.**

- I. Preis *Young-Jupiter*. Bes. P. Krause, Dresden.
 II. Preis *Pluto von Biel*. Bes. derselbe.
 III. Preis *Young-Fvo*. Bes. F. Rimpler, Hamburg.
 H. L. E. *Young-Pluto*. Bes. U. Müller, Ilsenburg.
 H. L. E. *Barry-Senst*. Bes. F. Senst, Eberswalde.

Offene Klasse. Hündinnen.

- I. Preis *Furka*. Bes. F. Garms, Deutsch-Krone.
 II. Preis *Fura*. Bes. E. Fandré, Berlin.
 III. Preis *Silva-Hospiz*. Bes. E. Landfried, Obergerlachsheim.
 H. L. E. *Bellona von Hirlanden*. Bes. derselbe.
 H. L. E. *Meta-Ebersdorf*. Bes. M. Fritzsching, Ebersdorf.
 H. L. E. *Lotte*. Bes. A. Ahleemann, Merka.

Neulingsklasse. Rüden und Hündinnen.

- II. Preis *Barry-Senst*. Bes. F. Senst, Eberswalde.
 H. L. E. *Tell-Dresden*. Bes. E. L. Becher, Dresden.
 H. L. E. *Medor-F.* Bes. E. Fandré, Berlin.
 H. L. E. *Meta-Ebersdorf*. Bes. M. Fritzsching, Ebersdorf.

Strassburg, 1.—4. Juni 1895.**Langhaarige.****Offene Klasse. Rüden über 3 Jahre.**

- I. Preis u. Ehrenpreis geth. *Leander von Hirlanden*. Bes. E. Jörin-Gerber, Zürich.
 I. Preis u. Ehrenpreis geth. *Helgo*. Bes. F. Thalhauser, Regensburg.
 II. Preis *Trouveur*. Bes. C. Burger, Leonberg.
 III. Preis *Bob*. Bes. B. Weiller, Mülhausen.
 H. L. E. R. *Barry-H.* Bes. Frau Ulrich, Hagenau.
 H. L. E. *Bello la Grandios*. Bes. L. Kiefer, Karlsruhe.
 L. E. *Achill*. Bes. H. Andrae, Schmierlach.

Offene Klasse. Rüden unter 3 Jahre.

- I. Preis *Hektor von Berg*. Bes. E. Kreglinger, Stuttgart.
 II. Preis *Barry-Saulgau II.* Bes. A. Staudt jr., Saulgau.
 III. Preis *Barry*. Bes. Emil Stegmüller, Oberkirch.
 H. L. E. *Othello-Panaria*. Bes. E. Vogt, Winterthur.
 L. E. *Marschall Bernhard*. Bes. derselbe.
 L. E. *Herron*. Bes. Jean Christmann, Pirmasens.

Offene Klasse. Hündinnen über 3 Jahre.

- III. Preis *Hero*. Bes. Gottl. Socin, Basel.

Offene Klasse. Hündinnen unter 3 Jahre.

- III. Preis *Wera*. Bes. C. Waldenmaier, Ravensburg.

Neulingsklasse. Rüden.

- I. Preis u. Ehrenpreis *Leander von Hirlanden*. Bes. E. Jörin-Gerber, Zürich.
 III. Preis *Barry-Bopp*. Bes. B. Weiller, Mülhausen.
 H. L. E. *Othello-Panaria*. Bes. E. Vogt, Winterthur.

Jugendklasse. Rüden.

- I. Preis *Barry-Saulgau II.* Bes. A. Staudt jr., Saulgau.

Jugendklasse. Hündinnen.

- II. Preis *Tamina*. Bes. D' Aujourd'hui, Allschwyl.
 H. L. E. *Spica vom Rosenhof*. Bes. Ch. A. Schowalter, Rosenhof.

Deutsche Zuchtklasse. Rüden und Hündinnen.

- II. Preis *Wera*. Bes. C. Waldenmaier, Ravensburg.

Kurzhaarige.**Offene Klasse. Rüden unter 3 Jahre.**

- I. Preis u. Ehrenpreis *Othello*. Bes. G. Zeppenfeld, München.
 II. Preis *Kuno II.* Bes. Waser, Engelberg.
 III. Preis *Christallo*. Bes. L. Grau, Augsburg.
 H. L. E. R. *Pluto*. Bes. J. Moor, Basel.
 H. L. E. *Rasko*. Bes. derselbe.
 H. L. E. *Turco von Alseya*. Bes. A. Baab, Alzey.

Offene Klasse. Hündinnen über 3 Jahre.

- III. Preis *Dito*. Bes. C. Burger, Leonberg.

Offene Klasse. Hündinnen unter 3 Jahre.

- II. Preis *Lolla-St.* Bes. Wilhelm Mauz, Stuttgart.

Neulingsklasse. Rüden.

- I. Preis *Kuno II.* Bes. Waser, Engelberg.
 II. Preis *Rasko*. Bes. J. Moor, Basel.
 III. Preis *Turco von Alzey*. Bes. A. Baab, Alzey.
 L. E. *Barry-W.* Bes. H. Westphal, Frankenthal.

Jugendklasse. Hündinnen.

- II. Preis *Ilse von Oerlikon*. Bes. L. Trunzer, Karlsruhe.

Deutsche Zuchtklasse. Rüden und Hündinnen.

- I. Preis und Spezialpreis *Othello*. Bes. G. Zeppenfeld, München.
 II. Preis *Christallo*. Bes. L. Grau, Augsburg.
 III. Preis *Lolla-St.* Bes. Wilhelm Mauz, Stuttgart.

Köln am Rhein, 8.—10. Juni 1895.**Langhaarige.****Siegerklasse. Rüden.**

- I. Preis u. 3 Ehrenpreise *Jung-Glockner*. Bes. E. Landfried, Obergerlachsheim.

Offene Klasse. Rüden.

- I. Preis *Barry-Speranza*. Bes. P. M. Paanakker (Holland).
 II. Preis *Barry-H.* Bes. C. Homann, Elberfeld.
 III. Preis *Romito*. Bes. Lieut. Baron von Hardenbroek.
 H. L. E. *Saul-Hannovera*. Bes. Hans Th. Hoffmann, Hannover.
 H. L. E. *Rigi*. Bes. Jakob Fischer, Coblenz.
 L. E. *Zeus II von Hirslanden*. Bes. E. Lennertz, Köln a. Rh.
 L. E. *Bello-Köln*. Bes. Oskar Loewengard, Köln a. Rh.

Offene Klasse. Hündinnen.

- I. Preis u. Ehrenpreis *Bella*. Bes. Gutsb. von Oven, Hessler b. Schalke.
 II. Preis *Lorley*. Bes. Dr. Toelle, Mühlheim a. Rh.

Begrenzte Klasse. Rüden und Hündinnen

- H. L. E. *Wotan-Wesel*. Bes. Otto Füssmann, Wesel.
 H. L. E. *Adonis-Hannovera*. Bes. Hans Th. Hoffmann, Hannover.
 L. E. *Hertha*. Bes. Dr. von Ackeren, Wilhelmshaven.

Neulingsklasse. Rüden.

- III. Preis *Saul-Hannovera*. Bes. Hans Th. Hoffmann, Hannover.
 H. L. E. *Zeus II. von Hirslanden*. Bes. E. Lennertz, Köln a. Rh.

Kurzhaarige.**Offene Klasse. Rüden und Hündinnen.**

- I. Preis *Apollo von Hirslanden*. Bes. E. Lennertz, Köln a. Rh.
 II. Preis *Apollo*. Bes. W. Th. Deichmann, Köln.
 III. Preis *Azur*. Bes. P. M. Paanakker, Holland.
 L. E. *Gemma*. Bes. Friedrich Heicke, Köln.

Neulingsklasse. Rüden.

- I. Preis *Apollo von Hirslanden*. Bes. E. Lennertz, Köln.

Basel, 15.—17. Juni 1895.**Kurzhaarige.****Siegerklasse.**

- I. Preis *Jupiter von Gundoldingen*. Bes. G. Kohler-Grütter, Basel.
 I. Preis getheilt *Porthos-Belisar*. Bes. J. Probst, München.
 I. Preis getheilt *Willy-Wood*. Bes. Dr. Künzli, St. Gallen.

Offene Klasse. Rüden.

- Ehrenpreis *Rhyn von Gundoldingen*. Bes. G. Kohler-Grütter, Basel.
 I. Preis *Pluto vom Feldberg*. Bes. J. Moor, Basel.
 II. Preis *Jupiter von Gundoldingen*. Bes. G. Kohler-Grütter, Basel.
 II. Preis *Christallo*. Bes. L. Grau, Augsburg.
 II. Preis *Zaar von Gundoldingen*. Bes. Th. Hartmann, Basel.
 II. Preis *Altels*. Bes. G. Kohler-Grütter, Basel.
 II. Preis *Sam*. Bes. Dr. Künzli, St. Gallen.
 III. Preis *Rasco vom Feldberg*. Bes. J. Moor, Basel.
 H. L. E. *Montblanc*. Bes. H. E. Rüttimann-Vogel, Dornach.
 H. L. E. *Harras von Gundoldingen*. Bes. G. Fausel-Sohn, Basel.
 L. E. *Jupiter*. Bes. A. Kolb, Schaffhausen.
 L. E. *Prinz*. Bes. E. Hegmann, St. Ludwig.
 L. E. *Barry*. Bes. C. Hauser, Basel.
 L. E. *Watch von Gundoldingen*. Bes. G. Kohler-Grütter, Basel.

Offene Klasse. Hündinnen.

- Ehrenpreis *Pallas*. Bes. Gebr. Leuenberger, Basel.
 Ehrenpreis *Flora mit Wurf*. Bes. J. Moor, Basel.
 I. Preis *Ethel*. Bes. Dr. Künzli, St. Gallen.
 II. Preis und Zusatzpreis *Sabah von Olten*. Bes. Hüglin, Hohenrain.
 II. Preis *Bella von Gundoldingen*. Bes. G. Kohler-Grütter, Basel.
 II. Preis *Bella von Artesheim*. Bes. J. Baier, Arlesheim.
 III. Preis *Diana*. Bes. G. Kohler-Grütter, Basel.
 III. Preis *Flora*. Bes. J. Schmidhauser, Binningen.
 III. Preis *Blanca*. Bes. A. Köhle, Basel.
 H. L. E. *Maitha*. Bes. J. Handschin, Gelterkinden.
 H. L. E. *Bianca von der Horburg*. Bes. G. Fausel-Sohn, Basel.
 H. L. E. *Bellina*. Bes. de Petri, Basel.
 L. E. *Bella*. Bes. derselbe.

Offene Klasse. Rüden über 2 Jahre.

- I. Preis *Christallo*. Bes. L. Grau, Augsburg.
 II. Preis *Pluto vom Feldberg*. Bes. J. Moor, Basel.
 III. Preis *Pluto*. Bes. F. Blaser, Steinen.
 H. L. E. *Bary von Gundoldingen*. Bes. Kohler-Grütter, Basel.
 H. L. E. *Pluto*. Bes. E. Pidermann, St. Moritz.

Offene Klasse. Hündinnen über 2 Jahre.

- Ehrenpreis *Pallas*. Bes. Gebr. Leuenberger, Basel.
 I. Preis geteilt *Priora*. Bes. Dr. A. Rittmann-Sohn, Basel.
 I. Preis geteilt *Flora*. Bes. E. Hartmann, Basel.
 III. Preis *Blanca von Gundoldingen*. Bes. F. Rensch, Basel.
 H. L. E. *Gipsy*. Bes. M. Romoli, St. Moritz.

Neulingsklasse. Rüden.

- I. Preis *Hektor*. Bes. Dr. Straumann, Waldenburg.
 II. Preis und Zusatzpreis *Ivo*. Bes. Dr. Schlatter, Aesch.
 II. Preis *Zaar von Gundoldingen*. Bes. Th. Hartmann, Basel.
 II. Preis *Güttinger's Rasko*. Bes. Güttinger, St. Gallen.
 III. Preis *Jupiter*. Bes. A. Kolb, Schaffhausen.
 III. Preis *Harras von Gundoldingen*. Bes. G. Fausel-Sohn, Basel.

Neulingsklasse. Hündinnen.

- I. Preis *Pallas*. Bes. Gebr. Leuenberger, Basel.
 II. Preis *Sabah von Olten*. Bes. Hüglin, Hohenrain.
 II. Preis *Bianca von der Horburg*. Bes. G. Fausel-Sohn, Basel.
 III. Preis *Diana*. Bes. Kohler-Grütter, Basel.
 H. L. E. *Maitha*. Bes. J. Handschin, Gelterkinden.

Jugendklasse.

- L. E. *Barri*. Bes. E. Fritz, Basel.
 L. E. *Motsch*. Bes. H. Spleiss, Basel.

Rüden und Hündinnen von 9—12 Monaten.

- II. Preis *Mentor*. Bes. P. Rickenbach, Arth.
 L. E. *Barry*. Bes. J. Rudin, Binningen.
 L. E. *Mico von der Horburg*. Bes. G. Fausel-Sohn, Basel.

Rüden und Hündinnen von 12—18 Monaten.

- I. Preis geteilt *Sabah von Olten*. Bes. Hüglin, Hohenrain.
 I. Preis geteilt *Pluto*.
 II. Preis *Berna*. Bes. X. Hebe-Töhl, Buchenthal.
 H. L. E. *Rigi*. Bes. L. Riggerbach, Klein-Hüningen.
 L. E. *Sultan*. Bes. A. Hugin, Oberwyl.

Rüden und Hündinnen von 18—24 Monaten.

- I. Preis *Hector*. Bes. Dr. Straumann, Waldenburg.
 II. Preis *Ivo*. Bes. Dr. Schlatter, Aesch.

Zuchtklasse für Ausländer.

- Ehrenpreis *Porthos-Belisar*. Bes. J. Probst, München.
 I. Preis *Christallo*. Bes. L. Grau, Augsburg.

Langhaarige.**Offene Klasse. Rüden.**

- Ehrenpreis *Kean II*. Bes. Dr. Künzli, St. Gallen.
 I. Preis *Olaf*. Bes. derselbe.
 I. Preis *Garibaldi*. Bes. derselbe.
 II. Preis *Bernhardt*. Bes. F. Glaser, Basel.
 III. Preis *Nero*. Bes. G. Müller, Basel.
 III. Preis *Pluto*. Bes. N. Nussbaumer, Basel.
 H. L. E. *Bello*. Bes. A. Nussbaumer, Riehen.
 L. E. *Barri*. Bes. J. J. Kellerhals, Basel.

Offene Klasse. Hündinnen.

- I. Preis *Vera II*. Bes. Dr. Künzli, St. Gallen.
 II. Preis *Wera*. Bes. C. Waldenmaier, Ravensburg.
 III. Preis *Vinca II*. Bes. J. Lang, Burgfelden.

Begrenzte Klasse. Rüden.

- I. Preis *Samiel*. Bes. F. Funck, Baden-Baden.
 II. Preis *Barry-Salamander*. Bes. Frau Hartmann, Steckborn.
 III. Preis *Barry-Oberkirch*. Bes. E. Stegmüller, Oberkirch.
 H. L. E. *Barri*. Bes. J. J. Kellerhals, Basel.

Neulingsklasse. Rüden.

- I. Preis *Samiel gen. Mars*. Bes. F. Funck, Baden-Baden.
 II. Preis *Barry-Oberkirch*. Bes. E. Stegmüller, Oberkirch.
 III. Preis *Pluto*. Bes. N. Nussbaumer, Basel.

Neulingsklasse. Hündinnen.

- II. Preis und Zusatzpreis *Rezia*. Bes. Dr. Straumann, Waldenburg.
 III. Preis *Wera*. Bes. C. Waldenmaier, Ravensburg.

Jugendklasse. Rüden und Hündinnen.

- I. Preis *Rousseau*. Bes. Dr. A. Rittmann-Sohn, Basel.
 H. L. E. *Ritta von der Horburg*. Bes. G. Fausel-Sohn, Basel.

Rüden und Hündinnen von 9—12 Monaten.

- I. Preis *Rezia*. Bes. Dr. Straumann, Waldenburg.

Rüden und Hündinnen von 12—18 Monaten.

- Ehrenpreis. *Barry-Saulgau II*. Bes. A. Staudt jr., Saulgau.
 II. Preis *Wera*. Bes. C. Waldenmaier, Ravensburg.
 II. Preis *Berna*. Bes. H. Krämer-Blust, Basel.
 II. Preis *Marquis*. Bes. Dr. A. Rittmann-Sohn, Basel.
 II. Preis *Funo-Arbon*. Bes. Ad. Imhof, Speiserslehn.
 III. Preis *Barry*. Bes. Schweizer-Müller, Niederdorf.
 III. Preis *Sultan*. Bes. K. Geppert, Waldkirch.
 III. Preis *Hero*. Bes. H. Ruggli, Davos.

Zuchtklasse für Ausländer. Rüden.

- I. Preis *Samiel gen. Mars*. Bes. F. Funck, Baden-Baden.
 II. Preis *Barry-Saulgau II*. Bes. A. Staudt, Saulgau.
 III. Preis *Barry-Oberkirch*. Bes. E. Stegmüller, Oberkirch.

Zuchtklasse für Ausländer. Hündinnen.

- II. Preis *Wera*. Bes. E. Waldenmaier, Ravensburg.

München, 7.—10. September 1895.

Kurzhaarige.

Siegerklasse. Rüden.

- I. Preis *Porthos-Belisar*. Bes. Probst, München.
 I. Preis Qual. *Rhyn von Gundeldingen*. Bes. Sturm, München.

Siegerklasse. Hündinnen.

- I. Preis *Freya von Burgdorf*. Bes. Gottlieb Dür, Burgdorf.
 II. Preis *Rose von Olten*. Bes. Sturm, München.

Offene Klasse Rüden über 3 Jahre.

- II. Preis *Rasko vom Rehlag*. Bes. G. Dür, Burgdorf.
 H. L. E. *Barry-Belisar*. Bes. Rieger, München.

Offene Klasse. Hündinnen über 3 Jahre.

- III. Preis. *Belline von Olten*. Bes. J. Sturm, München.

Offene Klasse. Rüden unter 3 Jahre.

- I. Preis *Pluto-Jupiter*. Bes. Neumaier, Zürich.
 I. Preis *Munichia-Montblanc*. Bes. G. Schmidbauer, München.
 II. Preis *Young-Jupiter*. Bes. P. Krause, Dresden.
 II. Preis Qual. *Jupiter von Schaffhausen*. Bes. A. Kolb, Schaffhausen.
 III. Preis *Apollo von Hirslanden*. Bes. E. Lennertz, Köln.
 H. L. E. *Medor-Wang*. Bes. Baader, Wang.

Offene Klasse. Hündinnen unter 3 Jahre.

- I. Preis *Piza*. Bes. G. Rieder, München.
 I. Preis Qual. *Sabah von München*. Bes. J. Böhm, München.
 II. Preis *Munichia-Troja II*. Bes. L. Schmidt, München.
 III. Preis *Berna-St. Fiden*. Bes. Ibele-Jöhl, St. Fiden.
 H. L. E. *Senta-Flensburg*. Bes. F. Möller, Flensburg.
 H. L. E. *Elsa II von Hirslanden*. Bes. Held, Stuttgart.
 L. E. *Bellona von Schaffhausen*. Bes. Kolb, Schaffhausen.

Begrenzte Klasse. Rüden.

- I. Preis *Pluto-Jupiter*. Bes. G. Neumaier, Zürich.
 I. Preis Qual. *Munichia-Montblanc*. Bes. G. Schmidbauer, München.
 II. Preis *Jupiter von Schaffhausen*. Bes. A. Kolb, Schaffhausen.
 II. Preis Qual. *Sentis-Panaria*. Bes. E. Vogt, Winterthur.
 III. Preis *Pluto v. Rottach*. Bes. M. Häfele, Rottach.
 III. Preis Qual. *Hamlet*. Bes. Brütting, Nürnberg.
 H. L. E. *Medor-Wang*. Bes. Baader, Wang.
 H. L. E. *Barry-Belisar*. Bes. Rieger, München.
 H. L. E. *Caesar-A.* Bes. Geschw. Amann, München.
 L. E. *Young-Garibaldi*. Bes. Wilkening, Grossenbehringen.

Begrenzte Klasse. Hündinnen.

- I. Preis *Piza*. Bes. G. Rieder, München.
 I. Preis Qual. *Sabah von München*. Bes. J. Böhm, München.
 II. Preis *Waldau-Bruderhaus*. Bes. E. Vogt, Winterthur.

- II. Preis Qual. *Arona-Panaria*. Bes. E. Vogt, Winterthur.
 III. Preis *Munichia-Troja II*. Bes. L. Schmidt, München.
 III. Preis Qual. *Belline II von Olten*. Bes. J. Sturm, München.
 H. L. E. *Berna-St. Fiden*. Bes. Ibele-Jöhl, St. Fiden.
 H. L. E. *Senta*. Bes. Möller, Flensburg.
 L. E. *Bellona von Schaffhausen*. Bes. A. Kolb, Schaffhausen.

Neulingsklasse. Rüden.

- I. Preis *Munichia-Montblanc*. Bes. G. Schmidbauer, München.
 II. Preis *Sentis-Panaria*. Bes. Vogt, Winterthur.
 II. Preis Qual. *Marco-Mangfall*. Bes. F. Wich, München.
 III. Preis *Caesar von der Weide*. Bes. Fink, München.
 III. Preis Qual. *Rhein vom Rosenhof*. Bes. Schowalter, Rosenhof.
 III. Preis Qual. *Pluto von Rottach*. Bes. M. Häfele, München.
 H. L. E. *Young-Garibaldi*. Bes. Wilkening, Grossenbehringen.
 H. L. E. *Armin-Silesia*. Bes. Patzner, Henndorf.
 L. E. *Rigi*. Bes. J. Glück, Scheer.

Neulingsklasse. Hündinnen.

- I. Preis *Piza*. Bes. G. Rieder, München.
 I. Preis Qual. *Sabah von München*. Bes. J. Böhm, München.
 II. Preis *Waldau-Bruderhaus*. Bes. E. Vogt, Winterthur.
 H. L. E. *Bellona von Schaffhausen*. Bes. A. Kolb, Schaffhausen.
 L. E. *Diana*. Bes. G. Schmitt, Augsburg

Jugendklasse. Rüden, 6—12 Monate.

- I. Preis *Munichia-Bayard*. Bes. G. Schmidbauer, München.
 I. Preis Qual. *Rawyl-Mangfall*. Bes. Wich, München.
 II. Preis *Armin-Silesia*. Bes. C. Patzner, Henndorf.
 III. Preis Qual. *Nero-Roland*. Bes. M. Gutmann, Göppingen.
 H. L. E. *Rigi*. Bes. J. Glück, Scheer a. D.
 H. L. E. *Brutus von Steglitz*. Bes. Wachendorf, Steglitz-Berlin.
 H. L. E. *Prinz-Schwanthaler*. Bes. J. Rosenlehner, München.

Jugendklasse. Hündinnen, 6—12 Monate.

- I. Preis *Isaria-Mangfall*. Bes. F. Wich, München.
 L. E. *Freya-Mangfall*. Bes. Frau M. Landes, München.
 L. E. *Troja-Liska*. Bes. K. Beyer, München.
 L. E. *Lola-Schwanthaler*. Bes. J. Rosenlehner, München.
 L. E. *Young-Sabah*. Bes. J. Böhm, München.

Schweizer Zuchtklasse. Rüden.

- I. Preis *Pluto-Jupiter*. Bes. G. Neumeier, Zürich.
 I. Preis Qual. *Rhyn von Gundeldingen*. Bes. J. Sturm, München.
 II. Preis *Jupiter von Schaffhausen*. Bes. A. Kolb, Schaffhausen.
 II. Preis Qual. *Apollo von Hirslanden*. Bes. Lennertz, Köln.

Schweizer Zuchtklasse. Hündinnen.

- I. Preis *Arona-Panaria*. Bes. E. Vogt, Winterthur.
 II. Preis *Rose von Olten*. Bes. J. Sturm, München.
 II. Preis Qual. *Waldau-Bruderhaus*. Bes. E. Vogt, Winterthur.
 III. Preis *Belline II von Olten*. Bes. J. Sturm, München.
 III. Preis Qual. *Bellona von Schaffhausen*. Bes. A. Kolb, Schaffhausen.
 H. L. E. *Berna-St. Fiden*. Bes. X. Ibele-Jöhl, St. Fiden.
 H. L. E. *Elsa II von Hirslanden*. Bes. Held, Stuttgart.

Deutsche Zuchtklasse. Rüden.

- III. Preis *Caesar von der Weide*. Bes. M. Fink, München.
 H. L. E. *Barry-Belisar*. Bes. M. Rieger, München.

Deutsche Zuchtklasse. Hündinnen.

- II. Preis *Senta*. Bes. F. Möller, Flensburg.

Langhaarige.**Siegerklasse. Rüden.**

- I. Preis *Munichia-Barry-Frauenfeld*. Bes. G. Schmidbauer, München

Siegerklasse. Hündinnen.

- I. Preis *Minka-Calanda*. Bes. E. Vogt, Winterthur.

Offene Klasse. Rüden über 3 Jahre.

- I. Preis *Barry von Nidau*. Bes. H. Scholl, Nidau.
 II. Preis *Tappes*. Bes. P. N. Schaefer, Longeville.
 III. Preis *Pitt von Steglitz*. Bes. P. Wachendorf, Steglitz.
 III. Preis Qual. *Wotan-Erlangen*. Bes. G. Ochs, Erlangen.
 H. L. E. *Wallberg*. Bes. W. Grassl, Dachau.
 H. L. E. *Rob-Roy*. Bes. J. C. van Styrum, Weesp.
 L. E. *Barry-H.* Bes. C. Homann, Elberfeld.

Offene Klasse. Hündinnen über 3 Jahre.

- L. E. *Meta von Matzingen*. Bes. E. Gisler, Matzingen.

Offene Klasse. Rüden unter 3 Jahre.

- I. Preis *Young-Mars*. Bes. G. Neumaier, Zürich.
 I. Preis Qual. *Barry-Saulgau II*. Bes. A. Staudt, Saulgau.
 II. Preis *Umberto I.* Bes. E. Vogt, Winterthur.
 II. Preis Qual. *Marschall I.* Bes. derselbe.
 II. Preis Qual. *Kuno von Nidau*. Bes. H. Scholl, Nidau.
 III. Preis *Barry-Oberkirch*. Bes. E. Stegmüller, Oberkirch.
 H. L. E. *Barry-Hohenzollern*. Bes. F. Levy, München.
 H. L. E. *Leo von München*. Bes. J. Berchtold, München.

Offene Klasse. Hündinnen unter 3 Jahre.

- I. Preis *Rohna-Panaria*. Bes. E. Vogt, Winterthur.
 II. Preis *Mirzl*. Bes. Gräfin Schlieben, München.
 III. Preis *Elektra von Biel*. Bes. W. Schmidt, Bickenbach.
 L. E. *Asta von Steglitz*. Bes. P. Wachendorf, Steglitz-Berlin.

Begrenzte Klasse. Rüden.

- I. Preis *Umberto I.* Bes. E. Vogt, Winterthur.
 I. Preis Qual. *Barry-Saulgau II*. Bes. A. Staudt, Saulgau.
 II. Preis *Condor*. Bes. H. Probst, München.
 II. Preis Qual. *Marschall I.* Bes. E. Vogt, Winterthur.
 III. Preis *Barry-Oberkirch*. Bes. E. Stegmüller, Oberkirch.
 III. Preis Qual. *Pitt von Steglitz*. Bes. P. Wachendorf, Steglitz.
 III. Preis Qual. *Barry-Cannstatt*. Bes. Boppel, Cannstatt.
 H. L. E. *Tell-Simmerberg*. Bes. E. König, Simmerberg.

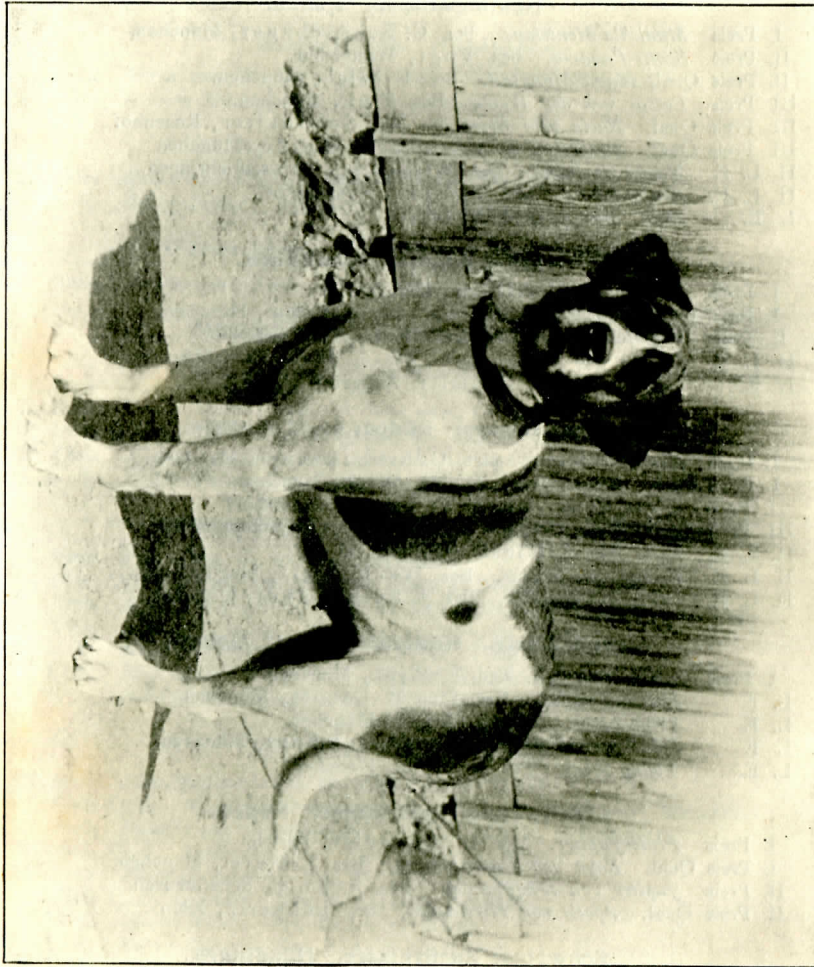

† 2 Nora von Burgdorfer, B. S. R. 150. Bes.: Dir. Gironeoli, Priedor.

- H. L. E. *Tschilack-Wotan*. Bes. J. Schmidbauer, München.
 H. L. E. *Barry-H.* Bes. Homann, Elberfeld.
 H. L. E. *Wallberg*. Bes. W. Grassl, Dachau.
 H. L. E. *Leo von München*. Bes. J. Berchtold, München.
 H. L. E. *Barry-Wittelsbach*. Bes. F. Ruder, München.
 L. E. *Watzmann IV.* Bes. P. Feldschmied, Neumarkt.
 L. E. *Harald*. Bes. A. Reitingen, München.

Begrenzte Klasse. Hündinnen.

- II. Preis *Wera*. Bes. C. Waldenmaier, Ravensburg.
 III. Preis *Lilli-Sulamita*. Bes. F. Magerl, München.
 III. Preis Qual. *Mirzl*. Bes. Comtesse Schlieben, München.
 III. Preis Qual. *Munichia-Rhena*. Bes. Oppenheimer, Schrobenhausen.
 L. E. *Meta von Matzingen*. Bes. E. Gisler, Matzingen.
 L. E. *Ceres*. Bes. M. Pündter, München.
 L. E. *Sparta-Thiersch*. Bes. Ferstl, München.
 L. E. *Asta von Steglitz*. Bes. Wachendorf, Steglitz-Berlin.

Neulingsklasse. Rüden.

- I. Preis *Marschall I.* Bes. E. Vogt, Winterthur.
 I. Preis Qual. *Condor*. Bes. Probst, München.
 II. Preis *Barry-Cannstatt*. Bes. H. Boppel, Cannstatt.
 II. Preis Qual. *Wotan-Erlangen*. Bes. G. Ochs, Erlangen.
 II. Preis Qual. *Barry-Sendling*. Bes. Wohlfahrt, München.
 III. Preis *Davo*. Bes. Linnbrunner, München.
 III. Preis Qual. *Wallberg*. Bes. W. Grassl, Dachau.
 III. Preis Qual. *Leo-Immenstadt*. Bes. Weckert, Immenstadt.
 H. L. E. *Tell-Simmerberg*. Bes. E. König, Simmerberg.
 H. L. E. *Watzmann IV.* Bes. Feldschmied, Neumarkt.
 H. L. E. *Tschilack-Wotan*. Bes. J. Schmidbauer, München.
 H. L. E. *Barry-Wittelsbach*. Bes. F. Ruder, München.
 H. L. E. *Barry-Berg*. Bes. F. Trost, Berg a. L.

Neulingsklasse. Hündinnen.

- III. Preis *Beresina-Landshut*. Bes. J. Kudorfer, Landshut.
 III. Preis Qual. *Mirzl*. Bes. Comtesse Schlieben, München.
 III. Preis Qual. *Silva-Theresia*. Bes. J. Gürteler, München.
 III. Preis Qual. *Mina*. Bes. C. Waldenmaier, Ravensburg.
 H. L. E. *Electra von Biel*. Bes. W. Schmidt, Bickenbach.
 H. L. E. *Sparta-Thiersch*. Bes. O. Ferstl, München.
 L. E. *Asta von Steglitz*. Bes. P. Wachendorf, Steglitz.

Jugendklasse. Rüden.

- III. Preis *Pascha-Kyburg*. Bes. E. Vogt, Winterthur.
 H. L. E. *Gambetta I.* Bes. derselbe.

Jugendklasse. Hündinnen.

- II. Preis *Alma-Calanda*. Bes. E. Vogt, Winterthur.
 L. E. *Blanka von Heinstadt*. Bes. R. Hecker, Memmingen.

Schweizer Zuchtklasse. Rüden.

- I. Preis *Young-Mars*. Bes. G. Neumaier, Zürich.
 I. Preis Qual. *Barry von Nidau*. Bes. H. Scholl, Nidau.

- II. Preis *Umberto I.* Bes. E. Vogt, Winterthur.
 II. Preis Qual. *Kuno von Nidau*. Bes. H. Scholl, Nidau.
 II. Preis Qual. *Davo*. Bes. R. Linnbrunner, München.
 III. Preis *Marschall I.* Bes. E. Vogt, Winterthur.
 H. L. E. *Pitt von Steglitz*. Bes. P. Wachendorf, Steglitz.

Schweizer Zuchtklasse. Hündinnen.

- I. Preis *Rhona-Panaria*. Bes. E. Vogt, Winterthur.
 III. Preis *Munichia-Rhena*. Bes. H. Oppenheimer, Schrobenhausen.
 H. L. E. *Beresina-Landshut*. Bes. J. Kudorfer, Landshut.
 H. L. E. *Alma-Calanda*. Bes. E. Vogt, Winterthur.

Deutsche Zuchtklasse. Rüden.

- II. Preis *Barry-Cannstatt*. Bes. H. Boppel, Cannstatt.
 II. Preis Qual. *Wotan-Erlangen*. Bes. G. Ochs, Erlangen.
 III. Preis Qual. *Wallberg*. Bes. W. Grassl, Dachau.
 III. Preis Qual. *Barry-Wittelsbach*. Bes. F. Ruder, München.
 H. L. E. *Tell-Simmerberg*. Bes. E. König, Simmerberg.
 H. L. E. *Loki*. Bes. Frau G. Schleyer, Garmisch.
 L. E. *Barry von der Weide*. Bes. M. Fink, München.
 L. E. *Barry-H.* Bes. C. Homann, Elberfeld.
 L. E. *Tschilack-Wotan*. Bes. J. Schmidbauer, München.

Deutsche Zuchtklasse. Hündinnen.

- II. Preis *Mirzl*. Bes. Comtesse Schlieben, München.
 III. Preis *Bella*. Bes. C. Waldenmaier, Ravensburg.
 III. Preis Qual. *Lilli-Sulamita*. Bes. Magerl, München.

Paarklasse. Lang- oder kurzhaarig.

- I. Preis *Umberto I, Rhona-Panaria*. Bes. E. Vogt, Winterthur.
 I. Preis Qual. *Rasko vom Rehlag, Freya von Burgdorf*. Bes. G. Dür, Burgdorf.
 I. Preis Qual. *Barry von Nidau, Kuno von Nidau*. Bes. H. Scholl, Nidau.
 I. Preis Qual. *Rhyn von Gundeldingen, Rose von Olten*. Bes. J. Sturm, München.
 I. Preis Qual. *Arona-Panaria, Marschall I.* Bes. E. Vogt, Winterthur.
 III. Preis *Jupiter von Schaffhausen, Bellona von Schaffhausen*. Bes. A. Kolb, Schaffhausen.

Kollektionsklasse. Lang- oder kurzhaarig.

- I. Preis *Rhyn von Gundeldingen, Rose von Olten, Bellona II von Olten*. Bes. J. Sturm, München.
 I. Preis *Umberto I, Rhona-Panaria, Arona-Panaria, Marschall I.* Bes. E. Vogt, Winterthur.

Braunschweig, 2.—4. Mai 1896.**Langhaarige.****Offene Klasse. Rüden über 3 Jahre.**

- I. Preis u. Siegerpreis *Barry-Saulgau*. Bes. H. Bostelmann, Meckelfeld.
 II. Preis, Qual. I. Preis *Landgraf Barry*. Bes. L. Rein, Lichtenstein.

Offene Klasse. Hündinnen über 3 Jahre.

- I. Preis *Grete*. Bes. H. Bostelmann, Meckelfeld.
 III. Preis *Young-Sarah*. Bes. M. Grell, Brandenburg.

Offene Klasse. Rüden unter 3 Jahre.

- I. Preis und Ehrenpreis. *Umberto*. Bes. Frau J. Nickau, Gohlis.
 II. Preis, Qual. I. Preis *Barry II von Biel*. Bes. von Treuwitz-Hellwig, Blankenburg.
 III. Preis, Qual. II. Preis *Bruno-Burgdorf*. Bes. P. Wittig, Dresden.
 H. L. E., Qual. III. Preis *Prinz von Meckelfeld*. Bes. H. Bostelmann, Meckelfeld.
 H. L. E. *Baldur*. Bes. F. Lichtenberg, Ilsenburg.
 L. E. *Orest von Biel*. Bes. M. Grell, Brandenburg.
 L. E. *Barry*. Bes. J. H. Treder, Ilsenburg.
 L. E. *Barry-Winterthur*. Bes. Osterloh, Oschersleben.

Offene Klasse. Hündinnen unter 3 Jahre.

- II. Preis *Herta von Meckelfeld*. Bes. H. Bostelmann, Meckelfeld.

Jugendklasse. Rüden und Hündinnen.

- H. L. E. *Teut von Steglitz*. Bes. E. Klein, Poessneck.

Kurzhaarige.**Offene Klasse. Rüden über 3 Jahre.**

- I. Preis u. Ehrenpreis *Goliath*. Bes. C. Steiner, Arth.
 II. Preis *Cäsar*. Bes. Carl Froböse, Braunschweig.

Offene Klasse. Hündinnen über 3 Jahre.

- II. Preis *Funo von Unterhofstetten*. Bes. Suckow, Berlin.
 III. Preis *Gemmy*. Bes. C. Steiner, Arth.

Offene Klasse. Rüden unter 3 Jahre.

- III. Preis *Cyd von Ilsenburg*. Bes. Udo Müller, Ilsenburg.

Offene Klasse. Hündinnen unter 3 Jahre.

- II. Preis *Funo*. Bes. F. Dietrichs, Querum.

Jugendklasse. Rüden und Hündinnen.

- I. Preis *Minca*. Bes. E. von Holwede, Riddagshausen.
 III. Preis *Ilse von Ilsenburg*. Bes. Fr. Lichtenberg, Ilsenburg.
 H. L. E. *Lotte vom Vogtland*. Bes. O. Martin, Markneukirchen.
 L. E. *Flora von Schramberg*. Bes. J. Minzer, Schramberg.

Heidelberg, 9.—11. Mai 1896.

Kurzhaarige.**Siegerklasse. Rüden.**

- I. Preis u. Ehrenpreis *Mentor von Hirslanden*. Bes. E. örin-Gerber, Zürich.

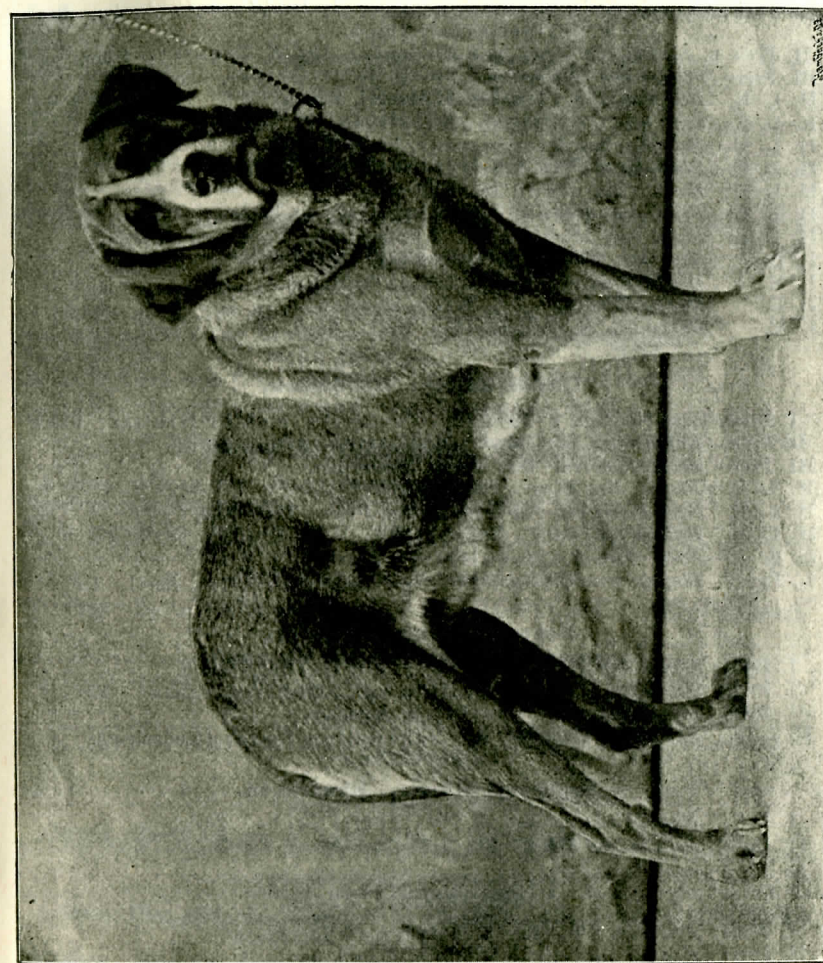

Stellar, E. S. B. 100. Bes.: Stefan Trinkl, Oedenburg.

Siegerklasse. Hündinnen.

- I. Preis *Arona-Panaria*. Bes. E. Vogt, Winterthur.
 III. Preis *Bellona von Basel*. Bes. Lüscher-Müri, Basel.

Offene Klasse. Rüden.

- I. Preis, Championpreis, Siegerpreis u. Ehrenpreis *Daniel von Hirslanden*. Bes. E. Jörin-Gerber, Zürich.
 II. Preis u. Spezialpreis *Apollo von Hirslanden*. Bes. E. Lennertz, Köln.
 III. Preis *Mentor von Hirslanden*. Bes. E. Jörin-Gerber, Zürich.
 H. L. E. *Fels vom Uto*. Bes. Dr. Hommel, Zürich.
 H. L. E. *Czar von Gundeldingen*. Bes. Hartmann, Basel.
 H. L. E. *Roland*. Bes. Brüggemann, Schwetzingen.
 H. L. E. *Pluto-Basel*. Bes. Löliger-Neuhof.
 H. L. E. *Basco*. Bes. Moor, Binningen.
 H. L. E. *Prinz von Arkadien*. Bes. Schilling, Böckingen.
 H. L. E. *Rhein vom Rosenhof*. Bes. Schowalter, Rosenhof-Ladenburg.
 L. E. *Silva von Bottmingen*. Bes. Rath, Basel.
 L. E. *Wolf-Böckingen*. Bes. Schmid, Böckingen.
 L. E. *Marko-Mangfall*. Bes. Wich, München.
 L. E. *Barry von St. Johann*. Bes. Fritz, Basel.

Offene Klasse. Hündinnen.

- I. Preis, Championpreis u. Ehrenpreis *Piora*. Bes. Kohler-Grütter, Basel.
 II. Preis *Kapella von Hirslanden*. Bes. Jörin-Gerber, Zürich.
 III. Preis *Arona-Panaria*. Bes. Vogt, Winterthur.
 H. L. E. *Flora*. Bes. Moor, Binningen.
 H. L. E. *Scesa-Plana von Karlsruhe*. Bes. Peter, Karlsruhe.
 H. L. E. *Bellona von Basel*. Bes. Lüscher-Müri, Basel.
 L. E. *Bella*. Bes. Kohler-Grütter, Basel.
 L. E. *Blanche von Gundeldingen*. Bes. Kohler-Grütter, Basel.

Begrenzte Klasse. Rüden.

- I. Preis *Daniel von Hirslanden*. Bes. Jörin-Gerber, Zürich.
 II. Preis *Fels vom Uto*. Bes. Dr. Hommel, Zürich.
 III. Preis *Marko-Mangfall*. Bes. Wich, München.
 H. L. E. *Rhein vom Rosenhof*. Bes. Schowalter, Rosenhof-Ladenburg.

Begrenzte Klasse. Hündinnen.

- I. Preis *Kapella von Hirslanden*. Bes. Jörin-Gerber, Zürich.
 II. Preis *Bellona von Basel*. Bes. Lüscher-Müri, Basel.

Neulingsklasse. Rüden.

- I. Preis *Fels vom Uto*. Bes. Dr. Hommel, Zürich.
 II. Preis *Roland*. Bes. Brüggemann, Schwetzingen.
 III. Preis *Pluto von St. Gallen*. Bes. Seitz und Hoffmann, Mannheim.
 H. L. E. *Tyras von Riehen*. Bes. Gengelin, Basel.

Neulingsklasse. Hündinnen.

- I. Preis u. Ehrenpreis *Isaria-Mangfall*. Bes. Mayer, München.
 III. Preis *Norma von Weinfeld*. Bes. Rutishauser-Oetli, Weinfeld.
 L. E. *Bella*. Bes. Kohler-Grütter, Basel.

Jugendklasse. Rüden.

- II. Preis *Pluto vom Rosshof*. Bes. Vogt-Diringer, Basel.
 III. Preis *Tyras von Riehen*. Bes. Gengelin, Basel.
 H. L. E. *Flora*. Bes. Hartmann, Basel.
 H. L. E. *Pluto von St. Gallen*. Bes. Seitz und Hoffmann, Mannheim.
 L. E. *Gemmi*. Bes. Hartmann, Steckborn.
 L. E. *Hector-Schrobenhausen*. Bes. Oppenheimer, Schrobenhausen.

Jugendklasse. Hündinnen.

- I. Preis *Isaria-Mangfall*. Bes. Mayer, München.
 III. Preis *Bellina*. Bes. Moor, Binningen.
 H. L. E. *Jung-Flora*. Bes. derselbe.
 H. L. E. *Meta von Eberstadt*. Bes. Neusel, Eberstadt.
 L. E. *Norma von Eberstadt*. Bes. derselbe.
 L. E. *Alma von Basel*. Bes. Lüscher-Müri, Basel.

Schweizer Zuchtklasse. Rüden.

- I. Preis *Daniel von Hirslanden*. Bes. E. Jörin-Gerber, Zürich.
 II. Preis *Apollo von Hirslanden*. Bes. Lennertz, Köln.
 III. Preis *Mentor von Hirslanden*. Bes. E. Jörin-Gerber, Zürich.
 H. L. E. *Rasko*. Bes. Moor, Binningen.
 H. L. E. *Fels vom Uto*. Bes. Dr. Hommel, Zürich.
 H. L. E. *Czar von Gundeldingen*. Bes. Hartmann, Basel.

Schweizer Zuchtklasse. Hündinnen.

- I. Preis *Flora*. Bes. Moor, Binningen.
 II. Preis *Bellona von Basel*. Bes. Lüscher-Müri, Basel.
 H. L. E. *Bella*. Bes. Kohler-Grütter, Basel.

Deutsche Zuchtklasse. Rüden.

- III. Preis *Hector von Schrobenhausen*. Bes. Oppenheimer, Schrobenhausen.

Deutsche Zuchtklasse. Hündinnen.

- I. Preis *Isaria-Mangfall*. Bes. Mayer, München.

Langhaarige.**Siegerklasse. Rüden.**

- I. Preis *Barry-Saulgau II*. Bes. Staudt jr., Saulgau.

Siegerklasse. Hündinnen.

- I. Preis, Championpreis, Siegerpreis u. Ehrenpreis *Minka-Calanda*. Bes. Vogt, Winterthur.
 II. Preis *Hero von Gundeldingen*. Bes. Kohler-Grütter, Basel.
 III. Preis *Rohna-Panaria*. Bes. Vogt, Winterthur.

Offene Klasse. Rüden.

- I. Preis, Championpreis u. Ehrenpreis *Hector von Berg*. Bes. Kreglinger, Stuttgart.
 II. Preis *Barry-Saulgau II*. Bes. Staudt jr., Saulgau.
 III. Preis *Rousseaux*. Bes. Dr. Rittmann, Basel.

- H. L. E. u. Spezialpreis *Marquis von Hirslanden*. Bes. E. Jörin-Gerber, Zürich.
- H. L. E. *Lord vom Schwarzwald*. Bes. Tenckhoff, St. Peter.
 H. L. E. *Arbon*. Bes. König, Schwäbisch-Gmünd.
 H. L. E. *Barry-Oberkirch*. Bes. Stegmüller, Oberkirch.
 H. L. E. *Othello-Panaria*. Bes. Seyler, Wyl.
 H. L. E. *Sultan*. Bes. Seher, Karlsruhe.
 H. L. E. *Sadi*. Bes. Grether, Neuhausen.
 H. L. E. *Tell-Simmerberg*. Bes. Reiter, Grossgartach.
 H. L. E. *Barry I von Königswald*. Bes. Zwinger Königswald (Dir. Bertram), Klotzsche.
- L. E. *Cäsar-Hainstadt*. Bes. Volkheimer, Hainstadt.
 L. E. *Barry-Weinheim*. Bes. Kuhn, Weinheim.
 L. E. *Nothung*. Bes. Hilge, Eberstadt.
 L. E. *Achilles*. Bes. Menzer, Neckargemünd.
 L. E. *Tell*. Bes. Landfried, Heidelberg.

Offene Klasse. Hündinnen.

- I. Preis *Minka-Calanda*. Bes. Vogt, Winterthur.
 II. Preis *Arosa*. Bes. Siegmund, Basel.
 III. Preis *Hero von Gundeldingen*. Bes. Kohler-Grütter, Basel.
 H. L. E. *Hero von Hirslanden*. Bes. Jörin-Gerber, Zürich.
 H. L. E. *Mirzl*. Bes. Comtesse Schlieben, München.
 H. L. E. *Rohna-Panaria*. Bes. Vogt, Winterthur.
 H. L. E. *Norma von Weinfeldern*. Bes. Rutishauser-Oettli, Weinfeldern.
 H. L. E. *Berna-Blust*. Bes. Krämer-Blust, Basel.
 H. L. E. *Spica vom Rosenhof*. Bes. Schowalter, Rosenhof-Ladenburg.
 L. E. *Bella von Mäschele-Stuttgart*. Bes. Mäschele Stuttgart.
 L. E. *Elektra von Biel*. Bes. Schmidt, Bickenbach.

Begrenzte Klasse. Rüden.

- I. Preis *Rousseaux*. Bes. Dr. Rittmann, Basel.
 II. Preis *Othello-Panaria*. Bes. Seyler, Wyl.
 H. L. E. *Barry I von Königswald*. Bes. Zwinger Königswald (Dir. Bertram).
 H. L. E. *Tell-Simmerberg*. Bes. Reiter, Grossgartach.
 H. L. E. *Lord vom Schwarzwald*. Bes. Tenckhoff, St. Peter.
 H. L. E. *Barry-Oberkirch*. Bes. Stegmüller, Oberkirch.
 H. L. E. *Bruno von Eberstadt*. Bes. Neusel, Eberstadt.

Begrenzte Klasse. Hündinnen.

- I. Preis *Hero von Hirslanden*. Bes. E. Jörin-Gerber, Zürich.
 II. Preis *Spica vom Rosenhof*. Bes. Schowalter, Rosenhof-Ladenburg.
 III. Preis *Berna-Blust*. Bes. Krämer-Blust, Basel.
 H. L. E. *Mirzl*. Bes. Comtesse Schlieben, München.
 L. E. *Elektra von Biel*. Bes. Schmidt, Bickenbach.

Neulingsklasse. Rüden.

- I. Preis *Rousseaux*. Bes. Dr. Rittmann, Basel.
 II. Preis *Othello-Panaria*. Bes. Seyler, Wyl.
 H. L. E. *Bruno von Eberstadt*. Bes. Neusel, Eberstadt.
 H. L. E. *Barry I von Königswald*. Bes. Zwinger Königswald (Dir. Bertram).
 H. L. E. *Nathan von Basel*. Bes. Lüscher-Müri, Basel.
 L. E. *Cäsar-Hainstadt*. Bes. Volkheimer, Hainstadt.
 L. E. *Tell*. Bes. Landfried, Heidelberg.
 L. E. *Achilles*. Bes. Menzer, Neckargemünd.

Neulingsklasse. Hündinnen.

- I. Preis *Hero III von Hirslanden*. Bes. E. Jörin-Gerber, Zürich.
 II. Preis *Berna-Blust*. Bes. Krämer-Blust, Basel.

Jugendklasse. Rüden.

- I. Preis u. Ehrenpreis *Wetter von Strahl vom Rosenhof*. Bes. Schowalter, Rosenhof-Ladenburg.
 III. Preis *Barry I von Königswald*. Bes. Zwinger Königswald (Dir. Bertram).
 H. L. E. *Nathan von Basel*. Bes. Lüscher-Müri, Basel.
 H. L. E. *Sultan-Kreuznach*. Bes. Herzogenrath, Kreuznach.
 H. L. E. *Bruno von Eberstadt*. Bes. Neusel, Eberstadt.
 L. E. *Achilles*. Bes. Menzer, Neckargemünd.
 L. E. *Bram*. Bes. Hartmann, Steckborn.

Jugendklasse. Hündinnen.

- II. Preis *Norma von Weinfeldern*. Bes. Rutishauser-Oettli, Weinfeldern.
 H. L. E. *Flora von Schramberg*. Bes. Münzer, Schramberg.

Schweizer Zuchtklasse. Rüden.

- I. Preis *Barry-Saulgau II*. Bes. Staudt jr., Saulgau.
 II. Preis *Wetter von Strahl vom Rosenhof*. Bes. Schowalter, Rosenhof-Ladenburg.
 II. Preis *Marquis von Hirslanden*. Bes. E. Jörin-Gerber, Zürich.
 H. L. E. *Nathan von Basel*. Bes. Lüscher-Müri, Basel.

Schweizer Zuchtklasse. Hündinnen.

- II. Preis *Hero III von Hirslanden*. Bes. E. Jörin-Gerber, Zürich.

Deutsche Zuchtklasse. Rüden.

- I. Preis *Hector von Berg*. Bes. Kreglinger, Stuttgart.
 III. Preis *Nothung*. Bes. Hilge, Eberstadt.

Deutsche Zuchtklasse. Hündinnen.

- II. Preis *Mirzl*. Bes. Comtesse Schlieben, München.
 H. L. E. *Bruno von Eberstadt*. Bes. Neusel, Eberstadt.

Paarklasse. Lang- und kurzhaarig.

- III. Preis *Bruno und Norma von Eberstadt*. Bes. Neusel, Eberstadt.

Kollektionsklasse. Lang- und kurzhaarig.

- I. Preis *Kollektion* von E. Jörin-Gerber, Zürich.
 II. Preis *Bruno, Norma und Meta von Eberstadt*. Bes. Neusel, Eberstadt.

Graz, 23.—26. Mai 1896.

Langhaarige.**Offene Klasse. Rüden.**

- I. Preis u. Ehrenpreis *Tell (Seladon)*. Bes. Freih. von Jordis, Weissenbach.
 II. Preis *Leander von Hirslanden*. Bes. derselbe.
 L. E. *Barry von Windern*. Bes. Freih. von Gagern, Schles.-Windern.

Offene Klasse. Hündinnen.

- I. Preis *Rida*. Bes. Freih. von Jordis, Weissenbach.

Neulingsklasse. Rüden und Hündinnen.

- I. Preis *Tell (Seladon)*. Bes. Freih. von Jordis, Weissenbach.
 III. Preis *Thusnelda*. Bes. derselbe.

Kurzhaarige.**Offene Klasse. Rüden.**

- I. Preis *Pluto*. Bes. Josef Eisele, Wildon.
 II. Preis u. Spezialpreis *Young-Orsino*. Bes. Otto T. Bláthy, Budapest.
 III. Preis *Bernhard II.* Bes. C. R. von Zahony, Weissenegg.
 H. L. E. R. *Felow*. Bes. Dr. Buchmüller, Donawitz.

Offene Klasse. Hündinnen.

- I. Preis *Luna*. Bes. Otto T. Blathy, Budapest.
 II. Preis *Mizi*. Bes. Freih. von Jordis, Weissenbach.
 III. Preis *Thusnelda*. Bes. derselbe.
 H. L. E. *Eva*. Bes. C. R. von Zahony, Donawitz.

Jugendklasse. Rüden.

- Silberne Medaille *Rida*. Bes. Freih. von Jordis, Weissenbach.
 Bronzene Medaille *Huszar*. Bes. Otto T. Blathy, Budapest.

Jugendklasse. Hündinnen.

- I. Preis *C'est beau*. Bes. Otto T. Blathy, Budapest.

Neulingsklasse. Rüden und Hündinnen.

- I. Preis *Young-Orsino*. Bes. Otto T. Blathy, Budapest.
 II. Preis *Huszar*. Bes. derselbe.
 III. Preis *Gaszi*. Bes. derselbe.
 H. L. E. *C'est beau*. Bes. derselbe.

Berlin-Treptow, 29.—31. Mai 1896.**Langhaarige.****Offene Klasse. Rüden.**

- I. Preis und Ehrenpreis geteilt *Barry-Glockner*. Bes. Reg.-Rath Windmüller, Charlottenburg.
 II. Preis *Landgraf Barry*. Bes. Leopold Rein, Lichtenstein.
 III. Preis *Simplon*. Bes. Robert Roeser, Leipzig.
 H. L. E. R. *Agamemnon*. Bes. F. Garms, Deutsch-Krone.
 H. L. E. *Tegas*. Bes. Paul Cammann, Chemnitz i. S.
 II. L. E. *Bruno-Burgdorf*. Bes. Paul Wittig, Dresden A.
 H. L. E. *Hector von Grosspriesen*. Bes. Wilh. Nitsche, Grosspriesen.
 H. L. E. *Prinz-Regent*. Bes. P. Wachendorf, Steglitz.
 H. L. E. *Jung-Glockner*. Bes. Zwinger Obergerlachsheim, Heidelberg.
 L. E. *Mylord-M*. Bes. Albert Müller, Berlin.

- L. E. *Leo*. Bes. Christine Freiin von Haber-Linsberg, Linsberg b. Erlach, N.-Oe.
 L. E. *Ehren-Hector*. Bes. August Seidel, Berlin.
 L. E. *Lord Wellington*. Bes. Neumann, Berlin.
 L. E. *Berry*. Bes. Karl Gregory, Berlin.
 L. E. *Murphy*. Bes. Bernhard Macketanz, Langheim, Ost Preussen.
 L. E. *Glocknersohn*. Bes. Zwinger Obergerlachsheim, Heidelberg.
 L. E. *Prinz*. Bes. H. Bostelmann, Meckelfeld.
 L. E. *Marschal Bary*. Bes. Gregorschewsky, Rixdorf.

Offene Klasse. Hündinnen.

- I. Preis u. Ehrenpreis geteilt *Nora von Bern*. Bes. H. Bostelmann, Meckelfeld.
 II. Preis *Grete*. Bes. derselbe.
 III. Preis *Bella-Saxonia*. Bes. Georg Polack, Magdeburg-Buckau.
 H. L. E. R. *Hertha von Meckelfeld*. Bes. H. Bostelmann, Meckelfeld.
 H. L. E. *Delphy-K*. Bes. Max Klahr, Charlottenburg.
 H. L. E. *Young-Sarah*. Bes. M. Grell, Brandenburg.
 H. L. E. *Nora-Meckelfeld*. Bes. H. Bostelmann, Meckelfeld.
 L. E. *Fenna II.* Bes. Christine Freiin von Haber-Linsberg, Linsberg b. Erlach (Nied.-Oester.)
 L. E. *Bernhardine*. Bes. dieselbe.

Siegerklasse. Rüden.

- I. Preis u. Ehrenpreis *Barry-Saulgau*. Bes. H. Bostelmann, Meckelfeld.
 II. Preis u. Spezialpreis *Prinz-Regent*. Bes. P. Wachendorf, Steglitz.
 III. Preis *Jung-Glockner*. Bes. Zwinger Obergerlachsheim, Heidelberg.

Neulingsklasse. Rüden und Hündinnen.

- I. Preis *Barry-Glockner*. Bes. Reg.-Rath Windmüller, Charlottenburg.
 II. Preis *Simplon*. Bes. Robert Roeser, Leipzig.
 III. Preis *Tegas*. Bes. Paul Cammann, Chemnitz i. S.
 H. L. H. *Leo*. Bes. Christine Freiin von Haber-Linsberg.
 H. L. E. *Berry*. Bes. Karl Gregory, Berlin.
 H. L. E. *Glocknersohn*. Bes. Zwinger Obergerlachsheim, Heidelberg.
 L. E. *Bernhardine*. Bes. Christine Freiin von Haber-Linsberg.
 L. E. *Marschal Bary*. Bes. Gregorschewsky, Rixdorf.

Berliner Ortsklasse. Rüden.

- I. Preis *Barry-Glockner*. Bes. Reg.-Rath Windmüller, Charlottenburg.
 II. Preis *Prinz-Regent*. Bes. P. Wachendorf, Steglitz.
 III. Preis *Caesar-Akrobat*. Bes. G. von Schemm, Berlin.
 H. L. E. R. *Berry*. Bes. Karl Gregory, Berlin.
 H. L. E. *Mylord-M*. Bes. Albert Müller, Berlin.
 L. E. *Prinz Marko*. Bes. R. Kayser, Berlin.
 L. E. *Barri-son*. Bes. Albert Rosenhain, Berlin.

Jugendklasse. Rüden.

- I. Preis *Berno*. Bes. Friedrich Haase, Berlin.
 II. Preis *Caesar-Akrobat*. Bes. H. von Schemm, Berlin.
 H. L. E. R. *Teut von Steglitz*. Bes. Emil Klein, Pössneck.
 L. E. *Prinz Marko*. Bes. R. Kayser, Berlin.
 L. E. *Barri-son*. Bes. Albert Rosenhain, Berlin.
 L. E. *Barry-Grom*. Bes. Paul Buntzel, Nieder-Schönweide.
 L. E. *Watzmann von Merseburg*. Bes. Max Uhlig, Merseburg.
 L. E. *Prinz Berno*. Bes. Albert Seeger, Berlin.

Kurzhaarige.**Offene Klasse. Rüden.**

- I. Preis u. Ehrenpreis getheilt *Goliath*. Bes. Frau Johanna Nickau, Leipzig-Gohlis.
 II. Preis u. Spezialpreis *Young-Fugiter*. Bes. Paul Krause, Dresden.
 III. Preis *Sepp*. Bes. Robert Roeser, Leipzig.
 H. L. E. R. *Heros-Oels*. Bes. Oskar Körber, Oels, Schles.
 H. L. E. *Zets-W*. Bes. Paul Wittig, Dresden.
 H. L. E. *Barry-Marango*. Bes. R. Finger, Berlin.
 L. E. *Barry von Arth*. Bes. Frau Generalleut. von der Osten, Charlottenburg.
 L. E. *Steiner von Berlin*. Bes. Fr. B. Kristen, Berlin.
 L. E. *Arth von Berlin*. Bes. derselbe.

Offene Klasse. Hündinnen.

- I. Preis u. Ehrenpreis getheilt *Belona*. Bes. I. A. Lüscher-Müri, Basel.
 II. Preis *Prinzess Minka*. Bes. O. Malik, Schmagorei, Bez. Frankfurt a. O.
 III. Preis *Mama-Illa*. Bes. Robert Roeser, Leipzig.
 H. L. E. R. *Juno von Unterhofstätten*. Bes. Georg Suckow, Berlin.
 H. L. E. *Farika-Corona*. Bes. F. Garms, Deutsch-Krone.
 H. L. E. *Dore von Königswald*. Bes. F. F. Bertram, Klotzsche b. Dresden.
 L. E. *Jura*. Bes. Frau Elise Fandré, Berlin.

Siegerklasse. Rüden.

- I. Preis *Goliath*. Bes. Frau Johanna Nickau Leipzig-Gohlis.
 II. Preis *Young-Fugiter*. Bes. Paul Krause, Dresden.

Neulingsklasse. Rüden und Hündinnen.

- I. Preis *Prinzess Minka*. Bes. O. Malik, Schmagorei, Bez. Frankfurt a. O.
 II. Preis *Sepp*. Bes. Robert Roeser, Leipzig.
 III. Preis *Mama-Illa*. Bes. derselbe.
 H. L. E. R. *Dore von Königswald*. Bes. F. F. Bertram, Klotzsche b. Dresden.

Berliner Ortsklasse. Rüden und Hündinnen.

- II. Preis *Barry von Arth*. Bes. Frau Generalleut. von der Osten, Charlottenburg
 III. Preis *Jura*. Bes. Frau Elise Fandré, Berlin.

Jugendklasse. Hündinnen.

- I. Preis *Venus*. Bes. F. Garms, Deutsch-Krone.

Nürnberg, 27.—30. Juni 1896.

Langhaarige.**Offene Klasse. Rüden über 3 Jahre.**

- I. Preis *Hector vom Berg*. Bes. E. Kreglinger, Stuttgart.
 II. Preis *Prinz-Festl*. Bes. Sebastian Festl, München.
 III. Preis *Prinz-Regent*. Bes. P. Wachendorf, Berlin-Steglitz.
 H. L. E. R. *Cäsar-Gostenhof*. Bes. Frech, Direktor, Nürnberg.
 H. L. E. *Barry von Erlangen*. Bes. Georg Oeser, Erlangen.

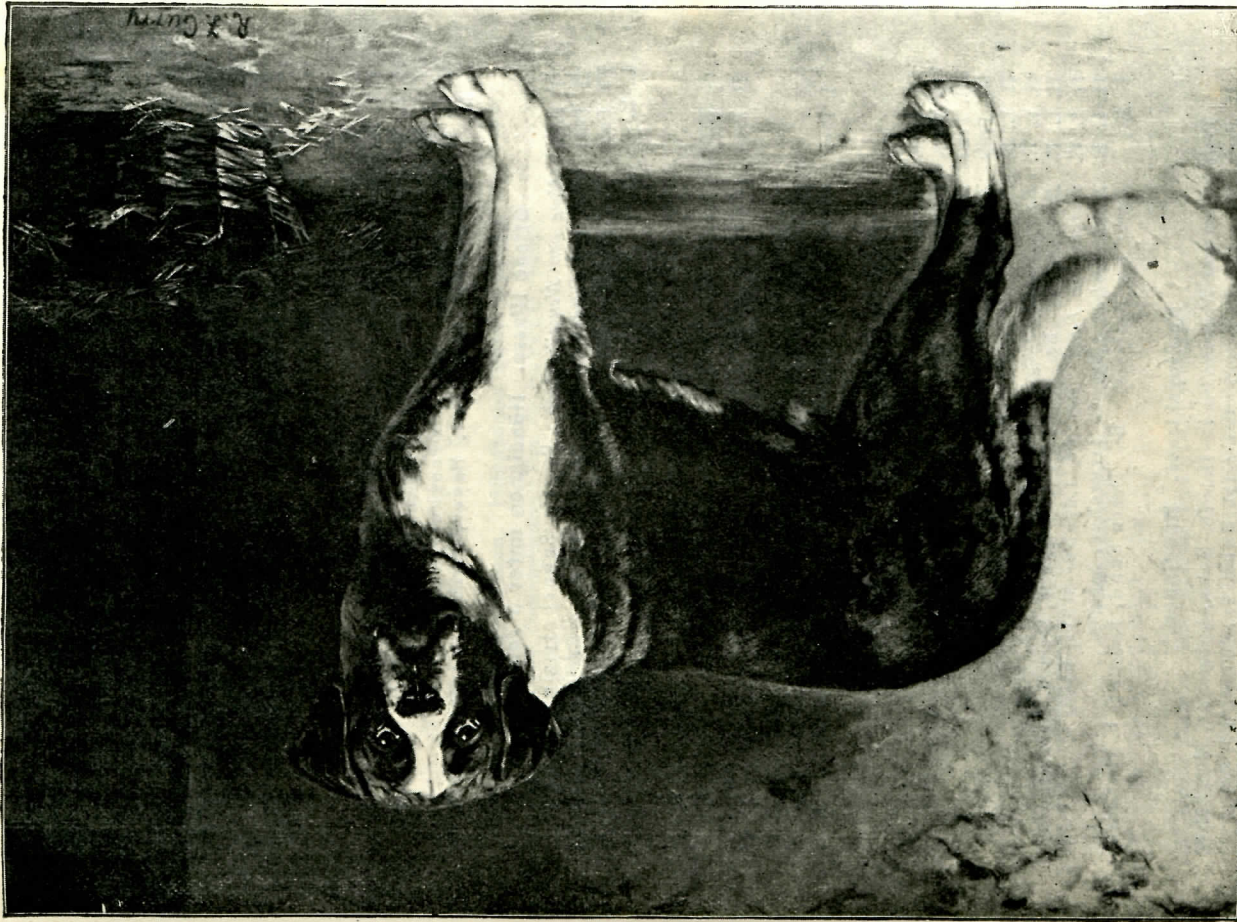

»Munichia-Bayarde. Bes. Gg. Schmidbauer, München.
 Autotypische Verkleinerung des Klubbildes vom Jahre 1897 nach einem Gemälde von Robert Curry.
 Im Verlage der k. b. Hofkunst-Anstalt von Jos. Albert, München.

Offene Klasse. Hündinnen über 3 Jahre.

- I. Preis *Minka-Calanda*. Bes. E. Vogt, Winterthur.
 H. L. E. *Lili-Sulamita*. Bes. G. Hickl, München.

Offene Klasse. Rüden unter 3 Jahren.

- I. Preis u. Ehrenpreis *Barry-Saulgau II*. Bes. A. Staudt jr., Saulgau.
 II. Preis *Roland von Ratisbona*. Bes. Otto Louis Rex & Co., Stadthof.
 II. Preis *Leon*. Bes. J. Freiherr Haller von Hallerstein, München.
 III. Preis *Cäsar*. Bes. A. Wacker, Bern.
 III. Preis *Medor*. Bes. Gottfried Witz, Bern, Schweiz.
 H. L. E. R. *Barry-Mäschle-Stuttgart*. Bes. F. D. Mäschle, Stuttgart.
 H. L. E. *Young-Barry-Schwimbach*. Bes. Karl Martin, Schwimbach b. Thal-
 mässing.
 H. L. E. *Lion*. Bes. Direktor Lauber, Ergoldsbach.
 H. L. E. *Barry-Milan*. Bes. Hans Feldkirchner, Stein b. Nürnberg.
 H. L. E. *Wallberg-Koberger*. Bes. Sigmund Hopf, Nürnberg.
 H. L. E. *Harald*. Bes. L. Pflingst, Würzburg.
 H. L. E. *Marko-Saulgau*. Bes. Cl. Drescher, Saulgau.
 L. E. *Marko-Barry*. Bes. Georg Bayer, Nürnberg.

Offene Klasse. Hündinnen unter 3 Jahren.

- I. Preis *Nora von Neuwittelsbach*. Bes. Dr. Schnabelmaier, Mengkofen.
 II. Preis *Hero von Burgstädt*. Bes. Otto Schiller, Burgstädt i. S.
 III. Preis *Young-Erika*. Bes. Th. Barbenes, Strassburg.
 L. E. *Bella*. Bes. Anton Ditè, Prag III.

Siegerklasse. Rüden.

- I. Preis *Barry-Saulgau II*. Bes. A. Staudt jr., Saulgau.
 II. Preis *Hector vom Berg*. Bes. E. Kreglinger, Stuttgart.

Siegerklasse. Hündinnen.

- I. Preis *Minka-Calanda*. Bes. E. Vogt, Winterthur.

Neulingsklasse. Rüden.

- I. Preis *Mentor*. Bes. Dr. Josef Göbel, Regensburg.
 II. Preis *Leon*. Bes. J. Freiherr Haller von Hallerstein, München.
 III. Preis *Cäsar*. Bes. A. Wacker, Bern.
 III. Preis *Medor*. Bes. Gottfried Witz, Bern, Schweiz.
 H. L. E. R. *Cäsar-Gostenhof*. Bes. Frech, Direktor, Nürnberg.
 H. L. E. *Barry-Mäschle-Stuttgart*. Bes. F. D. Mäschle, Stuttgart.
 H. L. E. *Barry-Milan*. Bes. Hans Feldkirchner, Stein b. Nürnberg.
 H. L. E. *Nathan von Basel*. Bes. Ad. Lüscher-Müri, Basel.
 H. L. E. *Marko-Saulgau*. Bes. Cl. Drescher, Saulgau.
 L. E. *Castor von Rauhenzell*. Bes. Dekan Sand, Rauhenzell b. Herrieden.

Neulingsklasse. Hündinnen.

- I. Preis *Nora von Neuwittelsbach*. Bes. Dr. Schnabelmaier, Mengkofen.
 II. Preis *Hero von Burgstädt*. Bes. Otto Schiller, Burgstädt i. S.
 II. Preis *Ida von Wittelsbach*. Bes. Fr. Ruder, München.
 L. E. *Sylva von Stein*. Bes. H. Kastner, Stein b. Nürnberg.
 L. E. *Bella*. Bes. Anton Ditè, Prag III.

Jugendklasse. Rüden 8—15 Monate.

- I. Preis *Bary*. Bes. Johann König, Bern.
 II. Preis *Prinz Augustus*. Bes. J. Müller, Augsburg.
 III. Preis *Nathan von Basel*. Bes. Ad. Lüscher-Müri, Basel.
 H. L. E. R. *Menlik I*. Bes. E. Vogt, Winterthur.
 H. L. E. *Pascha von Burgstädt*. Bes. Otto Schiller, Burgstädt.

Jugendklasse. Hündinnen 8—15 Monate.

- II. Preis *Hero von Burgstädt*. Bes. Otto Schiller, Burgstädt i. S.
 II. Preis *Ida von Wittelsbach*. Bes. Fr. Ruder, München.
 H. L. E. *Wanda-Regensburg*. Bes. J. Thalhauser, Regensburg.
 H. L. E. *Bella-Forchheim*. Bes. J. Kengelbach, Forchheim.

Kurzhaarige.**Offene Klasse. Rüden über 3 Jahre.**

- I. Preis *Jupiter von Solothurn*. Bes. E. Vogt, Winterthur.
 II. Preis *Milan*. Bes. P. Breunig, Würzburg.
 III. Preis *Sirius von Hirslanden*. Bes. Fr. Allioli, Ichenhausen.

Offene Klasse. Hündinnen über 3 Jahre.

- I. Preis *Funo von Unterhofstetten*. Bes. G. Suckow, Berlin.
 II. Preis *Lolla-Stuttgart*. Bes. W. Mauz, Stuttgart.
 III. Preis *Belona von Basel*. Bes. J. A. Lüscher-Müri, Basel.
 H. L. E. R. *Munichia-Countess*. Bes. Frau M. Lang, München.

Offene Klasse. Rüden unter 3 Jahren.

- I. Preis *Sultan*. Bes. Johann König, Bern.
 I. Preis und Zusatz-Preis *Barry-Grönenbach*. Bes. J. Gantner, Grönenbach.
 III. Preis *Hamlet*. Bes. Andreas Brütting, Nürnberg.
 H. L. E. R. *Marco-Mangfall*. Bes. Frz. Wich, München.
 H. L. E. *Cäsar von der Weide*. Bes. Josef Laux, Nürnberg.
 H. L. E. *Young-Garibaldi*. Bes. Fr. Wilkening, Grossenbehringen.
 L. E. *Bavaria-Rigi*. Bes. F. Lotterschmid, München.

Offene Klasse. Hündinnen unter 3 Jahren.

- II. Preis *Ilse-Würzburg*. Bes. L. Pflingst, Würzburg.
 III. Preis *Arona-Panaria*. Bes. E. Vogt, Winterthur.
 L. E. *Munichia-Troja*. Bes. L. Schmidt, München.

Siegerklasse. Hündinnen.

- I. Preis *Munichia-Countess*. Bes. Frau M. Lang, München.
 II. Preis *Arona-Panaria*. Bes. E. Vogt, Winterthur.

Neulingsklasse. Rüden.

- II. Preis *Barry-Grönenbach*. Bes. J. Gantner, Grönenbach.
 II. Preis *Sultan*. Bes. Johann König, Bern.
 III. Preis *Hamlet*. Bes. Andreas Brütting, Nürnberg.
 H. L. E. R. *Medor-Bergmann*. Bes. Friedr. Magerl, München.
 H. L. E. *Sascha*. Bes. P. Breunig, Würzburg.
 H. L. E. *Young-Garibaldi*. Bes. Fr. Wilkening, Grossenbehringen.
 L. E. *Bavaria-Rigi*. Bes. F. Lotterschmid, München.

Neulingsklasse. Hündinnen.

- III. Preis *Jung-Sabah*. Bes. J. Böhm, München.
H. L. E. R. *Lola*. Bes. J. Carl, München.

Jugendklasse. Rüden und Hündinnen 8—15 Monate.

- I. Preis *Mai*. Bes. Frau Dr. Mulzer, Dietmannsried.
II. Preis *Medor-Bergmann*. Bes. Friedr. Magerl, München.
H. L. E. *Lola*. Bes. J. Carl, München.
H. L. E. *Barry-Forchheim*. Bes. J. Kengelbach, Forchheim.
H. L. E. *Barry vom Vogtland*. Bes. G. Solbrig, Hammerunterwiesenthal.

Graudenz, 18.—20. Juli 1896.**Langhaarige.****Offene Klasse. Rüden und Hündinnen.**

- I. Preis und Ehrenpreis *Odin*. Bes. Pezenburg.
II. Preis *Watzmann*. Bes. Günther.
III. Preis und Ehrenpreis *Roland-Margothof*. Bes. Max Siebert.

Neulingsklasse. Rüden und Hündinnen.

- III. Preis *Roland-Margothof*. Bes. Max Siebert.

Kurzhaarige.**Offene Klasse. Rüden und Hündinnen.**

- I. Preis *Hero*. Bes. E. Schönert.
II. Preis und Ehrenpreis *Rosa*. Bes. derselbe.
III. Preis und Ehrenpreis *Apollo*. Bes. Ed. Holtzendorf.
H. L. E. und Ehrenpreis *Hector*. Bes. H. Schluep.
L. E. *Caesar*. Bes. R. Schwanke.

Neulingsklasse. Rüden und Hündinnen.

- III. Preis *Apollo*. Bes. Ed. Hotzendorf.
H. L. E. *Hector*. Bes. H. Schluep.

Stuttgart, 22.—25. August 1896.**Kurzhaarige.**

- I. Preis und Ehrenpreis, Championtitel, gold. Medaille vom St. Bernhardsklub
Champion Daniel, ausserdem I. Preis und Ehrenpreis in Klasse 583,
I. Preis in Klasse 575. Bes. E. Jörin-Gerber, Zürich.
I. Preis *Prinz von Arkadien*. Bes. Schilling, Böckingen.

Klasse 574.

- II. Preis *Lolla*. Bes. Ma uz, Stuttgart.

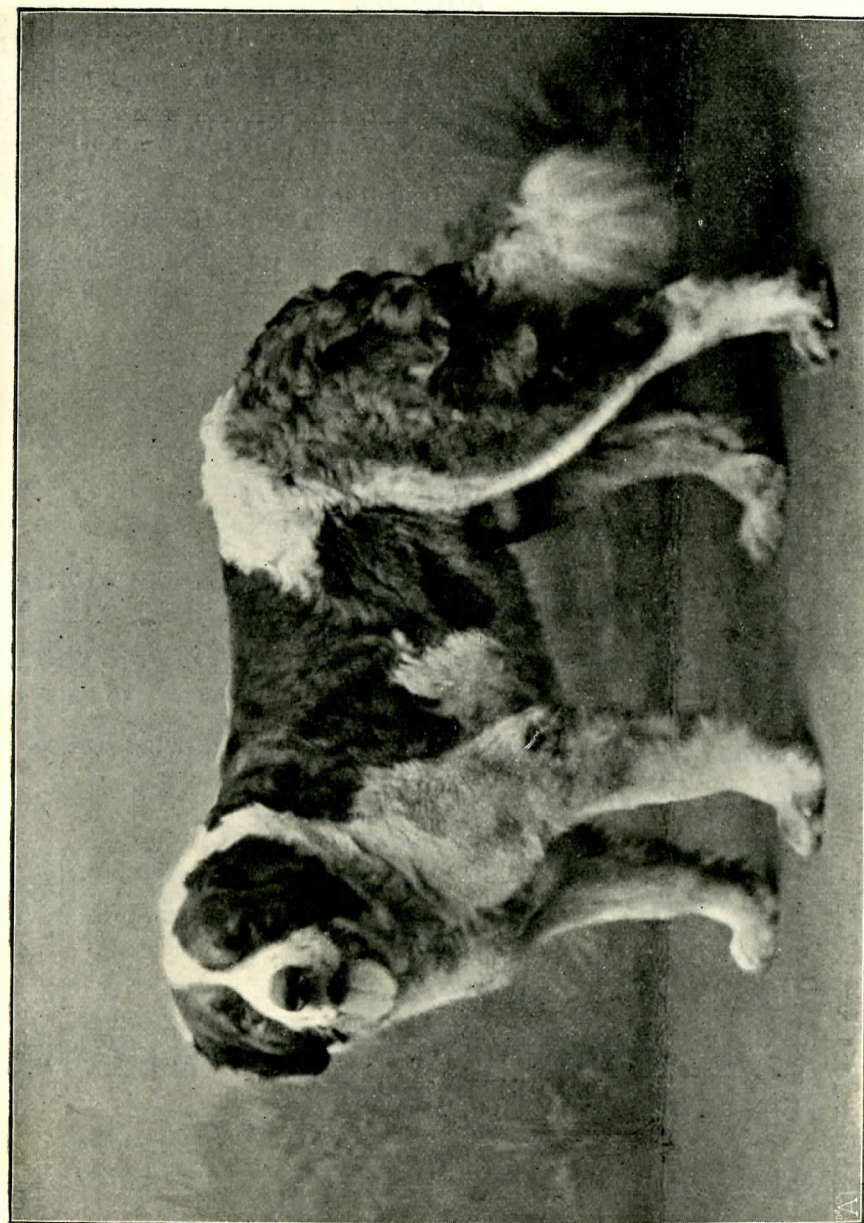

Young-Mars v. Rosenhof. Bes. Ch. A. Schowalter, Rosenhof b. Ladenburg a. N.

Klasse 575.

- I. Preis *Barry von Kandern*, ausserdem II. Preis in Klasse 579. Bes. Stauss, Spaichingen.
 I. Preis *Czar*, ausserdem I. Preis in Paarklasse, II. Preis in Klasse 583. Bes. Hartmann, Basel.
 I. Preis und Reserpreis *Victor von Basel*. Bes. Krämer, Basel.
 I. Preis *Pluto von Basel*, ansserdem III. Preis in Klasse 583. Bes. Löliger, Basel.
 III. Preis *Tyras von Richen*. Bes. Gengelin, Basel.
 IV. Preis *Marco-Brig*, ausserdem H. L. E. in den Klassen 579 und 583. Bes. Wagner, Stuttgart.
 IV. Preis *Roland*, ausserdem H. L. E. in Klasse 579. Bes. Brüggmann, Schwetzingen.
 H. I. E. *Luttau*. Bes. Kurz, Gablenberg.
 H. L. E. *Melack*. Bes. Klumpp, Stuttgart.
 H. L. E. *Hugo*. Bes. Kleie, Grunbach.
 H. L. E. *Bruno*. Bes. Maier, Unterkochen.
 L. E. *Nero-Potand*. Bes. Gutmann, Göppingen.
 L. E. *Barry*. Bes. Fritz, Gablenberg.
 L. E. *Hector*. Bes. Wanner, Stuttgart.
 L. E. *Marco*. Bes. Kurz, Kirchheim.
 L. E. *Rasko-Tettang*. Bes. Hamann, Tettang.
 L. E. *Rany*. Bes. Dr. Kaufmann, Stuttgart.

Klasse 576.

- I. Preis und goldene Medaille vom St. Bernhardsklub *Elsa-Urach*, ausserdem II. Preis in Klasse 604 und in Paarklasse 587. Bes. Kempel, Urach.
 I. Preis *Flora*, ausserdem II. Preis in Klasse 584 und II. Preis in Paarklasse 587. Bes. Hartmann, Basel.
 Ib Preis *Gisella von Aldorf*, ausserdem I. Preis in Klasse 580, II. Preis in Klasse 586. Bes. Cohn, Ravensburg.
 II. Preis *Tamina-Urach*, ausserdem II. Preis in Klasse 587, H. L. E. in Klasse 580. Bes. Kempel, Urach.
 III. Preis *Bellona von Basel*. Bes. Lüscher-Müri, Basel.
 L. E. *Bella*. Bes. Bogenschütz, Stuttgart.
 L. E. *Bella*. Bes. Siegle, Ostheim.
 L. E. *Gemmi*. Bes. Hartmann, Steckborn.
 L. E. *Bella*. Bes. Conzmann, Stuttgart.

Klasse 579.

- H. L. E. *Barry*. Bes. C. Burger, Leonberg.
 L. E. *Mercur*. Bes. Schroth, Feuerbach.

Klasse 581.

- I. Preis *Pluto*, ausserdem I. Preis in Klasse 583, III. Preis in Klasse 579. Bes. Vogt-Diringer, Basel.
 L. E. *Marko*. Bes. Bessler, Stuttgart.

Klasse 582.

- L. E. *Flora*. Bes. Schlegel, Musberg.

Klasse 585.

- II. Preis *Czar-Urach*, ausserdem H. L. E. in Klasse 575, II. Preis in Klasse 604, II. Preis in Paarklasse 587. Bes. Kempel, Urach.

Langhaarige.**Klasse 591.**

- I. Preis und Ehrenpreis *Barry II*, ausserdem I. Preis und Champion-Titel, zuerkannt in Klasse 589. Bes. Staudt jr., Saulgau.
 I. Preis *Hector von Berg*, ausserdem II. Preis in Klasse 601. Bes. Mäschle, Stuttgart.
 II. Preis *Arbon*, ausserdem II. Preis in Klasse 593, H. L. E. in Klasse 599. Bes. König, Gmünd.
 III. Preis *Prinz Augustus*, ausserdem III. Preis in Klasse 595, H. L. E. in Klasse 599. Bes. Müller, Augsburg.
 H. L. E. *Barry-Salamander*. Bes. Hartmann, Steckborn.
 H. L. E. *Medor-Bayreuth*, ausserdem H. L. E. in den Klassen 593 und 595. Bes. Windisch, Weinböhla.
 H. L. E. *Ella-Böckingen*, ausserdem L. E. in Klasse 595. Bes. Schmid.
 L. E. *Tell-Simmerberg*, ausserdem L. E. in Klasse 593. Bes. Reiter, Grossgartach.
 L. E. *Marko*. Bes. Dennemann, Göppingen.
 L. E. *Barry*, ausserdem L. E. in Klasse 595. Bes. Neidhart, Stuttgart.
 L. E. *Bruno-Ivo*. Bes. Rieleder, Vaihingen a. E.

Klasse 592.

- I. Preis *Berna*, ausserdem I. Preis in Klasse 600. Bes. Hehr-Krämer Basel.
 I. Preis *Leo*. Bes. Mauz, Stuttgart.
 III. Preis *Senta-Feuerbach*, ausserdem L. E. in Klasse 602. Bes. Schroth, Feuerbach.
 L. E. *Turka-Stuttgart*. Bes. Walker, Stuttgart.

Klasse 597.

- I. Preis *Barry*. Bes. Jeutter, Stuttgart.
 II. Preis *Marko*. Bes. Gräther, Berg.
 H. L. E. *Marko*. Bes. Burkhardt, Nürtingen.
 L. E. *Melack*. Bes. Haug, Untertürkheim.

Klasse 598.

- II. Preis *Minka*. Bes. Nägele, Cannstatt.
 III. Preis *Mai*. Bes. Schwarzmann, Stuttgart.
 L. E. *Hector*. Bes. Traub, Balingen.

Innsbruck, 5.—8. September 1896.**Kurzhaarige.****Offene Klasse. Rüden.**

- I. Preis und Ehrenpreis *Pluto-Jupiter*. Bes. Neumaier, Zürich.
 II. Preis und Ehrenpreis *Jupiter von Gundeldingen*. Bes. Kohler-Grütter, Basel.
 III. Preis *Munichia-Bayard*. Bes. Gg. Schmidbauer, München.
 III. Preis Qual. *Marco-Mangfall*. Bes. Wich, München.
 H. L. E. *Bruno von Meienhofer*. Bes. Strauss, Ennishofen.

Offene Klasse. Hündinnen.

- I. Preis *Munichia-Grethe*. Bes. Gg. Schmidbauer, München.
 II. Preis *Piora von Gundeldingen*. Bes. Kohler-Grütter, Basel.
 III. Preis *Ghita*. Bes. von Moll, Villa Lagarina.
 III. Preis Qual. *Bella-Mangfall*. Bes. Wich, München.

Altersklassen. Rüden und Hündinnen über 3 Jahre.

- I. Preis *Pluto-Jupiter*. Bes. Neumaier, Zürich.
 II. Preis *Jupiter von Gundeldingen*. Bes. Kohler-Grütter, Basel.
 III. Preis *Munichia-Grethe*. Bes. Schmidbauer, München.
 H. L. E. *Piora von Gundeldingen*. Bes. Kohler-Grütter, Basel.

Altersklassen. Rüden und Hündinnen unter 3 Jahren.

- I. Preis *Munichia-Bayard*. Bes. Schmidbauer, München.
 II. Preis *Ghita*. Bes. von Moll, Villa Lagarina.

Oesterreichische Landesklassen. Rüden und Hündinnen.

- I. Preis *Pluto-Eisele*. Bes. Eisele, Wildon.
 II. Preis *Ghita*. Bes. von Moll, Villa Lagarina.
 III. Preis *Gemmi von Niederdorf*. Bes. Kunater, Niederdorf.

Begrenzte Klassen. Rüden und Hündinnen.

- I. Preis *Jupiter von Gundeldingen*. Bes. Kohler-Grütter, Basel.
 II. Preis *Munichia-Bayard*. Bes. Schmidbauer, München.
 III. Preis *Ghita*. Bes. von Moll, Villa Lagarina.

Neulingsklasse. Hündinnen.

- II. Preis *Ghita*. Bes. von Moll, Villa Lagarina.

Schweizer Zuchtklasse. Rüden.

- I. Preis *Pluto-Jupiter*. Bes. Neumaier, Zürich.
 II. Preis *Jupiter von Gundeldingen*. Bes. Kohler-Grütter, Basel.

Schweizer Zuchtklasse. Hündinnen.

- I. Preis *Piora von Gundeldingen*. Bes. Kohler-Grütter, Basel.

Deutsche Zuchtklasse. Hündinnen.

- II. Preis *Ghita*. Bes. von Moll, Villa Lagarina.

Paarklasse.

- I. Preis *Jupiter von Gundeldingen* und *Piora von Gundeldingen*. Bes. Kohler-Grütter, Basel.

Verkaufsklassen. Rüden und Hündinnen.

- I. Preis *Piora von Gundeldingen*. Bes. Kohler-Grütter, Basel.
 II. Preis Qual. *Marco-Mangfall*. Bes. Wich, München.
 II. Preis Qual. *Bella-Mangfall*. Bes. derselbe.
 III. Preis *Gemmi II von Tirol*. Bes. Kunater, Niederdorf.
 H. L. E. *Bruno von Meienhofer*. Bes. Strauss, Ennshofen.

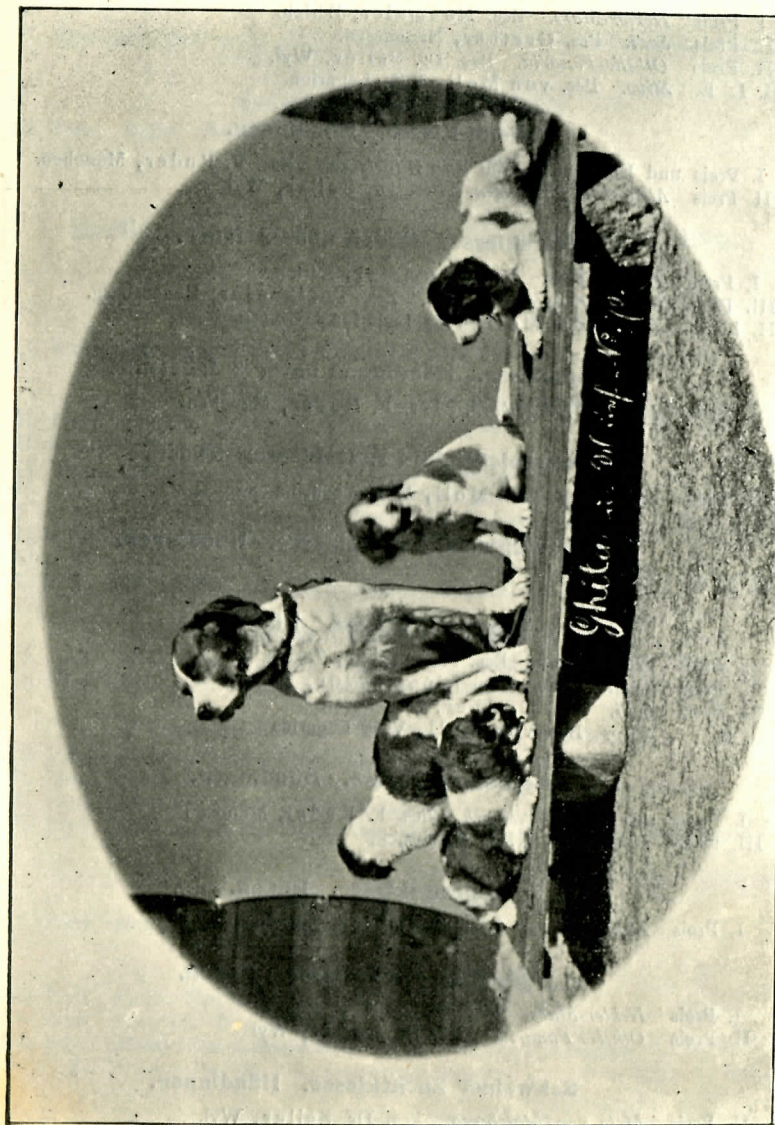

»Ghita« mit Wurf. Bes. Frau Baronin v. Moll, Villa Lagarina, Südtirol.

Langhaarige.**Offene Klasse. Rüden.**

- I. Preis *Hektor-Mars*. Bes. Neumaier, Zürich.
 II. Preis *Sadi*. Bes. Grether, Neuhausen.
 III. Preis *Othello-Panaria*. Bes. Dr. Seiler, Wyl.
 H. L. E. *Stivo*. Bes. von Moll, Villa Lagarina.

Offene Klasse. Hündinnen.

- I. Preis und Ehrenpreis *Ida von Wittelsbach*. Bes. F. Ruder, München.
 II. Preis *Meta von Matzingen*. Bes. Dr. Seiler, Wyl.

Altersklasse. Rüden über 3 Jahre.

- I. Preis *Hektor-Mars*. Bes. Neumaier, Zürich.
 III. Preis *Helgo-Grossglockner-Sohn*. Bes. Thalhauser, Regensburg.
 H. L. E. *Stivo*. von Moll, Villa Lagarina.

Altersklasse. Hündinnen unter 3 Jahren.

- I. Preis *Ida von Wittelsbach*. Bes. F. Ruder, München.

Oesterreichische Landesklasse. Rüden.

- III. Preis *Stivo*. Bes. von Moll, Villa Lagarina.

Oesterreichische Landesklasse. Hündinnen.

- H. L. E. *Sherry*.

Begrenzte Klasse. Rüden.

- I. Preis *Hektor-Mars*. Bes. Neumaier, Zürich.
 II. Preis *Gessler*. Bes. von Lipperheide, Matzen.
 III. Preis *Sadi*. Bes. Grether, Neuhausen.
 L. E. *Stivo*. Bes. von Moll, Villa Lagarina.

Begrenzte Klasse. Hündinnen.

- I. Preis *Ida von Wittelsbach*. Bes. F. Ruder, München.
 III. Preis *Leni*. Bes. Ulm, Innsbruck.

Neulingsklasse. Rüden.

- I. Preis *Hektor-Mars*. Bes. Neumaier, Zürich.

Schweizer Zuchtklasse. Rüden.

- I. Preis *Hektor-Mars*. Bes. Neumaier, Zürich.
 II. Preis *Othello-Panaria*. Bes. Dr. Seiler, Wyl.

Schweizer Zuchtklasse. Hündinnen.

- II. Preis *Meta von Matzingen*. Bes. Dr. Seiler, Wyl.

Deutsche Zuchtklasse. Rüden.

- III. Preis *Stivo*. Bes. von Moll, Villa Lagarina.

Deutsche Zuchtklasse. Hündinnen.

- I. Preis *Ida von Wittelsbach*. Bes. F. Ruder, München.

Paarklasse.

- II. Preis und Spezialpreis *Othello-Panaria* und *Meta von Matzingen*. Bes. Dr. Seiler, Wyl.

Verkaufsklasse. Hündinnen.

- III. Preis *Kaffa*. Bes. Rieder, Innsbruck.

Berlin-Charlottenburg, 18.—21. September 1896.**Kurzhaarige.****Offene Klasse. Rüden über 3 Jahre.**

- I. Preis *Force von Borstel*. Bes. Gerhard Schmidt, Grossborstel.

Offene Klasse. Rüden bis 3 Jahre.

- II. Preis *Conradin*. Bes. O. Malik, Schmagorei.
 II. Preis *Sultan*. Bes. Joh. König, Bern.
 III. Preis *Zeuss-W*. Bes. Paul Wittig, Dresden.
 III. Preis *Arth von Berlin*. Bes. Bernhard Kristen, Berlin.
 H. L. E. R. *Cyd von Ilsenburg*. Bes. Udo Müller, Ilsenburg a. H.
 H. L. E. *Mentor von Langenstein*. Bes. Fr. Henze, Stassfurt.
 H. L. E. *Steiner von Berlin*. Bes. Bernhard Kristen, Berlin.
 H. L. L. *Prior*. Bes. P. Wachendorf, Steglitz.

Offene Klasse. Hündinnen über 3 Jahre.

- I. Preis *Jura*. Bes. Friedr. Schreiber, Möckern.
 II. Preis *Rosa*. Bes. Emil Schönert, Bromberg.

Offene Klasse. Hündinnen bis 3 Jahre.

- I. Preis *Prinzess-Carmen-Crel*. Bes. O. Malik, Schmagorei.
 II. Preis *Reseda von Borstel*. Bes. Gerhard Schmidt, Grossborstel.
 III. Preis *Lore von Borstel*. Bes. derselbe.
 III. Preis *Dore von Königswald*. Bes. Dr. Bertram, Klotsche Königswald bei Dresden.

Siegerklasse. Hündinnen.

- I. Preis *Rosa*. Bes. E. Schönert, Bromberg.

Neulingsklasse. Rüden.

- I. Preis *Lord*. Bes. Herm. Petzoldt, Leipzig.
 II. Preis *Zeuss-W*. Bes. P. Wittig, Dresden.
 III. Preis *Mentor von Langenstein*. Bes. Fr. Henze, Stassfurt.
 H. L. E. *Prior*. Bes. P. Wachendorf, Steglitz.

Neulingsklasse. Hündinnen.

- I. Preis *Prinzess-Carmen-Crel*. Bes. O. Malik, Schmagorei.
 II. Preis *Dore von Königswald*. Bes. Dr. Bertram, Klotsche Königswald bei Dresden.
 H. L. E. *Thekla*. Bes. H. Wöllmer, Gross-Lichterfelde.

Jugendklasse. Rüden.

- I. Preis *Mentor von Langenstein*. Bes. Fr. Henze, Stassfurt.
 II. Preis *Apollo von Bromberg*. Bes. Emil Schoenert, Bromberg.
 H. L. E. *Bernhard von Steglitz*. Bes. F. W. Müller, Lankwitz.
 L. E. *Sultan*. Bes. Max Schulemann, Wilmersdorf.

Jugendklasse. Hündinnen.

- I. Preis *Hero von Bromberg*. Bes. Emil Schoenert, Bromberg

Deutsche Zuchtklasse. Rüden.

- I. Preis *Apollo von Bromberg*. Bes. Schoenert, Bromberg.

Deutsche Zuchtklasse. Hündinnen.

- I. Preis *Dore von Königswald*. Bes. Dr. Bertram, Klotsche-Königswald bei Dresden.
 II. Preis *Hero von Bromberg*. Bes. H. Schoenert, Bromberg.

Berliner Ortsklasse. Rüden.

- II. Preis *Prior*. Bes. P. Wachendorf, Steglitz.

Berliner Ortsklasse. Hündinnen.

- H. L. E. *Thekla*. Bes. H. Wöllmer, Gross-Lichterfelde.

Koppelklasse. Rüden und Hündinnen.

- I. Preis *Force von Borstel* und *Reseda von Borstel*. Bes. G. Schmidt, Hamburg.

Verkaufsklasse. Rüden.

- I. Preis *Lord*. Bes. H. Petzold, Leipzig.
 II. Preis *Barry-Marengo*. Bes. Rudolf Finger, Berlin.
 III. Preis *Cyd von Ilseburg*. Bes. U. Müller, Rogätz.
 H. L. E. *Bernhard von Steglitz*. Bes. F. W. Müller, Langwitz.

Verkaufsklasse. Hündinnen.

- I. Preis *Jura*. Bes. J. F. Schreiber, Möckern.
 II. Preis *Lore von Borstel*. Bes. Gerhard Schmidt, Grossborstel.
 H. L. E. *Thekla*. Bes. H. Wöllmer, Gross-Lichterfelde.

Langhaarige.**Offene Klasse. Rüden über 3 Jahre.**

- I. Preis *Barry-Glockner*. Bes. Windmüller, Charlottenburg.
 II. Preis *Umberto I.* Bes. Frau Johanna Nickau, Leipzig-Gohlis.
 II. Preis *Barry II von Biel*. Bes. v. Treuwitz-Hellwig, Blankenburg a. H.
 L. E. *Perry*. Bes. Max Schulemann, Wilmersdorf.

Offene Klasse. Rüden bis 3 Jahre.

- I. Preis *Berno*. Bes. Fried. Haase, Berlin.
 II. Preis *Roland Ratisbona*. Bes. Louis Rex, Stadthamhof.
 II. Preis *Solon*. Bes. R. Dressel, Berlin.
 III. Preis *Polar*. Bes. P. Wachendorf, Steglitz.

- H. L. E. *Odin*. Bes. B. Petzenburg, Lubainen, Ostpreussen.
 H. L. E. *Bruno Burgdorf*. Bes. Lange, Stettin.
 H. L. E. *Wodan*. Bes. Otto Thiele, Berlin.
 H. L. E. *Orest von Biel*. Bes. Max Grell, Brandenburg.
 H. L. E. *Barry I von Königswald*. Bes. Dr. Bertram, Klotsche-Königswald.

Offene Klasse. Hündinnen über 3 Jahre.

- I. Preis *Nora-Meckelfeld*. Bes. H. Bostelmann, Meckelfeld.
 II. Preis *Nora von Bern*. Bes. derselbe.
 III. Preis *Prinzess Wally*. Bes. O. Malik, Schmagorei.
 L. E. *Lotte*. Bes. Max Schulemann, Wilmersdorf.

Offene Klasse. Hündinnen bis 3 Jahre.

- I. Preis *Hertha von Meckelfeld*. Bes. H. Bostelmann, Meckelfeld.
 II. Preis *Minka*. Bes. Popp, Reinickendorf.
 III. Preis *Moni von Borstel*. Bes. Gerhardt Schmidt, Grossborstel.

Siegerklasse. Rüden.

- I. Preis *Champion Barry-Saulgau II.* Bes. Albert Staudt jr., Saulgau.
 II. Preis *Champion Hektor von Berg*. Bes. F. Mäschle, Stuttgart.
 III. Preis *Barry Glockner*. Bes. Windmüller, Berlin.
 H. L. E. R. *Umberto I.* Bes. Frau Johanna Nickau, Leipzig-Gohlis.
 H. L. E. *Barry-Saulgau I.* Bes. H. Bostelmann, Meckelfeld.

Siegerklasse. Hündinnen.

- II. Preis *Nora von Bern*. Bes. H. Bostelmann, Meckelfeld.
 III. Preis *Grete*. Bes. derselbe.

Neulingsklasse. Rüden.

- I. Preis *Berno*. Bes. Fr. Haase, Berlin.
 II. Preis *Solon*. Bes. R. Dressel, Berlin.
 III. Preis *Polar*. Bes. P. Wachendorf, Steglitz.
 H. L. E. *Wodan*. Bes. O. Thiele, Berlin.
 II. L. E. *Barry I von Königswald*. Bes. Dr. Bertram, Klotsche.
 II. L. E. *Hectos von Grossglockner*. Bes. Immenkamp, Chemnitz.
 II. L. E. *Nero-Plautus*. Bes. Gustav Nowack, Friedrichsberg.

Neulingsklasse. Hündinnen.

- I. Preis *Daisy*. Bes. Frau Johanna Nickau, Leipzig-Gohlis.
 II. Preis *Prinzess Wally*. Bes. O. Malik, Schmagorei.
 III. Preis *Gemma von Königswald*. Bes. Dr. Bertram, Klotsche.

Jugendklasse. Rüden.

- I. Preis *Aegir*. Bes. P. Nickel, Frankfurt a. O.
 II. Preis *Polar*. Bes. P. Wachendorf, Steglitz.
 III. Preis *Caesar-Akrobat*. Bes. v. Schemm, Berlin.
 H. L. E. R. *Prinz Marko*. Bes. R. Kayser, Charlottenburg.
 II. L. E. *Prince*. Bes. Paul Schmidt, Berlin.

Jugendklasse. Hündinnen.

- I. Preis *Daisy*. Bes. Frau Johanna Nickau, Leipzig-Gohlis.
 II. Preis *Eveline von Hirslanden*. Bes. Albert Frenzel, Friedrichshagen.
 H. L. E. *Dahlia*. Bes. J. Kort, Neu-Weissensee.

Deutsche Zuchtklasse. Rüden.

- I. Preis *Hector von Berg*. Bes. F. D. Mäschle, Stuttgart.
 II. Preis *Roland-Ratisbona*. Bes. L. Rex, Stadthof.
 III. Preis *Prinz*. Bes. Bostelmann, Meckelfeld.
 H. L. E. *Barry I von Königswald*. Bes. Dr. Bertram, Klotzsche
 H. L. E. *Bernhard*. Bes. H. Bostelmann, Meckelfeld.

Deutsche Zuchtklasse. Hündinnen.

- I. Preis *Hertha von Meckelfeld*. Bes. H. Bostelmann, Meckelfeld.

Berliner Ortsklasse. Rüden.

- I. Preis *Barry-Glockner*. Bes. Windmüller, Charlottenburg.
 II. Preis *Berno*. Bes. Fried. Haase, Berlin.
 III. Preis *Solon*. Bes. R. Dressel, Berlin.
 H. L. E. R. *Polar*. Bes. P. Wachendorf, Steglitz.
 H. L. E. *Wodan*. Bes. Otto Thiele, Berlin.
 H. L. E. *Nero-Plautus*. Bes. Gustav Nowack Friedrichsberg.
 H. L. E. *Caesar-Akrobat*. Bes. v. Schemm, Berlin.
 H. L. E. *Pluto*. Bes. Gründer, Charlottenburg.

Berliner Ortsklasse. Hündinnen.

- II. Preis *Minka*. Bes. Popp, Reinickendorf.
 III. Preis *Dahlia*. Bes. Frau Johanna Nickau, Leipzig-Gohlis.

Kollektionsklasse. Rüden und Hündinnen.

- I. Preis *Nora von Berg, Nora-Meckelfeld, Hertha von Meckelfeld, Barry-Saulgau I, Grete, Bernhard, Prinz, Marko, Tell*. Bes. H. Bostelmann, Meckelfeld.

Verkaufsklasse. Rüden.

- I. Preis *Hektor von Berg*. Bes. F. D. Mäschle, Stuttgart.
 II. Preis *Berno*. Bes. Fried. Haase, Berlin.
 III. Preis *Umberto I*. Bes. Frau Johanna Nickau, Leipzig-Gohlis.
 H. L. E. *Wodan*. Bes. Otto Thiele, Berlin.
 H. L. E. *Prinz Marko*. Bes. R. Kayser, Charlottenburg.
 H. L. E. *Pascha*. Bes. E. Fähse, Sonnenburg.

Verkaufsklasse. Hündinnen.

- I. Preis *Gemma von Königswald*. Bes. Dr. Bertram, Klotzsche.
 II. Preis *Lotte von Borstel*. Bes. Gerhard Schmidt Gross-Borstel.
 III. Preis *Lissa*. Bes. Adolf Meyer, Berlin.

München, 26.—29. September 1896.

Kurzhaarige.**Offene Klasse. Rüden.**

- I. Preis *Munichia-Bayard*. Bes. Schmidbauer, München.
 Ib Preis *Apollo von Hirlanden*. Bes. Lennertz, Köln.
 II. Preis *Munichia-Montblanc*. Bes. Schmidbauer, München.
 III. Preis *Mentor von Arth*. Bes. Rickenbach-Steiner, Arth.

Offene Klasse. Hündinnen.

- I. Preis *Munichia-Countess*. Bes. Lang, München.
 Ib Preis *Munichia-Grete*. Bes. Schmidbauer, München.
 II. Preis *Munichia-Senta*. Bes. derselbe.
 H. L. E. *Piza*. Bes. Kopffhammer, München.

Altersklasse Rüden über 3 Jahre.

- I. Preis *Munichia-Montblanc*. Bes. Schmidbauer, München.

Altersklasse. Hündinnen über 3 Jahre.

- I. Preis *Munichia-Countess*. Bes. Lang, München.
 II. Preis *Munichia-Grete*. Bes. Schmidbauer, München.
 III. Preis *Munichia-Senta*. Bes. derselbe.

Altersklasse. Rüden unter 3 Jahre.

- I. Preis *Munichia-Bayard*. Bes. Schmidbauer, München.
 Ib Preis *Apollo von Hirlanden*. Bes. Lennertz, Köln.
 III. Preis *Kawyl-Mangfall*. Bes. Wich, München.

Altersklasse. Hündinnen unter 3 Jahre.

- I. Preis *Mira von Bruck*. Bes. Aigner, Bruck.
 II. Preis *Berna-Bella-vista*. Bes. Fehn, Erlangen.

Begrenzte Klasse. Rüden.

- I. Preis *Mentor von Arth*. Bes. Rickenbach-Steiner, Arth.
 II. Preis *Pluto von Rottach*. Bes. Dettenthaler, München.
 III. Preis *Marco-Mangfall*. Bes. Wich, München.
 H. L. E. *Kawyl-Mangfall*. Bes. derselbe.
 H. L. E. *Porthos II*. Bes. Pruckner, München.
 L. E. *Montblanc II*. Bes. Lang, München.

Begrenzte Klasse. Hündinnen.

- I. Preis *Mira von Bruck*. Bes. Aigner, Bruck.
 II. Preis *Munichia-Troja II*. Bes. Schmidt, München.

Neulingsklasse. Rüden.

- I. Preis *Mentor von Arth*. Bes. Rickenbach-Steiner, Arth.
 II. Preis *Pluto von Rottach*. Bes. Dettenthaler, München.
 III. Preis *Porthos II*. Bes. Pruckner, München.
 L. E. *Priest II*. Bes. Dostert und Döring, Regensburg.

Neulingsklasse. Hündinnen.

- I. Preis *Isolde von Hirlanden*. Bes. Joerin-Gerber, Zürich.
 II. Preis *Mira von Bruck*. Bes. Aigner, Bruck.
 H. L. E. *Queen Viktoria*. Bes. Fink, München.
 H. L. E. *Minka von der Weide*. Bes. derselbe.

Jugendklasse. Rüden von 6—12 Monaten.

- II. Preis *Porthos II*. Bes. Pruckner, München.
 II. Preis *Young-Djel*. Bes. Rock, München.

Jugendklasse. Hündinnen von 6—12 Monaten.

- I. Preis *Isolde von Hirslanden*. Bes. Joerin-Gerber, Zürich

Schweizer Zuchtklasse. Rüden.

- I. Preis *Apollo von Hirslanden*. Bes. Lennertz, Köln.

Deutsche Zuchtklasse. Rüden.

- I. Preis *Munichia-Bayard* Bes. Schmidbauer, München.
 II. Preis *Rawyl Mangfall*. Bes. Wich, München.

Deutsche Zuchtklasse. Hündinnen.

- I. Preis *Munichia-Senta*. Bes. Schmidbauer, München.
 Ib Preis *Mira von Bruck* Bes. Aigner, Bruck.
 II. Preis *Piza*. Bes. Kopfhammer, München.

Paarklasse.

- I. Preis *Munichia-Bayard* und *Munichia-Grete*. Bes. Schmidbauer, München

Kollektionsklasse.

- I. Preis *Munichia-Montblanc*, *Munichia-Montblanc*, *Munichia-Grete*, *Munichia-Senta*. Bes. Schmidbauer, München.

Verkaufsklasse. Rüden.

- II. Preis *Marko-Mangfall*. Bes. Wich, München.
 II. Preis *Pluto von Kottach*. Bes. Dettenthaler, München.
 L. E. *Priest II* Bes. Dostert und Döring, Regensburg.

Verkaufsklasse. Hündinnen.

- II. Preis *Munichia-Troja II*. Bes. Schmidt, München

Langhaarige.**Offene Klasse. Rüden.**

- I. Preis *Munichia-Barry-Frauenfeld*. Bes. Schmidbauer, München.
 II. Preis *Hannibal*. Bes. Joerin-Gerber, Zürich.
 II. Preis *Hector von Berg*. Bes. Mäschle, Stuttgart.
 III. Preis *Gambetta I*. Bes. Schmid, Kaufbeuren.
 H. L. E. *Mentor-Leander*. Bes. Göbel, München.
 L. E. *Gäsar von Nordheim*. Bes. Schloth, Nordheim o. d. Rhön.

Offene Klasse. Hündinnen.

- I. Preis *Ida von Wittelsbach*. Bes. Ruder, München.
 II. Preis *Flora*. Bes. Faller, Kohlgrub.
 H. L. E. *Norma von Weinfeldern*. Bes. Rutishauser-Oettli, Weinfeldern.
 H. L. E. *Diana*. Bes. Reitinger, München.

Altersklasse. Rüden über 3 Jahre.

- I. Preis *Munichia-Barry-Frauenfeld*. Bes. Schmidbauer, München.
 Ib Preis *Hector von Berg*. Bes. Mäschle, Stuttgart.

Altersklasse. Hündinnen über 3 Jahre.

- I. Preis *Ida von Wittelsbach*. Bes. Ruder, München.

Altersklasse. Rüden unter 3 Jahre.

- I. Preis *Gessler*. Bes. Frhr. v. Lipperheide, Neuschloss Matzen.
 Ib Preis *Leon I von Biel*. Bes. Steensma, Gouda.
 II. Preis *Sokrates von Hirslanden*. Bes. Joerin-Gerber, Zürich.
 IIb Preis *Hannibal von Hirslanden*. Bes. derselbe.
 H. L. E. *Marco*. Bes. Wisintainer, München.

Altersklasse. Hündinnen unter 3 Jahre.

- IIb Preis *Mirzl von Söllbach*. Bes. v. Schlieben, Abwinkl b. Tegernsee.
 III. Preis *Comtesse*. Bes. Rock, München.
 H. L. E. *Zuna II*. Bes. König und Hoepner, München.

Begrenzte Klasse. Rüden.

- I. Preis *Leon I von Biel*. Bes. Steensma, Gouda.
 Ib Preis *Hannibal von Hirslanden*. Bes. Joerin-Gerber, Zürich.
 II. Preis *Gambetta I*. Bes. Schmid, Kaufbeuren.
 H. L. E. *Tell von Minka*. Bes. Dreisbach, München.

Begrenzte Klasse. Hündinnen.

- Ib Preis *Mirzl von Söllbach* Bes. v. Schlieben, Abwinkl b. Tegernsee.
 III. Preis *Norma von Weinfeldern*. Bes. Rutishauser-Oettli, Weinfeldern.
 H. L. E. *Zuna II*. Bes. König und Hoepner, München.

Neulingsklasse. Rüden.

- I. Preis *Sokrates von Hirslanden*. Bes. Joerin Gerber, Zürich.
 Ib Preis *Hannibal von Hirslanden*. Bes. derselbe.
 II. Preis *Gambetta I*. Bes. Schmid, Kaufbeuren.
 IIb Preis *Young-Montblanc*. Bes. Gürteler, München.
 III. Preis *Barry-Graupner*. Bes. Graupner, München.
 IIIb Preis *Barry von der Weide*. Bes. Fink, München.
 H. L. E. *Tell von Minka*. Bes. Helbig, München.
 H. L. E. *Mönch von Landshut*. Bes. Helbig, München.
 L. E. *Barry von Romanshorn*. Bes. Zimmermann, Neuburg a. D.

Neulingsklasse. Hündinnen.

- Ib Preis *Mirzl von Söllbach*. Bes. von Schlieben, Abwinkl.
 II. Preis *Flora*. Bes. Faller, Bad Kohlgrub.
 III. Preis *Netta*. Bes. Drescher, Nürnberg.
 IIIb Preis *Wanda-Ratisbona*. Bes. Thalhauser, Regensburg.
 H. L. E. *Zuna II*. Bes. Elard König und Hoepner, München.
 L. E. *Lionne mit Wurf*. Bes. Boch, Kempten.

Jugendklasse. Rüden, 6—12 Monate.

- I. Preis *Sokrates von Hirslanden*. Bes. Joerin-Gerber, Zürich.
 III. Preis *Pascha*. Bes. Zwicknagel, München.

Jugendklasse. Hündinnen, 6—12 Monate.

- III. Preis *Lola-Landshut*. Bes. Kudorfer, Landshut.

Schweizer Zuchtklasse. Rüden.

- I. Preis *Munichia-Barry-Frauenfeld*. Bes. Schmidbauer, München.

Deutsche Zuchtklasse. Rüden.

- I. Preis *Hector von Berg*. Bes. Mäschle, Stuttgart.

Deutsche Zuchtklasse. Hündinnen.

- Ib Preis *Ida von Wittelsbach*. Bes. Ruder, München.
 IIb Preis *Mirzl von Söllbach*. Bes. von Schlieben, Abwinkl.
 H. L. E. *Zuna II*. Bes. Elard König und Hoepner, München.

Verkaufsklasse. Rüden.

- I. Preis *Leon I. von Biel*. Bes. Steensma, Gouda.
 II. Preis *Hannibal von Hirlanden*. Bes. Joerin-Gerber, Zürich.
 IIb Preis *Hector von Berg*. Bes. Mäschle, Stuttgart.
 III. Preis *Pascha*. Bes. Zwicknagel, München.
 III. Preis *Gambetta I*. Bes. Schmid, Kaufbeuren.
 IIIb Preis *Barry von der Weide*. Bes. Fink, München.
 H. L. E. *Cäsar von Nordheim*. Bes. Schlath, Nordheim.
 H. L. E. *Barry von Romanshorn*. Bes. Zimmermann, Neuburg.
 H. L. E. *Barry-Graupner*. Bes. Graupner, München.

Verkaufsklasse. Hündinnen.

- II. Preis *Netta*. Bes. Drescher, Nürnberg

Karlsruhe, 10.—12. Oktober 1896.**Kurzhaarige.****Siegerklasse. Rüden.**

- I. Preis *Jupiter von Solothurn*. Bes. Vogt, Winterthur.

Offene Klasse. Rüden über 3 Jahre.

- Ia Preis *Jupiter von Gundeldingen*. Bes. Kohler-Grütter, Basel.
 Ib Preis *Jupiter von Solothurn*. Bes. Vogt, Winterthur.

Offene Klasse. Hündinnen über 3 Jahre.

- I. Preis *Scesa-Plana*. Bes. Peter, Karlsruhe.
 III. Preis *Kora*. Bes. Blankenhorn, Mühlheim i. B.

Offene Klasse. Rüden unter 3 Jahre.

- I. Preis *Victor von Basel*. Bes. Krämer-Blust, Basel.
 IIa Preis *Prinz von Arkadien*. Bes. Schilling, Böckingen-Heilbronn.
 IIb Preis *Calanda-Bruderhaus*. Bes. Vogt, Winterthur.
 III. Preis *Pluto von Kandern*. Bes. Weniger, Kandern.
 H. L. E. *Pluto vom Rosshof*. Bes. E. Vogt-Diringer, Basel.

Offene Klasse. Hündinnen unter 3 Jahre.

- I. Preis *Minca*. Bes. Sotzin, Basel.
 II. Preis *Berna-Bella-vista*. Bes. Fehn, Erlangen.

Begrenzte Klasse. Rüden.

- II. Preis *Calanda-Bruderhaus*. Bes. Vogt, Winterthur.
 IIb Preis *Pluto von Kandern*. Bes. Weniger, Kandern.
 III. Preis *Minos von Hirlanden*. Bes. Oppenheimer-Märklin, Freiburg.
 U. E. *Harras von Kandern*. Bes. Viebiger, Kandern.

Begrenzte Klasse. Hündinnen.

- I. Preis *Minca*. Bes. Sotzin, Basel.
 IIIa Preis *Kora*. Bes. Blankenhorn, Mühlheim i. B.
 IIIb Preis *Young-Flora vom Rosenhof*. Bes. Schowalter, Rosenhof.

Neulingsklasse. Rüden.

- I. Preis *Calanda-Bruderhaus*. Bes. Vogt, Winterthur.
 II. Preis *Pluto von Kandern*. Bes. Weniger, Kandern.
 III. Preis *Leo*. Bes. Schwaninger, Bretten.
 H. L. E. *Minos von Hirlanden*. Bes. Oppenheimer-Märklin, Freiburg.
 L. E. *Baldur*. Bes. Dr. Fath, Minfeld.

Neulingsklasse. Hündinnen.

- I. Preis *Minca*. Bes. Sotzin, Basel.
 II. Preis *Kora*. Bes. Blankenhorn, Mühlheim.
 IIb Preis *Young-Flora vom Rosenhof*. Bes. Schowalter, Rosenhof.
 III. Preis *Flora von Dona*. Bes. Münzer, Schramberg.

Jugendklasse. Rüden, 6—12 Monate.

- I. Preis *Barry von Kandern*. Bes. Weniger, Kandern.
 II. Preis *Belline vom Rosenhof*. Bes. Schowalter, Rosenhof.
 III. Preis *Minos von Hirlanden*. Bes. Oppenheimer-Märklin, Freiburg.

Schweizer Zuchtklasse. Rüden.

- Ia Preis *Jupiter von Gundeldingen*. Bes. Kohler-Grütter, Basel.
 Ib Preis *Jupiter von Solothurn*. Bes. Vogt, Winterthur.
 II. Preis *Calanda-Bruderhaus*. Bes. derselbe.
 III. Preis *Pluto vom Rosshof*. Bes. Vogt-Diringer, Basel.

Deutsche Zuchtklasse. Rüden.

- I. Preis *Viktor von Basel*. Bes. Krämer-Blust, Basel.
 II. Preis *Prinz von Arkadien*. Bes. Schilling, Böckingen-Heilbronn.
 IIb Preis *Pluto von Kandern*. Bes. Weniger, Kandern.
 III. Preis *Barry von Kandern*. Bes. derselbe.

Langhaarige.**Siegerklasse. Rüden.**

- II. Preis *Champion Hector von Berg*. Bes. Mäschle, Stuttgart.

Siegerklasse. Hündinnen.

- I. Preis *Minka-Calanda*. Bes. E. Vogt, Winterthur.

Offene Klasse. Rüden über 3 Jahre.

- I. Preis *Champion Hector von Berg*. Bes. Mäschle, Stuttgart.
 III. Preis *Bary*. Bes. Freifrl. Hedwig von Adelsheim, Karlsruhe.
 L. E. *Mars-Karlsruhe*. Bes. Schulz, Karlsruhe.

Offene Klasse. Hündinnen über 3 Jahre.

- Ia Preis *Minca-Calanda*. Bes. Vogt, Winterthur.
 Ib Preis *Rohna-Panaria*. Bes. derselbe.
 Ic Preis *Arosa-Panaria*. Bes. derselbe.

Offene Klasse. Rüden unter 3 Jahre.

- II b Preis *Bernhard*. Bes. Hörner, Karlsruhe
 H. L. E. *Barry von Schaffhausen*. Bes. Brohammer, Schonach.

Offene Klasse. Hündinnen unter 3 Jahre.

- I. Preis *Lady von Biel*. Bes. Schilling, Böckingen-Heilbronn.
 II. Preis *Elektra von Biel*. Bes. Schmidt, Bickenbach.
 III. Preis *Helvetia*. Bes. Leichtlin, Karlsruhe.

Begrenzte Klasse. Rüden

- II. Preis *Rawyl-Karlsruhe*. Bes. Dennig, Karlsruhe.
 H. L. E. R. *Bello le Grandios*. Bes. Kiefer, Karlsruhe.
 H. L. E. *Medor-Bayreuth*. Bes. Windisch, Giessen.
 H. L. E. *Barry von Schaffhausen*. Bes. Brohammer, Schonach.

Begrenzte Klasse. Hündinnen.

- I. Preis *Lady von Biel*. Bes. Schilling, Böckingen-Heilbronn.
 L. E. *Fivi*. Bes. Becker, Berghausen.
 L. E. *Flora*. Bes. Schmidt, Bretten.

Neulingsklasse. Rüden.

- II. Preis *Barry*. Bes. Hessenthaler, Göppingen.
 II. Preis *Rawyl-Karlsruhe*. Bes. Dennig, Karlsruhe.
 III. Preis *Bernhard*. Bes. Hörner, Karlsruhe.
 H. L. E. R. *Leo*. Bes. Hensel, Karlsruhe.
 H. L. E. *Medor-Bayreuth*. Bes. Windisch, Giessen.
 H. L. E. *Barry von Schaffhausen*. Bes. Brohammer, Schaffhausen.
 H. L. E. *Mars-Karlsruhe*. Bes. Schulz, Karlsruhe

Neulingsklasse. Hündinnen.

- I. Preis *Lady von Biel*. Bes. Schilling, Böckingen-Heilbronn.
 II. Preis *Lola von Hanau*. Bes. Trunzer, Karlsruhe.
 III. Preis *Helvetia*. Bes. Leichtlin, Karlsruhe
 L. E. *Flora*. Bes. Schmidt, Bretten.

Jugendklasse. Hündinnen 6-12 Monate.

- II. Preis *Toni von Saulgau*. Bes. Trunzer, Karlsruhe.

Schweizer Zuchtklasse. Rüden.

- II. Preis *Rawyl-Karlsruhe*. Bes. Dennig, Karlsruhe.

Schweizer Zuchtklasse. Hündinnen.

- Ia Preis *Minka-Calanda*. Bes. Vogt, Winterthur.
 Ib Preis *Rhona-Panaria*. Bes. derselbe.
 Ic Preis *Arosa-Panaria*. Bes. derselbe.

Deutsche Zuchtklasse. Rüden.

- I. Preis u. Ehrenpreis *Champion Hector von Berg*. Bes. Mäschle, Stuttgart.
 II. Preis *Barry*. Bes. Hessenthaler, Göppingen.
 III. Preis *Leo*. Bes. Hensel, Karlsruhe
 H. L. E. *Medor-Bayreuth*. Bes. Windisch, Giessen.
 L. E. *Mars-Karlsruhe*. Bes. Schulz, Karlsruhe.

Paarklasse. Lang- oder kurzhaarig.

- I. Preis *Jupiter von Solothurn* und *Minka-Calanda*. Bes. Vogt, Winterthur.
 IIa Preis *Calanda-Bruderhaus* und *Arosa-Panaria*. Bes. derselbe.
 IIb Preis *Pluto von Kandern* und *Barry von Kandern*. Bes. Weniger, Kandern.

Kollektionsklasse. Lang- oder kurzhaarig.

- I. Preis *Jupiter von Solothurn*, *Minka-Calanda*, *Calanda-Bruderhaus*, *Arosa-Panaria*, *Arona-Panaria*. Bes. Vogt, Winterthur.

Elberfeld, 24.—27. April 1897.**Kurzhaarige.****Offene Klasse. Rüden.**

- I. Preis *Apollo von Hirslanden*. Bes. Kennel Meddy, Amsterdam.
 II. Preis *Tancred*. Bes. Wachendorf, Steglitz.
 III. Preis *Young-Daniel von Hirslanden*. Bes. Henkels, Langerfeld.
 H. L. E. R. *Trappist*. Bes. Wachendorf, Steglitz.
 H. L. E. *Barry-Schwelm*. Bes. Klein, Schwelm.

Offene Klasse. Hündinnen.

- I. Preis *Jura*. Bes. Schreiber, Möckern.
 II. Preis *Prinzess Carmen-Crcl*. Bes. Malik, Schmagorei.
 III. Preis *Pallas*. Bes. Frau Johanna Nickau, Leipzig-Gohlis.
 H. L. E. *Isolde von Stuttgart*. Bes. Mäschle, Stuttgart.

Ermunterungsklasse. Rüden.

- I. Preis *Orlando*. Bes. Wachendorf, Steglitz.
 II. Preis *Tancred*. Bes. derselbe.

Ermunterungsklasse. Hündinnen.

- I. Preis *Pallas*. Bes. Frau Johanna Nickau, Leipzig-Gohlis.
 II. Preis *Isolde von Stuttgart*. Bes. Mäschle, Stuttgart.

Jugendklasse. Rüden.

- I. Preis *Orlando*. Bes. Wachendorf, Steglitz.
 II. Preis *Tell*. Bes. Dr. Stood, Barmen.
 III. Preis *Tancred*. Bes. Wachendorf, Steglitz.

Jugendklasse. Hündinnen.

- I. Preis *Isolde von Stuttgart*. Bes. Mäschle, Stuttgart.
 II. Preis *Sabah*. Bes. Dostert, Regensburg.

Neulingsklasse. Rüden.

- I. Preis geth. *Orlando*. Bes. Wachendorf, Steglitz.
 I. Preis geth. *Wotan*. Bes. Kirchner, Dresden.
 II. Preis *Tell*. Bes. Dr. Stood, Barmen.
 III. Preis *Tancred*. Bes. Wachendorf, Steglitz.

- H. L. E. R. *Young-Daniel von Hirslanden*. Bes. Henkels, Langerfeld.
 H. L. E. *Barry-Schwelm*. Bes. Klein, Schwelm.
 H. L. E. *Trappist*. Bes. Wachendorf, Steglitz.

Neulingsklasse. Hündinnen.

- I. Preis *Pallas*. Bes. Frau Johanna Nickau, Leipzig-Goblis.
 II. Preis *Isolde von Stuttgart*. Bes. Mäschle, Stuttgart
 III. Preis *Sabah*. Bes. Dostert, Regensburg.

Siegerklasse. Rüden.

- I. Preis *Apollo von Hirslanden*. Bes. Kennel Meddy, Amsterdam.

Siegerklasse. Hündinnen.

- I. Preis *Prinzess Carmen-Crel*. Bes. Malik, Schmagorei.

Langhaarige.**Offene Klasse. Rüden.**

- I. Preis *Bill I.* Bes. Stadler, München.
 II. Preis *Champion Hector von Berg*. Bes. Mäschle, Stuttgart.
 III. Preis *Rolly*. Bes. Wiebel, Elberfeld.
 H. L. E. R. *Polar*. Bes. Wachendorf, Steglitz.
 H. L. E. *Sultan*. Bes. Herzogenrath, Aurach.
 H. L. E. *Barry von Stuttgart*. Bes. Mäschle, Stuttgart.
 H. L. E. *Paris*. Bes. Dr. Diedrich, Gladbeck
 H. L. E. *Kingstonian-Dante*. Bes. Kennel Meddy, Amsterdam.

Offene Klasse. Hündinnen.

- I. Preis *Nora von Meckelfeld*. Bes. Bostelmann, Meckelfeld.
 II. Preis *Grete von Meckelfeld*. Bes. derselbe.
 III. Preis *Lola-Nizza*. Bes. Vowinckel, Elberfeld.
 H. L. E. R. *Bella*. Bes. Herzogenrath, Kreuznach.
 L. E. *Metta*. Bes. Echternach, Langenberg.

Ermunterungsklasse. Rüden.

- I. Preis *Macco*. Bes. Camnitzer, Düsseldorf
 II. Preis *Rolly*. Bes. Wiebel, Elberfeld.
 III. Preis *Barry*. Bes. Klein, Schwelm.
 H. L. E. R. *Polar*. Bes. Wachendorf, Steglitz.
 H. L. E. *Barry von Stuttgart*. Bes. Mäschle, Stuttgart.
 H. L. E. *Kingstonian-Dante*. Bes. Kennel Meddy, Amsterdam.
 L. E. *Barry*. Bes. Neumann, Plettenberg.

Ermunterungsklasse. Hündinnen.

- I. Preis *Isar von Stuttgart*. Bes. Mäschle, Stuttgart.
 II. Preis *Lola-Nizza*. Bes. Vowinckel, Elberfeld.

Jugendklasse. Rüden.

- I. Preis *Barry von Stuttgart*. Bes. Mäschle, Stuttgart.
 II. Preis *Hector von Stuttgart*. Bes. derselbg.
 III. Preis *Young-Peter*. Bes. Limbach, Bielefeld.

Jugendklasse. Hündinnen.

- I. Preis *Isar von Stuttgart*. Bes. Mäschle, Stuttgart.
 II. Preis *Cora*. Bes. Dr. Stood, Barmen.

- III. Preis *Bella III von Stuttgart*. Bes. Ristow, Goslar.
 H. L. E. R. *Dora*. Bes. Krugmann, Elberfeld.
 H. L. E. *Bella*. Bes. Herzogenrath, Kreuznach.

Neulingsklasse. Rüden.

- I. Preis *Bill*. Bes. Stadler, München.
 II. Preis *Rolly*. Bes. Wiebel, Elberfeld.
 III. Preis *Barry*. Bes. Klein, Schwelm.
 H. L. E. R. *Barry von Stuttgart*. Bes. Mäschle, Stuttgart.
 H. L. E. *Sultan*. Bes. Herzogenrath, Kreuznach.
 H. L. E. *Peter*. Bes. Kruskopf, Dahl.
 H. L. E. *Kingstonian-Dante*. Bes. Kennel Meddy, Amsterdam.
 L. E. *Barry*. Bes. Sommer, Iserlohn.
 L. E. *Young-Peter*. Bes. Limbach, Bielefeld.

Neulingsklasse. Hündinnen.

- I. Preis *Isar von Stuttgart*. Bes. Mäschle, Stuttgart.
 II. Preis *Cora*. Bes. Dr. Stood, Barmen.
 III. Preis *Dora*. Bes. Krugmann, Elberfeld.
 L. E. *Metta*. Bes. Echternach, Langenberg

Siegerklasse. Rüden.

- I. Preis *Champion Hector von Berg*. Bes. Mäschle, Stuttgart.

Siegersklasse. Hündinnen.

- I. Preis *Nora von Meckelfeld*. Bes. Bostelmann, Meckelfeld.
 II. Preis *Grete von Meckelfeld*. Bes. derselbe.

Paarklasse.

- I. Preis *Champion Hector von Berg* und *Isolde von Stuttgart*. Bes. Mäschle, Stuttgart.
 II. Preis *Barry von Stuttgart* und *Isar von Stuttgart*. Bes. derselbe.
 II. Preis *Tell* und *Cora*. Bes. Dr. Stood, Barmen.
 H. L. E. *Sultan* und *Bella*. Bes. Herzogenrath, Kreuznach.

Kollektionsklasse.

- I. Preis *Barry von Stuttgart*, *Hector von Stuttgart*, *Champion Hector von Berg*, *Isolde von Stuttgart* und *Isar von Stuttgart*. Bes. Mäschle, Stuttgart.

Leipzig, 7.—10. Mai 1897.**Kurzhaarige.****Offene Klasse. Rüden über 3 Jahre.**

- I. Preis *Pluto von Biel*. Bes. P. Krause, Dresden.
 II. Preis *Young-Jupiter*. Bes. derselbe.
 H. L. E. *Spazzo von Arth*. Bes. Dir. Wollheim, Dresden.
 L. E. *Sepp*. Bes. R. Röser, Leipzig.

Offene Klasse. Rüden bis 3 Jahre.

- I. Preis *Wotan*. Bes. Frau Nickau, Leipzig.
 II. Preis *Conradin*. Bes. O. Malik, Schmagorei.
 III. Preis *Prinz*. Bes. G. Pampel, Erlbach.

- H. L. E. R. *Young-Goliath*. Bes. Krause, Dresden.
 H. L. E. *Hamlet*. Bes. Brütting, Nürnberg.
 H. L. E. *Leo*. Bes. Barth, Döbeln.
 L. E. *Lord*. Bes. Petzold, Leipzig.

Offene Klasse. Hündinnen über 3 Jahre.

- II Preis *Furka I-Corona*. Bes. Garms, Deutschkrone.

Offene Klasse. Hündinnen bis 3 Jahre.

- I. Preis *Pallas*. Bes. Frau Nickau, Leipzig.
 II. Preis *Princess Carmen-Crel*. Bes. Malik, Schmagorei.
 III. Preis *Toska*. Bes. P. Krause, Dresden.

Siegerklasse. Rüden.

- I. Preis *Young-Jupiter*. Bes. P. Krause, Dresden.
 II. Preis *Conradin*. Bes. Malik, Schmagorei.

Siegerklasse. Hündinnen.

- I. Preis *Princess Carmen-Crel*. Bes. Malik, Schmagorei.
 II. Preis *Fura*. Bes. Schreiber, Leipzig-Möckern.

Neulingsklasse. Rüden.

- I. Preis *Wotan*. Bes. Frau Nickau, Gohlis-Leipzig.
 II. Preis *Aegir von Wingendorf*. Bes. K. Harnisch, Wingendorf.
 III. Preis *Prinz*. Bes. G. Pampel, Erlbach.
 H. L. E. *Young-Goliath*. Bes. P. Krause, Dresden.
 H. L. E. *Leo*. Bes. Barth, Döbeln.
 L. E. *Wodan W.*. Bes. Wittich, Dresden.
 L. E. *Nicot von Borstel*. Bes. G. Schmidt, Grossborstel.

Neulingsklasse. Hündinnen.

- I. Preis *Toska*. Bes. P. Krause, Dresden.
 II. Preis *Rose von Borstel*. Bes. Frau Schmidt, Grossborstel.

Jugendklasse. Rüden.

- I. Preis *Wotan*. Bes. Frau Nickau, Gohlis-Leipzig.
 II. Preis *Aegir von Wingendorf*. Bes. K. Harnisch, Wingendorf.
 III. Preis *Young-Goliath*. Bes. P. Krause, Dresden.
 L. E. *Wodan-W.*. Bes. Wittig, Dresden.
 L. E. *Nicot von Borstel*. Bes. G. Schmidt, Grossborstel.

Jugendklasse. Hündinnen.

- I. Preis *Rose von Borstel*. Bes. Frau Schmidt, Grossborstel.
 II. Preis *Berna*. Bes. Röser, Leipzig.
 III. Preis *Meta*. Bes. derselbe.
 L. E. *Conradine*. Bes. derselbe.

Deutsche Zuchtklasse. Rüden.

- I. Preis *Wotan*. Bes. Frau Nickau, Gohlis-Leipzig.
 II. Preis *Conradin*. Bes. O. Malik, Schmagorei.
 III. Preis *Young-Goliath*. Bes. P. Krause, Dresden.
 L. E. *Wodan-W.*. Bes. P. Wittig, Dresden.

Deutsche Zuchtklasse. Hündinnen.

- I. Preis *Princess Carmen-Crel*. Bes. O. Malik, Schmagorei.
 II. Preis *Fura*. Bes. J. F. Schreiber, Möckern.
 III. Preis *Furka I-Corona*. Bes. F. Garms, Deutsch Krone.
 H. L. E. R. *Toska*. Bes. P. Krause, Dresden.

Koppelklasse. Rüden und Hündinnen.

- I. Preis *Wotan und Pallas*. Bes. Frau Nickau, Gohlis-Leipzig.
 II. Preis *Conradin und Princess Carmen-Crel*. Bes. O. Malik, Schmagorei.
 III. Preis *Young-Jupiter und Toska*. Bes. P. Krause, Dresden.

Kollektionsklasse. Rüden und Hündinnen.

- II. Preis *Young-Jupiter, Pluto von Biel, Young-Goliath, Toska und Young-Mars III*. Bes. P. Krause, Dresden.

Verkaufsklasse. Rüden.

- III. Preis *Caesar*. Bes. M. Kirmse, Schmölln.
 H. L. E. *Sepp*. Bes. R. Röser, Leipzig.

Verkaufsklasse. Hündinnen.

- II. Preis *Dore vom Königswald*. Bes. Dr. Bertram, Klotzsche b. Dresden.
 III. Preis *Fura*. Bes. J. F. Schreiber, Leipzig-Möckern.

Langhaarige.

Offene Klasse. Rüden über 3 Jahre.

- I. Preis *Young-Mars III*. Bes. P. Krause, Dresden.
 II. Preis *Simplon*. Bes. Rob. Röser, Leipzig.
 III. Preis *Landgraf-Barry*. Bes. Leop. Rein, Lichtenstein.
 H. L. E. R. *Umberto I*. Bes. Frau Nickau, Gohlis-Leipzig.
 H. L. E. *Barry-R*. Bes. Frhr. von Rochow, Dresden.

Offene Klasse. Rüden bis 3 Jahre.

- I. Preis *Troll-Görbersdorf*. Bes. Dr. med. Weicker, Görbersdorf.
 II. Preis *Cäsar von Dresden*. Bes. Clem. Paetz, Dresden.
 III. Preis *Lord Charles*. Bes. Carl Müller, Leipzig.
 H. L. E. *Berno*. Bes. Friedrich Haase, Berlin.

Offene Klasse. Hündinnen über 3 Jahre.

- II. Preis *Young-Sarah*. Bes. Max Grell, Brandenburg.

Offene Klasse. Hündinnen bis 3 Jahre.

- I. Preis *Daisy*. Bes. Frau Nickau, Gohlis-Leipzig.
 II. Preis *Elisabeth-Königswald*. Bes. Dr. Bertram, Klotzsche b. Dresden.

Siegerklasse. Rüden.

- I. Preis *Barry-Saulgau II*. Bes. Alb. Staudt jr., Saulgau.
 II. Preis *Umberto I*. Bes. Frau Nickau, Gohlis-Leipzig.
 III. Preis *Berno*. Bes. F. Haase, Berlin.

Siegerklasse. Hündinnen.

- I. Preis *Nora von Meckelfeld*. Bes. H. Bostelmann, Meckelfeld.
 II. Preis *Irma von Gerlachsheim*. Bes. F. Garms, Deutsch Krone.
 III. Preis *Grete von Meckelfeld*. Bes. H. Bostelmann, Meckelfeld.

Neulingsklasse. Rüden.

- I. Preis *Troll-Gröbersdorf*. Bes. Dr. Weicker, Gröbersdorf.
 II. Preis *Caesar von Dresden*. Bes. Cl. Paetz, Dresden.
 III. Preis *Lord Charles*. Bes. C. Müller, Leipzig.
 H. L. E. R. *Apollo vom Flöhathal*. Bes. Max Fritzsching, Flöha i. S.
 H. L. E. *Tell (A.)*. Bes. A. Brütting, Nürnberg.
 H. L. E. *Tell*. Bes. Eugen Paschen, Berlin.

Neulingsklasse. Hündinnen.

- I. Preis *Freya-W.* Bes. Wittig, Dresden.

Jugendklasse. Rüden.

- I. Preis *Barry aus Schoenfeld*. Bes. R. Ganse, Schoenfeld.
 II. Preis *Lord Charles*. Bes. C. Müller, Leipzig.
 III. Preis *Apollo vom Flöhathal*. Bes. M. Fritzsching, Flöha i. S.
 H. L. E. *Tell (A.)*. Bes. A. Brütting, Nürnberg.
 H. L. E. *Tell*. Bes. E. Paschen, Berlin.

Jugendklasse. Hündinnen.

- I. Preis *Freya-W.* Bes. P. Wittig, Dresden
 II. Preis *Berna*. Bes. Martin Bischoff, Flöha.
 III. Preis *Fanny*. Bes. Rob. Röser, Leipzig.
 H. L. E. R. *Belline*. Bes. Martin Bischoff, Flöha.
 H. L. E. *Lyra*. Bes. J. Reuter, Britz.
 L. E. *Lola von Hainstadt*. Bes. O. Thum, Sommerfelde.
 L. E. *(Bella) Victoria*. Bes. G. A. Neumann, Hohenstein.

Deutsche Zuchtklasse. Rüden.

- I. Preis *Simplon*. Bes. Rob. Röser, Leipzig.
 II. Preis *Caesar von Dresden*. Bes. C. Paetz, Dresden.

Deutsche Zuchtklasse. Hündinnen.

- I. Preis *Grete von Meckelfeld*. Bes. H. Bostelmann, Meckelfeld.
 II. Preis *Daisy*. Bes. Frau Nickau, Gohlis-Leipzig.
 III. Preis *Freya-W.* Bes. P. Wittig, Dresden.

Koppelklasse. Rüden und Hündinnen.

- I. Preis *Nora von Meckelfeld* und *Grethe von Meckelfeld*. Bes. H. Bostelmann, Meckelfeld.
 II. Preis *Umberto I* und *Daisy*. Bes. Frau Nickau, Gohlis-Leipzig.
 III. Preis *Simplon* und *Sepp*. Bes. R. Röser, Leipzig.

Kollektionsklasse. Rüden und Hündinnen.

- I. Preis *Umberto I, Daisy, Wotan* und *Pallas*. Bes. Frau Nickau, Gohlis Leipzig.
 III. Preis *Sepp, Berna, Meta, Conradine, Simplon* und *Fanny*. Bes. R. Röser, Leipzig.

Verkaufsklasse. Rüden.

- I. Preis *Barry-Saulgau II*. Bes. A. Staudt jr., Saulgau.
 II. Preis *Umberto I*. Bes. Frau Nickau, Gohlis-Leipzig
 III. Preis *Barry von Schoenfeld*. Bes. R. Ganse, Schoenfeld.
 H. L. E. R. *Lord Charles*. Bes. C. Müller, Leipzig.
 II. L. E. *Orest von Biel*. Bes. Max Grell, Brandenburg.
 H. L. E. *Apollo vom Flöhathal*. Bes. M. Fritzsching, Flöha.
 L. E. *Teut-Steglitz*. Bes. Emil Klein, Pössneck.

Verkaufsklasse. Hündinnen.

- I. Preis *Freya-W.* Bes. P. Wittig, Dresden.
 II. Preis *Gemma vom Königswald*. Bes. Dr. Bertram, Klotzsche.
 III. Preis *Lola*. Bes. Max Waldow, Leipzig.

Frankfurt a. M., 15. - 17. Mai 1897.**Kurzhaarige.****Siegerklasse. Rüden.**

- I. Preis und Ehrenpreis *Jupiter v. Solothurn*. Bes. Engelb. Vogt, Winterthur.

Siegerklasse. Hündinnen.

- I. Preis und Ehrenpreis *Freya von Burgdorf-Schweiz*. Bes. Gottlieb Dür, Burgdorf

Offene Klasse. Rüden.

- I. Preis *Jupiter III*. Bes. Graf F. Leiningen-Westerburg, Ilbenstadt.
 II. Preis *Othello II*. Bes. Louis Klett, Wiesbaden.
 H. L. E. R. *Wotan of Königstein*. Bes. J. Pfaff, Königstein.
 H. L. E. *Leo vom Taunus*. Bes. Karl Hopf, Wörsdorf.
 H. L. E. *Barry*. Bes. H. Kuhn, Weinheim.
 L. E. *Pluto*. Bes. Theod. Kulbach, Usingen.
 L. E. *Pluto III*. Bes. Graf F. Leiningen-Westerburg, Ilbenstadt.

Offene Klasse. Hündinnen.

- II. Preis *Hirondelle*. Bes. Karl Hopf, Wörsdorf.
 III. Preis *Meta mit Wurf*. Bes. Graf F. Leiningen-Westerburg, Ilbenstadt.

Begrenzte Klasse. Rüden und Hündinnen.

- I. Preis *Arthur-Kyburg*. Bes. E. Vogt, Winterthur.
 II. Preis *Bodan-Rhein*. Bes. derselbe.
 II. Preis *Hirondelle*. Bes. Karl Hopf, Wörsdorf.
 III. Preis *Othello II*. Bes. Louis Klett, Wiesbaden.
 H. L. E. R. *Tosca*. Bes. Wilh. Schmidt, Bickenbach.
 H. L. E. R. *Leo v. Taunus*. Bes. Karl Hopf, Wörsdorf.

Neulingsklasse. Rüden.

- I. Preis und Ehrenpreis *Arthur-Kyburg*. Bes. E. Vogt, Winterthur.
 II. Preis *Cäsar*. Bes. W. Henn, Bretten.
 III. Preis *Bodan-Rhein*. Bes. E. Vogt, Winterthur.
 II. L. E. R. *Othello II*. Bes. Louis Klett, Wiesbaden.
 H. L. E. *Hector*. Bes. de la Fontaine, Darmstadt.

- H. L. E. *Leo v. Taunus*. Bes. Karl Hopf, Wörsdorf.
 H. L. E. *Young-Mentor*. Bes. Dir. Wittsack, Zweibrücken.
 L. E. *Pluto*. Bes. Theod. Kulbach, Usingen.

Neulingsklasse. Hündinnen.

- II. Preis *Hirondelle*. Bes. Karl Hopf, Wörsdorf.
 III. Preis *Queen*. Bes. Dr. E. Kübel, Oppenheim.
 H. L. E. R. *Tosca*. Bes. Wilh. Schmidt, Bickenbach.

Jugendklasse. Rüden.

- I. Preis *Arthur-Kyburg*. Bes. E. Vogt, Winterthur.
 II. Preis *Bodan-Rhein*. Bes. derselbe.
 III. Preis *Leo v. Taunus*. Bes. Karl Hopf, Wörsdorf.
 III. Preis *Furka*. Bes. Graf F. Leiningen-Westerburg, Ilbenstadt.
 H. L. E. R. *Hector*. Bes. de la Fontaine, Darmstadt.

Jugendklasse. Hündinnen.

- H. L. E. R. *Toska*. Bes. W. Schmidt, Bickenbach.

Koppelklasse.

- I. Preis *Arthur-Kyburg* und *Jupiter v. Solothurn*. Bes. E. Vogt, Winterthur.
 III. Preis *Hirondelle* und *Leo v. Taunus*. Bes. Karl Hopf, Wörsdorf.

Schweizer Zuchtklasse. Rüden und Hündinnen.

- I. Preis *Freya v. Burgdorf*. Bes. G. Dür, Burgdorf.
 I. Preis *Jupiter v. Solothurn*. Bes. E. Vogt, Winterthur.
 II. Preis *Arthur-Kyburg*. Bes. derselbe.

Kollektionsklasse.

- I. Preis *Arthur-Kyburg*, *Bodan-Rhein* und *Jupiter v. Solothurn*. Bes. E. Vogt, Winterthur.

Langhaarige.**Siegerklasse. Rüden.**

- I. Preis *Leon I.* Bes. E. Herschel, Hannover.

Siegerklasse. Hündinnen.

- I. Preis und Ehrenpreis *Minka-Calanda*. Bes. E. Vogt, Winterthur.

Offene Klasse. Rüden.

- I. Preis und Ehrenpreis *Leon I.* Bes. Ernst Herschel, Hannover.
 I. Preis und Ehrenpreis *Sadi*. Bes. Walther Borchardt, Neumünster.
 II. Preis *Kuno*. Bes. Julius Roller, Frankfurt a. M.
 III. Preis *Bruno v. Eberstadt*. Bes. G. Neusel, Eberstadt.
 III. Preis *Athos v. Hirlanden*. Bes. E. Lennertz, Köln.
 H. L. E. R. *Cäsar*. Bes. Franz Fischer, Frankfurt a. M.
 H. L. E. *Rawyl*. Bes. Wilh. Dennig, Karlsruhe.
 H. L. E. *Sultan-Kreuznach*. Bes. H. Herzogenrath, Kreuznach.
 L. E. *York*. Bes. Moritz Reichenbach, Frankfurt a. M.

Offene Klasse. Hündinnen.

- I. Preis und Ehrenpreis *Alma*. Bes. Emil Herschel, Hannover.

Begrenzte Klasse. Rüden und Hündinnen.

- I. Preis *Sadi*. Bes. Walther Borchardt, Neumünster.
 II. Preis *Kuno*. Bes. Julius Roller, Frankfurt a. M.
 III. Preis *Rawyl v. Solothurn*. Bes. E. Vogt, Winterthur.
 H. L. E. R. *Lord von Hanau*. Bes. L. Hanstein, Hanau.
 H. L. E. *Cäsar*. Bes. Franz Fischer, Frankfurt a. M.
 H. L. E. *Bruno von Eberstadt*. Bes. G. Neusel, Eberstadt.
 H. L. E. *Cäsar*. Bes. Philipp Ritzert, Griesheim.
 L. E. *York*. Bes. Moritz Reichenbach, Frankfurt a. M.
 L. E. *Juno*. Bes. Pauline Lösch, Frankfurt a. M.
 L. E. *Blessy mit Wurf*. Bes. Franz Scherg, Offenbach.

Neulingsklasse. Rüden.

- I. Preis *Sadi*. Bes. Walther Borchardt, Neumünster.
 II. Preis *Rawyl von Solothurn*. Bes. E. Vogt, Winterthur.
 II. Preis *Hector*. Bes. Dr. E. Kübel, Oppenheim.
 III. Preis *Lord von Hanau*. Bes. L. Hanstein, Hanau.
 III. Preis *Athos von Hirlanden*. Bes. Eugen Lennertz, Köln.
 H. L. E. R. *Cäsar*. Bes. Franz Fischer, Frankfurt a. M.
 H. L. E. *Watzmann-Culm*. Bes. Frau v. Boltenstern, Culm.
 L. E. *York*. Bes. Moritz Reichenbach, Frankfurt a. M.

Neulingsklasse. Hündinnen.

- I. Preis *Alma*. Bes. Emil Herschel, Hannover.
 L. E. *Juno*. Bes. Frau Pauline Lösch, Frankfurt a. M.

Jugendklasse. Rüden.

- I. Preis und Ehrenpreis *Hector*. Bes. Dr. Kübel, Oppenheim.
 II. Preis *Rawyl von Solothurn*. Bes. E. Vogt, Winterthur.
 III. Preis *Lord von Hanau*. Bes. L. Hanstein, Hanau.
 H. L. E. R. *Milan von Bruck*. Bes. O. Graupner, München.
 H. L. E. *Watzmann-Culm*. Bes. Frau v. Boldenstern, Culm.

Jugendklasse. Hündinnen.

- I. Preis *Lotte von Bruck*. Bes. Otto Graupner, München.
 II. Preis *Rösli*. Bes. Carl Steiner-Römer, Arth.
 L. E. *Bella-Kreuznach*. Bes. H. Herzogenrath, Kreuznach.

Koppelklasse.

- I. Preis *Minka-Calanda* und *Rawyl von Solothurn*. Bes. E. Vogt, Winterthur.
 H. L. E. *Sultan-Kreuznach* und *Bella-Kreuznach*. Bes. H. Herzogenrath, Kreuznach.

Deutsche Zuchtklasse. Rüden.

- II. Preis. *Bruno von Eberstadt*. Bes. G. Neusel, Eberstadt.

Schweizer Zuchtklasse. Rüden und Hündinnen.

- I. Preis *Leon I.* Bes. E. Herschel, Hannover.
 I. Preis *Minka-Calanda*. Bes. Engelb. Vogt, Winterthur.
 II. Preis *Kuno*. Bes. Julius Roller, Frankfurt a. M.
 III. Preis *Rawyl von Solothurn*. Bes. Engelb. Vogt, Winterthur.

- H. L. E. R. *Athos von Hirslanden*. Bes. Eugen Lennertz, Köln.
 H. L. E. *Rawyl*. Bes. Wilh. Dennig, Karlsruhe.
 H. L. E. *Barry*. Bes. Th. Schmidt, Frankfurt a. M.

Kollektionsklasse.

- I. Preis *Minka-Calanda* und *Rawyl von Solothurn*. Bes. E. Vogt, Winterthur.

Bromberg, 22.—24. Mai 1897.**Langhaarige.****Offene Klasse. Rüden.**

- I. Preis und Ehrenpreis *Agamemnon*. Bes. Garms, Dt-Krone.
 II. Preis *Odin*. Bes. Pezenburg, Lubainen bei Osterode.
 III. Preis *Berno*. Bes. Haase, Berlin.
 H. L. E. *Harras-Hannovera*. Bes. Hoffmann, Kaisersfelde bei Mogilno.
 H. L. E. *Nero*. Bes. Hammler, Mrotschen.
 L. E. *Barry von Medenau*. Bes. Seddig, Medenau bei Königsberg.

Offene Klasse. Hündinnen.

- I. Preis und Ehrenpreis *Irma von Gerlachsheim*. Bes. Garms, Dt. Krone.
 II. Preis *Young-Sarah*. Bes. Grell, Brandenburg.

Neulingsklasse. Rüden und Hündinnen.

- I. Preis und Ehrenpreis *Harras-Hannovera*. Bes. Hoffmann, Kaisersfelde bei Mogilno.
 II. Preis *Nero*. Bes. Hammler, Mrotschen.
 III. Preis *Barry von Medenau*. Bes. Seddig, Medenau bei Königsberg.

Jugendklasse. Rüden und Hündinnen.

- I. Preis *Harras-Hannovera*. Bes. Hoffmann, Kaisersfelde bei Mogilno.
 II. Preis und Ehrenpreis *Barry*. Bes. Frau Dr. Sachse, Bartenstein.
 III. Preis *Lola*. Bes. Meissner, Bromberg.
 H. L. E. *Polanka von Medenau*. Bes. Seddig, Medenau b. Königsberg.
 L. E. *Minka*. Bes. Hammler, Mrotschen.

Koppelklasse.

- II. Preis *Barry von Medenau* und *Polanka von Medenau*. Bes. Seddig, Medenau bei Königsberg.

Kurzhaarige.**Offene Klasse. Rüden.**

- II. Preis *Cäsar*. Bes. Freifrau von Buddenbrock, Bromberg.
 III. Preis *Watzmann*. Bes. Günther, Bromberg.
 H. L. E. *Caesar*. Bes. Schwanke, Schwetz.

Offene Klasse. Hündinnen.

- I. Preis und Ehrenpreis *Silva-Hospiz*. Bes. Dr. Bruckner, Amsee.
 II. Preis *Furka-Corona*. Bes. Garms, Dt-Krone.
 III. Preis *Rosa*. Bes. Schönert, Bromberg.
 L. E. *Senta*. Bes. Dr. Wilde, Schleusenau.

- I Preis *Wurf aus Senta*. Bes. Dr. Wilde, Schleusenau.
 II. Preis *Wurf aus Silva-Hospiz*. Bes. Dr. Bruckner, Amsee.

Neulingsklasse. Rüden und Hündinnen.

- I. Preis und Ehrenpreis *Barry*. Bes. Schluemp, Briensdorf.

Jugendklasse. Rüden und Hündinnen.

- I. Preis *Barry*. Bes. Schluemp, Briensdorf.
 I. Preis Qual. *Caesar*. Bes. Freifrau von Buddenbrock, Bromberg.
 III. Preis *Zeus*. Bes. Holtzendorf, Schleusenau.

Würzburg, 5.—7. Juni 1897.**Kurzhaarige.****Offene Klasse. Rüden über 3 Jahre.**

- I. Preis u. Ehrenpreis *Milan*. Bes. P. Breunig, Würzburg.
 II. Preis *Rasco vom Rehlag*. Bes. M. Gut, Bern.

Offene Klasse. Hündinnen über 3 Jahre.

- I. Preis u. Ehrenpreis *Junio*. Bes. Ch. Arm, Wichtrach.
 II. Preis *Silva-Hospiz*. Bes. Dr. Bruckner, Amsee.
 III. Preis *Bellona von Schaffhausen*. Bes. August Kolb, Schaffhausen.
 H. L. E. R. *Ilse-Würzburg*. Bes. Louis Pfingst, Würzburg.

Offene Klasse. Rüden unter 3 Jahre.

- I. Preis u. Ehrenpreis *Sultan*. Bes. J. König, Bern.
 II. Preis *Cäsar-Bretten*. Bes. W. Henn, Bretten.
 III. Preis *Barry-Grönenbach*. Bes. Jos. Gantner, Grönenbach.
 H. L. E. R. *Abbas-München*. Bes. J. Böhm, München.
 H. L. E. *Brutus von Solothurn*. Bes. Adolf Schmidt-Frey, Hochdorf.
 H. L. E. *Wotan-Striesen*. Bes. Fr. Käthe Kirchner, Dresden.
 H. L. E. *Barry*. Bes. Oscar Etmüller, Bibern.
 H. L. E. *Medor-Bergmann*. Bes. F. Magerl, München.
 L. E. *Tristan von Hirslanden*. Bes. Gottfr. Gerhard, Würzburg.
 L. E. *Porthos vom Mühlberg*. Bes. Kloster Fährbrück.

Offene Klasse. Hündinnen unter 3 Jahre.

- I. Preis und Ehrenpreis *Belline*. Bes. M. Gut, Bern.
 II. Preis *Lola von München*. Bes. J. Karl, München.
 III. Preis *Isolde von Hirslanden*. Bes. Franz Frhr. v. Lipperheide, Matzen b. Brixlegg.
 H. L. E. R. *Bella III von Stuttgart*. Bes. Ferd. D. Mäschele, Stuttgart.
 H. L. E. *Minka von Schaffhausen*. Bes. August Kolb, Schaffhausen.
 L. E. *Marlitt*. Bes. Anton Imner, Köflach.

Begrenzte Klasse. Rüden.

- I. Preis *Milan*. Bes. P. Breunig, Würzburg.
 II. Preis *Cäsar-Bretten*. Bes. W. Henn, Bretten.
 III. Preis *Abbas-München*. Bes. J. Böhm, München.

- H. L. E. R. *Medor-Bergmann*. Bes. F. Magerl, München.
 H. L. E. *Brutus von Solothurn*. Bes. Adolf Schmidt-Frey, Hochdorf.
 H. L. E. *Barry*. Bes. Oscar Etmüller, Bibern.

Begrenzte Klasse. Hündinnen.

- I. Preis *Lola von München*. Bes. J. Karl, München.
 II. Preis *Bellona von Schaffhausen*. Bes. August Kolb, Schaffhausen.
 III. Preis *Ilse-Würzburg*. Bes. Louis Pfingst, Würzburg.
 H. L. E. R. *Bella III von Stuttgart*. Bes. Ferd. D. Mäschle, Stuttgart.
 L. E. *Marlitt*. Bes. Anton Imner, Köflach.

Siegerklasse. Rüden.

- I. Preis *Sultan*. Bes. J. König, Bern.
 II. Preis *Barry-Grönenbach*. Bes. Jos. Gantner, Grönenbach.
 III. Preis *Wotan-Striesen*. Bes. Fräul. Käthe Kirchner, Dresden.

Siegerklasse. Hündinnen.

- I. Preis *Isolde von Hirslanden*. Bes. Franz Frhr. v. Lipperheide, Matzen b. Brixlegg.
 II. Preis *Silva-Hospiz*. Bes. Dr. Bruckner, Amsee.
 III. Preis *Isolde von Stuttgart*. Bes. F. D. Mäschle, Stuttgart.

Neulingsklasse. Rüden.

- I. Preis und Ehrenpreis *Abbas-München*. Bes. J. Böhm, München.
 II. Preis *Medor-Bergmann*. Bes. F. Magerl, München.
 III. Preis *Barry*. Bes. Oscar Etmüller, Bibern.
 H. L. E. *Tristan-Hirslanden*. Bes. Gottfr. Gerhard, Würzburg.

Neulingsklasse. Hündinnen.

- I. Preis *Bella III von Stuttgart*. Bes. Ferd. D. Mäschle, Stuttgart.
 II. Preis *Minka von Schaffhausen*. Bes. August Kolb, Schaffhausen.
 III. Preis *Lina*. Bes. Peter Breunig, Würzburg.
 H. L. E. *Marlitt*. Bes. Anton Imner, Köflach.

Jugendklasse. Rüden.

- I. Preis *Leo-Othello's Sohn*. Bes. Gg. Reim, München.
 II. Preis *Brutus von Solothurn*. Bes. Adolf Schmidt-Frey, Hochdorf.
 H. L. E. *Barry*. Bes. Oscar Etmüller, Bibern.

Jugendklasse. Hündinnen.

- I. Preis *Isolde von Stuttgart*. Bes. F. D. Mäschle, Stuttgart.
 II. Preis *Minka von Schaffhausen*. Bes. August Kolb, Schaffhausen.
 III. Preis *Furka II*. Bes. Gg. Bedacht, München.
 H. L. E. *Lina*. Bes. Peter Breunig, Würzburg.
 H. L. E. *Lady von Zacherl*. Bes. Paulus Theiner, München.

Langhaarige.**Offene Klasse. Rüden über 3 Jahre.**

- I. Preis und Ehrenpreis *Gessler II*. Bes. Franz Frhr. v. Lipperheide, Matzen b. Brixlegg.
 II. Preis *Cäsar von Nordheim*. Bes. Max Schloth, Nordheim v. d. Rhön.
 III. Preis *Harald*. Bes. Louis Pfingst, Würzburg.
 L. E. *Cäsar vom Grabfeld*. Bes. Lindner, Königshofen i. Gr.

Offene Klasse. Hündinnen über 3 Jahre.

- I. Preis *Minka von Erlangen*. Bes. Gebr. Bühler, Erlangen.
 II. Preis *Senta*. Bes. M. Gut, Bern.

Offene Klasse. Rüden unter 3 Jahre.

- I. Preis und Ehrenpreis *Bary*. Bes. K. Ruggli, Davos-Platz (Schweiz).
 II. Preis *Barry-Farrnbach*. Bes. Friedr. Pfeiffer, Burgfarrnbach.
 III. Preis *Sadi*. Bes. G. Grether, Neuhausen.
 H. L. E. *Fanno*. Bes. W. Schweickert, Würzburg.
 H. L. E. *Barry*. Bes. Joh. König, Bern.
 H. L. E. *Hektor von Oppenheim*. Bes. Dr. Ernst Kübel, Oppenheim.
 H. L. E. *Nero v. d. Tauber*. Bes. Wilh. Senft, Werbach.
 H. L. E. *Barry*. Bes. Joh. Vogelsanger, Schaffhausen.
 H. L. E. *Harras-Berg*. Bes. Ernst Kreglinger, Berg-Stuttgart.
 L. E. *Max von Würzburg*. Bes. Hermann Schlachter, Würzburg.
 L. E. *Pluto-München*. Bes. J. Böhm, München.

Offene Klasse. Hündinnen unter 3 Jahre.

- I. Preis und Ehrenpreis *Nora von Neuwittelsbach*. Bes. Dr. Schnabelmeier, Dorfen, Oberbayern.
 II. Preis *Isar von Stuttgart*. Bes. F. D. Mäschle, Stuttgart.
 III. Preis *Nedda-Nürnberg*. Bes. Dr. Alex. Frech, Nürnberg.
 H. L. E. R. *Wanda-Regensburg*. Bes. Josef Thalhauser, Regensburg.
 H. L. E. *Hero von Schaffhausen*. Bes. August Kolb, Schaffhausen.
 H. L. E. *Prinzess Flora*. Bes. Hans Wöllmer, Gr.-Lichterfelde.

Begrenzte Klasse. Rüden.

- I. Preis und Ehrenpreis *Sadi*. Bes. G. Grether, Neuhausen.
 II. Preis *Hektor von Oppenheim*. Bes. Dr. Ernst Kübel, Oppenheim.
 III. Preis *Cäsar von Nordheim*. Bes. Max Schloth, Nordheim v. d. Rhön.
 H. L. E. R. *Barry*. Bes. Joh. König, Bern.
 H. L. E. *Fanno*. Bes. W. Schweickert, Würzburg.
 H. L. E. *Harald*. Bes. Louis Pfingst, Würzburg.
 H. L. E. *Pluto-München*. Bes. J. Böhm, München.
 H. L. E. *Harras-Berg*. Bes. Ernst Kreglinger, Berg-Stuttgart.
 L. E. *Leo-Randersacker*. Bes. Dr. Englerth, Randersacker.

Begrenzte Klasse. Hündinnen.

- I. Preis *Prinzess Flora*. Bes. Hans Wöllmer, Gr.-Lichterfelde.
 II. Preis *Hero von Schaffhausen*. Bes. August Kolb, Schaffhausen.

Siegerklasse. Hündinnen.

- I. Preis *Isar von Stuttgart*. Bes. F. D. Mäschle, Stuttgart.

Neulingsklasse. Rüden.

- I. Preis *Barry-Farrnbach*. Bes. Friedr. Pfeifer, Burgfarrnbach.
 II. Preis *Barry*. Bes. Joh. König, Bern.
 III. Preis *Harras-Berg*. Bes. Ernst Kreglinger, Berg-Stuttgart.
 H. L. E. R. *Pluto-München*. Bes. J. Böhm, München.
 H. L. E. *Fanno*. Bes. W. Schweickert, Würzburg.
 H. L. E. *Harald*. Bes. Louis Pfingst, Würzburg.
 H. L. E. *Leo-Randersacker*. Bes. Dr. Englerth, Randersacker.
 L. E. *Cäsar vom Grabfeld*. Bes. Lindner, Königshofen i. Gr.

Neulingsklasse. Rüden und Hündinnen.

- I. Preis *Minka von Erlangen*. Bes. Gebr. Bühler, Erlangen.
 II. Preis *Prinzess Flora*. Bes. Hans Wöllmer, Gr.-Lichterfelde.
 III. Preis *Nero von Schaffhausen*. Bes. August Kolb, Schaffhausen.

Jugendklasse. Rüden.

- I. Preis *Hektor von Oppenheim*. Bes. Dr. Ernst Kübel, Oppenheim.
 II. Preis *Young-Hektor von Stuttgart*. Bes. F. D. Mäschle, Stuttgart.
 III. Preis *Barry*. Bes. Hans Wälti, Mattenhof.
 H. L. E. R. *Barry von Stuttgart*. Bes. F. D. Mäschle, Stuttgart.
 H. L. E. *Barry von Zacherl*. Bes. Paulus Theiner, München.
 H. L. E. *Leo-Randersacker*. Bes. Dr. Englerth, Randersacker.

Jugendklasse. Hündinnen.

- I. Preis und Ehrenpreis *Isar von Stuttgart*. Bes. F. D. Mäschle, Stuttgart.
 II. Preis *Young-Junio von Stuttgart*. Bes. André Rosenstängl, München.

Erfurt, 19.—22. Juni 1897.**Kurzhaarige.****Offene Klasse. Rüden unter 3 Jahre.**

- I. Preis *Wotan*. Bes. Frau Johanna Nickau, Leipzig-Gohlis.
 II. Preis *Mentor von Langenstein*. Bes. F. Henze, Stassfurt.
 L. E. *Cäsar*. Bes. P. Simon, Plauen i. Thr.

Offene Klasse. Hündinnen unter 3 Jahre.

- I. Preis *Pallas*. Bes. Frau Johanna Nickau, Leipzig-Gohlis.
 II. Preis *Hirondelle vom Taunus*. Bes. Karl Hopf, Wörsdorf i. Taunus.
 III. Preis *Bella III von Stuttgart*. Bes. F. D. Mäschle, Stuttgart.

Offene Klasse. Hündinnen über 3 Jahre.

- I. Preis *Jura*. Bes. Joh. Friedr. Schreiber, Leipzig-Möckern.

Begrenzte Klasse. Rüden.

- I. Preis *Mentor von Langenstein*. Bes. F. Henze, Stassfurt.

Begrenzte Klasse. Hündinnen.

- I. Preis *Hirondelle vom Taunus*. Bes. Karl Hopf, Wörsdorf i. Th.
 II. Preis *Bella III von Stuttgart*. Bes. F. D. Mäschle, Stuttgart.

Neulingsklasse. Rüden.

- I. Preis *Bary*. Bes. J. Kengelbach, Forchheim.
 L. E. *Treu*. Bes. L. Floto, Goseck b. Weissenfels.

Neulingsklasse. Hündinnen.

- II. Preis *Bella III von Stuttgart*. Bes. F. D. Mäschle, Stuttgart.

Jugendklasse. Rüden.

- I. Preis *Wotan*. Bes. Frau Johanna Nickau, Leipzig-Gohlis.

Kollektionsklasse. Rüden und Hündinnen.

- I. Preis *Pallas und Wotan*. Bes. Frau Johanna Nickau, Leipzig-Gohlis.

Verkaufsklasse. Rüden.

- I. Preis *Bary*. Bes. J. Kengelbach, Forchheim.

Verkaufsklasse. Hündinnen.

- I. Preis *Jura*. Bes. Joh. Friedr. Schreiber, Leipzig-Möckern.
 II. Preis *Bella III von Stuttgart*. Bes. F. D. Mäschle, Stuttgart.

Langhaarige.**Offene Klasse. Rüden unter 3 Jahre.**

- I. Preis *Hektor von Oppenheim*. Bes. Apotheker Dr. E. Kübel, Oppenheim.
 I. Preis Qual. *Solon*. Bes. Karl Hopf, Wörsdorf i. Th.
 II. Preis *Tago-Brunonia*. Bes. F. Hampe, Oelper.
 III. Preis *Lord Charles*. Bes. C. Müller, Leipzig.
 H. L. E. *Pilatus-Bundhorst*. Bes. Lieutenant Graf Dürkheim, Hannover.

Offene Klasse. Rüden über 3 Jahre.

- I. Preis *Gessler*. Bes. Franz Frhr. v. Lipperheide, Matzen.
 II. Preis *Umberto I*. Bes. Frau J. Nickau, Leipzig-Gohlis.
 II. Preis *Leon I von Biel*. Bes. E. Herschel, Hannover.
 L. E. *Barry von Gispersleben (Prophet)*. Bes. Clara Amélie Behrens, Gispersleben.

Offene Klasse. Hündinnen unter 3 Jahre.

- I. Preis *Alma*. Bes. E. Herschel, Hannover.
 III. Preis *Fessieka*. Bes. Joh. Friedr. Schreiber, Leipzig-Möckern.
 L. E. *Minka*. Bes. Wilh. Hoffmann, Erfurt.

Offene Klasse. Hündinnen über 3 Jahre.

- I. Preis *Venus*. Bes. Alex. Dürer, Sondershausen.
 II. Preis *Glöcknerin*. Bes. A. Seddig, Medenau b. Königsberg.
 III. Preis *Spica-Saxonia*. Bes. Martin Bischoff, Flöha i. S.
 H. L. E. *Lola von Hanau*. Bes. Aug. Beck, Erfurt.

Begrenzte Klasse. Rüden.

- I. Preis *Solon*. Bes. Karl Hopf, Wörsdorf i. T.
 I. Preis Qual. *Hektor von Oppenheim*. Bes. Apotheker Dr. E. Kübel, Oppenheim.
 II. Preis *Lord Charles*. Bes. Carl Müller, Leipzig.
 H. L. E. *Pilatus-Bundhorst*. Bes. Lieut. Graf Dürkheim, Hannover.
 L. E. *Barry von Gispersleben (Prophet)*. Bes. Clara Amélie Behrens, Gispersleben.

Begrenzte Klasse. Hündinnen.

- I. Preis *Spica-Saxonia*. Bes. Martin Bischoff, Flöha i. S.
 II. Preis *Fessieka*. Bes. Joh. Friedr. Schreiber, Leipzig-Möckern.

Neulingsklasse. Rüden.

- I. Preis *Solon*. Bes. Karl Hopf, Wörsdorf i. T.
 II. Preis *Kraft*. Bes. Eug. Klatt, Mühlhausen.
 III. Preis *Tago-Brunonia*. Bes. F. Hampe, Oelper b. Braunsch.
 H. L. E. *Barry von Gispersleben (Prophet)*. Bes. Clara Amélie Behrens,
 Gispersleben.
 H. L. E. *Pilatus-Bundhorst*. Bes. Lieut. Graf Dürkheim, Hannover.
 L. E. *Wodan*. Bes. Dr. Schülzke, Markranstädt.

Neulingsklasse. Hündinnen.

- III. Preis *Pape's Flora*. Bes. Fr. Pape, Sievershagen.
 III. Preis *Fessieka*. Bes. Joh. Friedr. Schreiber, Leipzig-Möckern.
 H. L. E. *Irma von Rogätz*. Bes. Georg Polack, Magdeburg-Buckau.
 L. E. *Grethe von Ratzeburg*. Bes. Fr. Kaether, Bartelsbusch.
 L. E. *Minka*. Bes. Wilh. Hoffmann, Erfurt.

Jugendklasse. Rüden.

- II. Preis *Tell*. Bes. Otto Schwabe, Erfurt.
 H. L. E. *Pilatus-Bundhorst*. Bes. Lieut. Graf Dürkheim, Hannover.
 H. L. E. *Rasko*. Bes. Frl. v. Wolframsdorff, Jena.

Jugendklasse. Hündinnen.

- III. Preis *Pape's Flora*. Bes. Fr. Pape, Sievershagen.
 H. L. E. *Irma von Rogätz*. Bes. Gg. Polack, Magdeburg-Buckau.
 L. E. *Grethe von Ratzeburg*. Bes. Fr. Kaether, Bartelsbusch b. Ratzeburg.

Kollektionsklasse. Rüden und Hündinnen.

- I. Preis *Umberto I.* Bes. Frau Johanna Nickau, Leipzig-Gohlis.

Verkaufsklasse. Rüden.

- I. Preis *Umberto I.* Bes. Frau Johanna Nickau, Leipzig-Gohlis.
 II. Preis *Frithjof*. Bes. G. Gropp, Erfurt.
 III. Preis *Tell*. Bes. Otto Schwabe, Erfurt.
 H. L. E. *Watzmann*. Bes. J. A. Topf und Söhne, Erfurt.

Verkaufsklasse. Hündinnen.

- I. Preis *Venus*. Bes. Alex. Dürer, Sondershausen.
 II. Preis *Spica-Saxonia*. Bes. Martin Bischoff, Flöha i. S.
 III. Preis *Fessieka*. Bes. Joh. Friedr. Schreiber, Leipzig-Möckern.
 H. L. E. *Lola von Hanau*. Bes. August Beck, Erfurt.

Eintragungen.

* vor dem Namen bedeutet, dass der vollständige Stammbaum des betreffenden Hundes am Schluss abgedruckt ist.

† nach dem Namen bedeutet, dass der betreffende Hund bereits eingegangen ist. Die Zahlen hinter den Hundennamen geben die betreffende Nummer dieses Stammbuches an.

S. H. S. B. nach dem Namen bedeutet Schweizer Hunde-Stammbuch.

K. C. S. B. nach dem Namen bedeutet Kennel-Club-Stud-Book (Englisches Hunde-Stammbuch.)

Champion vor dem Namen bedeutet den Championtitel des St. Bernhards-Klub, S. i. M.

Kurzhaarige St. Bernhardshunde.

Rüden (302—355).

302. ***Apollo von Hirslanden**, rother Mantelhund mit weissen Abzeichen. Bes.: E. Lennertz, Köln.

Z.: E. Joerin-Gerber, Zürich.

Gew. 17. Mai 1894 v. *Pluto v. Hirslanden* a. *Dinorah v. Hirslanden*

Prämiert: I. Preis offene Klasse, I. Preis Neulingsklasse Köln 1895. III. Preis und Spezialpreis offene Klasse, II. Preis Schweizer Zuchtklasse München 1895, II. Preis und Spezialpreis offene Klasse, II. Preis Schweizer Zuchtklasse Heidelberg 1896, Ehrenpreis für besten Bernhardiner und I. Preis offene Klasse Spaa 1895, I. Preis und Ehrenpreis offene Klasse, I. Preis Altersklasse, I. Preis Schweizer Zuchtklasse München 1896, I. Preis Siegerklasse, I. Preis offene Klasse Elberfeld 1897.

} Pluto v. Hirslanden 67	{ Bob von Biel	{	Betterton's Barry-Hektor
			{ Eva v. Solothurn
} Dinorah v. Hirslanden	{ Mentor v. Hirslanden 47	{	Pluto v. Arth 58
			{ Berna v. Hirslanden

303. **Armin-Silesia**, weiss mit rothen Platten und gleichmässig verbrämter Kopfzeichnung. Bes.: Karl G. E. Patzner, Hennersdorf, Kreis Grottkau (Schlesien).

Z.: J. Probst, München.

Gew. 3. Oktober 1894 v. *Djel a. Dora*.
Prämiirt: H. L. E. Neulingsklasse und II. Preis Jugendklasse
München 1895.

Djel 24	{	Apollo I 2	{Barry (Deppler)
		Blanka S. H. S. B. 390	{Prinzess (Deppler)
Dora III	{	Belisar 16	{Türk S. H. S. B. 177
		Silva-Mehlem 291	{Blanka (Deppler)
			{Porthos (Hospiz)
			{Sabah 162
			{Young-Barry 235
			{Lola II 265

304. **Barry von Hanau**, weiss mit rothen Platten, verbrämt.
Bes.: Prem.-Lieutenant v. Hinckeldey, Wiesbaden.

Z.: L. Hanstein, Hanau.

Gew. 2. September 1894 v. *Rigi-Arth a. Wanda II*.

Rigi-Arth 72	{	Pluto v. Arth 58	{	Pluto-Hospiz 57	{Türk (v. Hospiz)
				Bella I	{Pallas (v. Hospiz)
Wanda II	{	Steiner's Bella II	{	Dr. Schwab's Barry 14	{Dr. Schwab's Barry 14
				Steiger	{Sabah
				Farly	
				Bayard	
		Wanda I	{	Loki	
				Bella-Calaminus	

305. **Barry von Kandern**, weiss mit geströnten Platten. Bes.:
Johann Stauss, Spaichingen.

Z.: A. Weniger, Kandern.

Gew. 24. Juni 1895 v. *Pluto von Buochs a. Bella von Kandern*.

Prämiirt: I. Preis Deutsche Zuchtklasse, Ib Preis Neulingsklasse,
II. Preis offene Klasse Stuttgart.

Pluto v. Buochs	{	Pluto v. Arth 58	{	Pluto 57	{Türk (v. Hospiz)
				Bella	{Pallas (v. Hospiz)
S. H. S. B. 559	{	Bella-Belisar	{	Dr. Schwab's Barry 14	{Dr. Schwab's Barry 14
				Sabah	{Sabah
Bella v. Kandern	{	König's Barry	{	Hercules v. Bern	
				Neumaier's Miss (Schumacher'sche Zucht)	

306. ***Barry II von Kandern**, weiss mit rähmfarbenen Platten.
Bes.: A. Weniger, Kandern.

Z.: A. Weniger, Kandern.

Gew. 19. Januar 1896 v. *Pluto von Buochs a. Bella von Kandern*.

Prämiirt: I. Preis Jugendklasse Karlsruhe 1896.

Pluto v. Buochs	{	Pluto v. Arth 58	{	Hospiz-Pluto 57	{Türk (v. Hospiz)
				Bella	{Pallas (v. Hospiz)
S. H. S. B. 559	{	Bella-Belisar	{	Dr. Schwab's Barry 14	{Dr. Schwab's Barry 14
				Sabah	{Sabah
Bella v. Kandern	{	Königs Barry	{	Hercules v. Bern	
				Neumaier's Miss (Schumacher'sche Zucht)	



»Brutus vom Tobel« 308. Bes.: Ad. Schmid, Hochdorf.

307. ***Barry-Nemaviae**, weiss mit gelbrothbraunen Platten.
Bes.: Apotheker Heinrich Stauder, Türkheim (Bayern).

Z.: Frau Brauereibesitzer Nickau, Leipzig Gohlis.

Gew. Mitte Juni 1896 v. *Simplon a. Camilla*.

Simplon	{	Munichia-Barry	{	Barry (v. Hospiz) d. Grimm z. Fass, Wyl.	
				Meta I Frauenfeld	{Argos-Excelsior 178
Jura 134	{	Frauenfeld 213	{	Ivo 35	
				Berna	{Berna
Camilla	{	Grossglockner 201	{	Troja 146	{Krupp's Hector 29
				Lea 142	{Queen 287
Nora III	{	Nora III	{	Tell I	{Türk 83
				Flora S. H. S. 10	{Flora S. H. S. 10
Nora II	{	Nora II	{	Apollo I 2	{Apollo I 2
				Bernice 106	{Bernice 106
Nora I	{	Nora I	{	Hospiz-Jupiter	{Hospiz-Jupiter
				Lola II 265	{Lola II 265
Nora I	{	Nora I	{	Barry v. Basel	{Barry v. Basel
				Nora I	{Nora I

308. ***Brutus vom Tobel**, weiss mit rothen Platten. Bes.: Adolf
Schmid, Hochdorf, P. Reichenbach, O.-A. Göppingen, Wttbg.

Z.: F. Bartlomé, Solothurn.

Gew. 31. März 1896 v. *Rawyl von Bern* a. *Helene von Solothurn*.
Prämiirt: H. L. E. offene Klasse, II Preis Jugendklasse Würzburg
1897.

Rawyl v. Bern 222	Hektor I	{ King of Ashford	{ Champ. Plinlimmon 220
		{ Wanda II	{ Donna-Bayard
Lissa-Belline 143	Barry v. Burgdorf 13	{ Guido von Thun	{ Wanda I
		{ Duchesse	{ Kuno 38
Helene von Solothurn S. H. S. B. 1261	Neumaier's Hospiz-Jupiter	{ Herkules S. H. S. B. 197	{ Mönch S. H. S. B. 174
		{ Flora v. Soloth. S. H. S. B. 629	{ Bella S. H. S. B. 194
		{ Belline (Brunner-Subiger?)	

309. **Caesar von Bretten**, weiss mit rothen Platten, schwarz verbrämt. Bes.: W. Henn, Bretten (Baden).

Z.: Laible, Bretten.

Gew. 9. August 1895 v. *Leo* a. *Lea*.

Prämiirt: II. Preis Neulingsklasse Frankfurt a. M. 1897, II. Preis offene Klasse, II. Preis begrenzte Klasse Würzburg 1897.

Leo	Tell I	{ Türk 83	
		{ Flora S. H. S. B. 10	{ Barry (aus Lula)
Lea	Lea 142	{ Apollo I 2	{ Medor
		{ Bernice 106	{ Bürens Bless
			{ Medor
			{ Schenk's Diana

310. **Cäsar-Urach**, weiss mit gelben Platten und schwarzer Maske. Bes.: Albert Zaiser, Urach (Württemberg), jetzt Robert Kempel, Urach (Württemberg).

Z.: Robert Kempel, Urach i. Württ.

Gew. 28. April 1895 v. *Barry-Held* a. *Tamina-Urach*.

Barry-Held	Munichia-Priest 218	{ Siegenthaler's Barry	
		{ Cora	{ Belline 107
Tamina-Urach 167	Rhy 78	{ Gorm S. H. S. B. 361	
		{ Flora von Basel 380	{ Kohler's Blanka
			{ Montblanc S. H. S. B. 403
		{ Eveline S. H. S. B. 378	

311. **Cäsar II-Urach**, weiss mit gelbrothen Platten, schwarz verbränte Maske. Bes.: Albert Klöble, Urach (Württemberg).

Z.: derselbe.

Gew. 4. April 1896 v. *Csar-Urach* a. *Bella-Urach*.

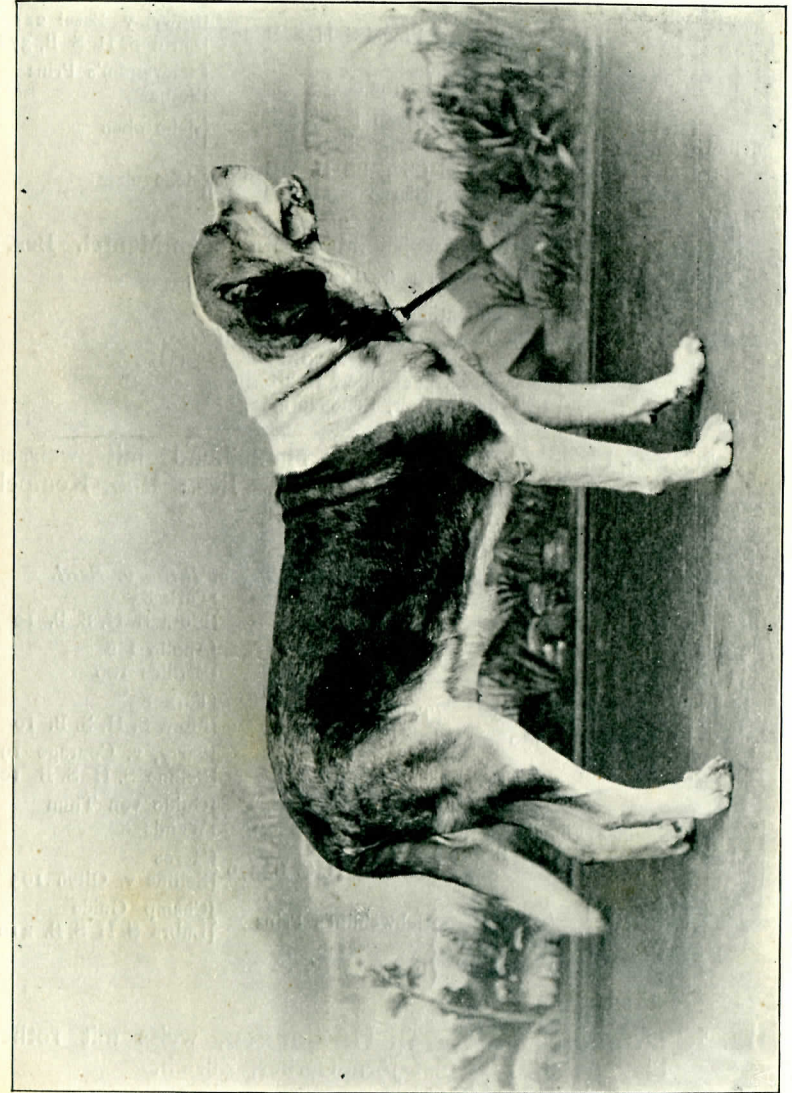

»Cid von Ilsenburg« 312. Bes.: Udo Müller, Ilsenburg a. H.

Czar-Urach 313	Barry Ravens- burg 21	{ Kean I 207	{ Tell I
		{ Gallus-Ilse 130	{ Lea 142
Bella-Urach	Berna von Basel	{ Fingal S. H. S. B. 409	{ Tell I
		{ Berna	{ Sarah 166
Bella-Urach	Barry-Ravens- burg 21	{ Kean I 207	{ Rawyl v. Basel 221
		{ Gallus-Ilse 130	{ Zarin S. H. S. B. 376
Bella-Urach	Berna von Basel	{ Fingal S. H. S. B. 409	{ Schweinlin's Prinz
		{ Berna	{ Berna

312. **Cid von Ilsenburg**, weiss mit rothbraunem Mantel. Bes.: Udo Müller, Ilsenburg a. Harz.

Z.: Brandt, Schönenenthal i. Schweiz.
 Alter: ca. 2 $\frac{1}{2}$ Jahre. Gew. v. *Leon a. Bella*.
 Prämiirt: III. Preis offene Klasse Braunschweig 1896.
 { Leon, des Appenzeller, Rohrbach
 { Bella des Brandt, Schönenenthal

313. ***Czar = Urach**, dunkelrother Mantelhund mit weissen Abzeichen und schwarzer Maske. Bes.: Rob. Kempel, Urach (Württemberg).

Z.: derselbe.
 Gew. 30. Juni 1894 v. *Barry-Ravensburg a. Berna v. Basel*.

Barry-Ravens- burg 21	Kean I 207	{ Tell I	{ Türk 83
		{ Lea 142	{ Flora S. H. S. B. 10
Berna v. Basel	Ilse 130	{ Tell I	{ Apollo I 2
		{ Sarah 166	{ Bernica 106
Berna v. Basel	Fingal S. H. S. B. 409	{ Rawyl 221	{ Türk 83
		{ Zarin S. H. S. B. 376	{ Flora S. H. S. B. 10
Berna (Würger, Basel)	Berna (Würger, Basel)	{ Schweinlin's Prinz	{ Barry, v. Courage 196
		{ Berna	{ Belline S. H. S. B. 108
			{ Guido von Thun
			{ Wanda
			{ Heros
			{ Belline v. Olten 105
			{ Champ. Guide
			{ Lubra S. H. S. B. 410

314. ***Champion Daniel von Hirslanden**, weiss mit rothen Platten. Bes.: Ernst Jörin-Gerber, Zürich.

Z.: Lüscher & Kohler, Basel.
 Gew. 28. Mai 1893 v. *Rhyn a. Flora*.
 Prämiirt: I. Preis, Champ.-Preis, Siegerpreis und Ehrenpreis offene Klasse, I. Preis begrenzte, I. Preis Schweizer Zuchtklasse Heidelberg 1896, Champ.-Preis und I. Siegerpreis Stuttgart 1896.

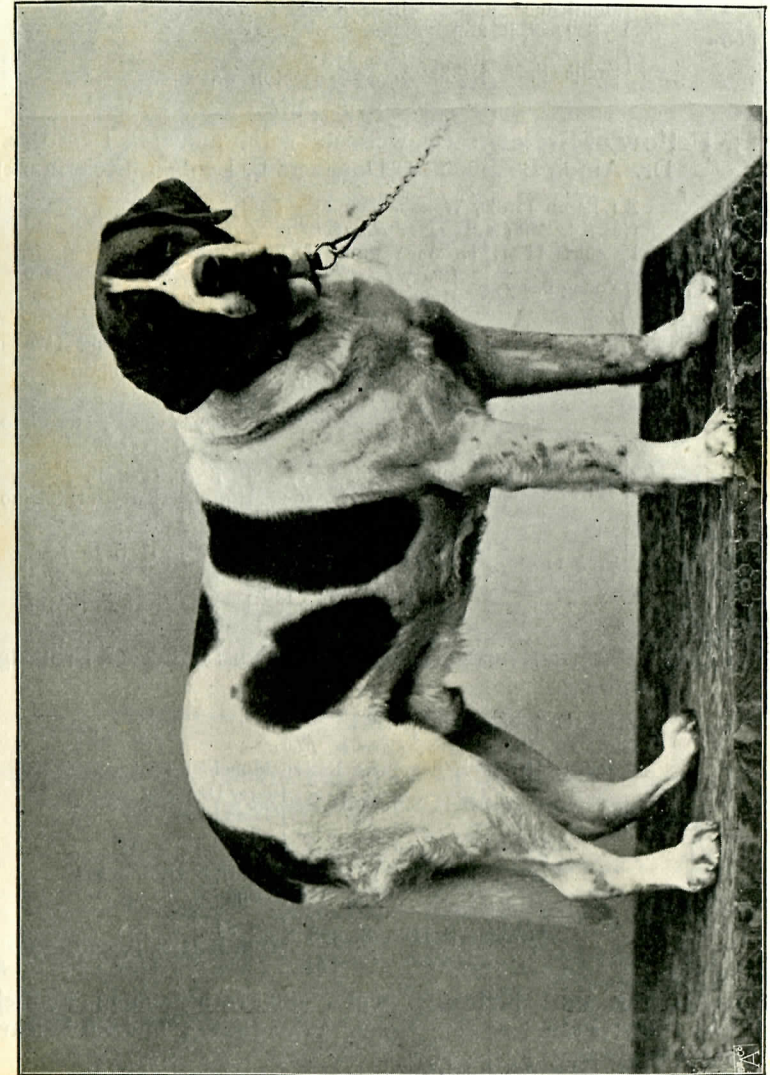

»Champion Daniel von Hirslanden« 314. Bes.: E. Jörin-Gerber, Zürich.

Rhyn 78	{	Gorm S. H. S. B. 361	{ Barry-Deppeler	{ Moritz 51
		Blanka	{ Gemmi-Deppeler	
Flora	{	Montblanc	{ Deppelers Barry	
		S. H. S. B. 403	{ Bayard S. H. S. B. 204	
		Eveline S. H. S. B. 378	{ Berna	
			{ Ivo 35	
			{ Cora S. H. S. B. 96	

315. **Fellow of Steiermark**, weiss mit rothbraunen Platten. Bes.:
Dr. Anton Buchmüller, Donawitz b. Leoben (Steiermark).

Z.: Baron Jordis, Weissenbach.

Gew. 5. August 1894 v. *Bernhard a. Jella*.

Prämiirt: H. L. E. Wien 1895, II. Preis Graz 1896.

Bernhard 18	{	Young-Barry 235	{ Barry	
			{ Leu	
Jella	{	Rose des Barry	{ Türk 83	{ Sultan I
		S. H. S. B. 391	{ Flora S. H. S. B. 10	{ Schuhmacher'sche Hündin
			{ Barry (aus Lula)	
			{ Diana B	
			{ Ekkehard I	{ Barry le vieux S. H. S. B. 104
			{ Ekkehard II 26	{ Pallas II 155
			{ Bernina d. Barry	{ Bello S. H. S. B. 14
			{ S. H. S. B. 394	{ Rose des Barry S. H. S. B. 391
			{ Tell I	{ Türk 83
			{ Eros 116	{ Flora S. H. S. B. 10
			{ Sarah S. H. S. B. 113	{ Barry
				{ Belline S. H. S. B. 108

316. **Hamlet**, weiss mit gelben Platten. Bes.: Andreas Brütting,
Nürnberg.

Z.: J. C. Lüscher-Müri, Basel.

Gew. 29. Mai 1894 v. *Rhyn a. Flora*.

Prämiirt: III. Preis begrenzte Klasse München 1895.

Rhyn 78	{	Gorm S. H. S. B. 361	{ Barry-Deppeler
		Blanka	{ Gemmi-Deppeler
Flora	{	Montblanc S. H. S. B. 403	{ Deppeler's Barry
		Eveline S. H. S. B. 378	{ Bayard S. H. S. B. 204
			{ Berna
			{ Ivo 35
			{ Cora S. H. S. B. 96

317. **Hektor von Krieau**, weiss mit rothbraunem Mantel.
Bes.: Frau Karoline Klaus, Wien-Prater, Meierei Krieau.

Z.: Peter von Atzel, Arad.

Gew. 25. Dezember 1893 v. *Caesar a. Thekla*.

Prämiirt: I. Preis offene Klasse Wien 1895, II. Preis Siegerklasse,
II. Preis Verkaufsklasse Wien (Rotunde) 1897.

{ Caesar
{ Thekla

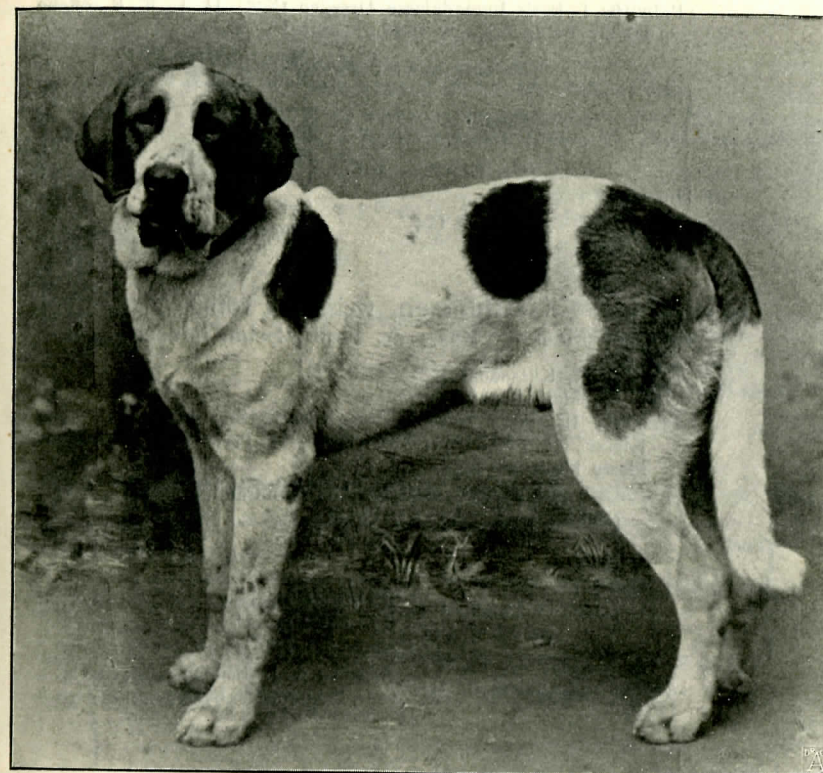

»Heros-Oels« 319. Bes.: Oskar Koerber, Oels.

318. **Hector-Schrobenhausen**, weiss mit rothen Platten. Bes.:
Hermann Oppenheimer, Schrobenhausen.

Z.: Otto Schiller, Burgstädt i. S.

Gew. 10. Mai 1895 v. *Munichia-Barry-Frauenfeld a. Thekla von Burgstädt*.

Prämiirt: III. Preis und L. E. Heidelberg 1896.

Munichia-Barry Frauenfeld 213	{	Grimm's Barry	{ Argos-Excelsior 178
		Meta I Frauenfeld	{ Herkules S. H. S. B. 197
Thekla von Burgstädt	{	Bello la Grandios 186	{ Rose 157
		Norma-Belisar 148	{ Belisar 16
			{ Juno v. Vaduz 133

319. **Heros-Oels**, weiss mit dunkel-rothgelben Platten. Bes.:
Oskar Koerber, Oels (Schlesien).

Z.: Felix Kimpler, Hamburg.

Gew. 20. Februar 1895 v. *Säntis a. Inka*.

Prämiirt: I. Preis Jugendklasse Dresden 1895, H. L. E. R. offene Klasse Berlin-Treptow 1896.

Säntis	{Herkules S.H.S.B. 197	{Mönch S. H. S. B. 174
	{Rose 157	{Bella S. H. S. B. 194
Inka	{Gr. Glockner 201	{Belisar 16
	{Eveline 114	{Nora 149
		{Tell I
		{Lea 142
		{Ivo 35
		{Cora

320. **Jupiter von Schaffhausen**, weiss mit rothen Platten und schwarzer Maske. Bes.: A. Kolb, Schaffhausen.

Z.: Knecht, Küssnacht.

Gew. 27. Mai 1893 v. *Porthos* a. *Flora*.

Prämiirt: III. Preis Neulingsklasse Basel 1895, II. Preis offene Klasse, II. Preis begrenzte Klasse, II. Preis Schweizer Zucht-klassen München 1895.

Porthos	{Belisar 16	{Porthos (von Cantine-Proz)	{Apollo I
	{Lea	{Sabah 162	{Bernice 106
Flora S. H. S. B. 574	{Orsino v. Hirsland 55	{Pluto (Hospiz) 57	
	{Bernice des Ehrat-Hanimann, Bern	{Silva-Mehlem 291	
		{Mönch S. H. S. B. 174	
		{Bernice d. L. Schneider, Schlossfeldt-Bern	



•Jupiter von Schaffhausen 320. Bes.: A. Kolb, Schaffhausen.

321. ***Kleine Man**, orangegelber Mantel. Bes.: Th. Lange, Renesse (Holland).

Z.: E. Fandré, Berlin.

Gew. 5. Oktober 1894 v. *Barry von Arth* a. *Fura*.

Prämiirt: I. Preis Verkaufsklasse Amsterdam 1896, III. Preis offene Klasse, H. L. E. R. begrenzte Klasse, III. Preis Verkaufsklasse Rotterdam 1897.

Barry v. Arth 15	{Young-Pluto v. Arth 91	{Pluto v. Arth 58
	{Bella	{Berna v. Lempenmatt 100
Jura 134		{Jupiter
		{Farli
	{Munichia-Barry 49	{Ivo 35
	{Munichia-Troja 146	{Berna (langhaarig)
		{Krupp's Hektor 29
		{Queen 287 (langhaarig)

322. ***Leo II von Hirslanden**, weiss mit rothen Platten. Bes.: Ernst Jörin-Gerber, Zürich.

Z.: derselbe.

Gew. 5. Januar 1894 v. *Orsino von Hirslanden* a. *Lola von Hirslanden*.

Orsino von Hirslanden 55	{Pluto 57	{Türk (v. Hospiz)	
	{Silva-Mehlem 291	{Pallas (v. Hospiz)	
Lola v. Hirsland		{Young-Barry 235	{Barry
		{Lola II 265	{Leu
			{Caesar
			{Lola
	{Pluto v. Arth 58	{Pluto 57	{Türk (v. Hospiz)
		{Bella	{Pallas (v. Hospiz)
			{Dr. Schwab's Barry 14
			{Sabah
	{Hero v. Hirslanden 262	{Young-Barry 235	{Barry
		{Lola II 265	{Leu
			{Caesar
			{Lola I

323. **Leo vom Taunus**, weiss mit rähmfarbigem Mantel, schwarz verbrämt, schwarze Maske. Bes.: Karl Hopf, Wörsdorf im Taunus.

Z.: B. Schinle, Meran.

Gew. 18. Juni 1896 v. *Porthos* a. *Pallas IV*.

Prämiirt: H. L. E. R. begrenzte Klasse, III. Preis Jugendklasse, III. Preis Koppelklasse Frankfurt a. M. (15.—17. Mai) 1897.

Porthos-Belisar 65	Belisar 16	{ Porthos (v. Cant. Proz) Sabah 162	{ Apollo I 2 Bernice 106
Pallas IV	Neumaiers Mars 215	{ Hektor Tamina II	{ Pluto 57 Juno v. Vaduz 133 Säntis Tamina I S.H.S B.197

324. **Lord I-Leipzig**, schwarze Gesichtsmaske und gelbbrauner Mantel. Bes.: Hermann Petzoldt, Leipzig.

Z.: Jules Sigrist, Madretsch b. Biel (Schweiz).
Gew. 15. September 1894 v. *Barry-Apollo* a. *Turkienne*.
Prämiirt: I. Preis Neulingsklasse, I. Preis Verkaufsklasse Berlin-Charlottenburg 1896.

Barry-Apollo	{ Apollo Wanda	{ Rüde von Dür Wätty's Prinzess Knechtenhofer's Guido Wanda I	{ Schumacher's Apollo Steiger's Thyra

325. **Marko von Hanau**, weiss mit rothgelben Platten. Bes.: Ludwig Hanstein, Hanau.

Z.: Dr. Calaminus, Langendiebach.
Gew. 29. Oktober 1888 v. *Ivo* a. *Wanda*.

Ivo 35	{ Leon 42 Belline 107	

326. ***Marco-Mangfall**, weiss mit rothen Platten und schwarzer Maske. Bes.: Franz Wich, München.

Z.: Dr. Calaminus, Langendiebach.
Gew. 15. Mai 1894 v. *Rigi* a. *Alma*.
Prämiirt: II. Preis Neulingsklasse München 1895, L. E. offene Klasse, III. Preis begrenzte Klasse Heidelberg 1896, H. L. E. R. offene Klasse Nürnberg 1896, III. Preis begrenzte Klasse, II. Preis Verkaufsklasse München 1896, III. Preis offene Klasse, II. Preis begrenzte Klasse Innsbruck 1896.

Rigi	Herkules S. H. S. B. 197	{ Mönch S. H. S. B. 174 Bella S. H. S. B. 194	{ Moritz 51 Belline Leon 42 Belline 107 Porthos (v. Cant. Proz) Sabah 162 Leon 42 Belline 107 Courage 196 Hospizhündin Rocher 226 Senta Leon 42 Belline 107 Young-Barry 235 Thur
Alma	Roland	{ Loki Minka	

327. **Medor-Bergmann**, weiss mit rothgelben Platten, kleine Maske. Bes.: Frdr. Magerl, München.

Z.: J. Böhm, München.
Gew. 31. März 1895 v. *Young-Medor* a. *Sabah v. München*.
Prämiirt: H. L. E. R. Neulingsklasse, II. Preis Jugendklasse Nürnberg 1896, H. L. E. offene Klasse, II. Preis Neulingsklasse, H. L. E. R. begrenzte Klasse Würzburg 1897.

Young-Medor 278	Medor I	{ King of Ashford Bella	{ Champion Plinlimmon 220 Donna Bayard Leon 42 Belline 107 Barry Leu
Sabah v. München 165	Munichia-Barry 49	{ Ivo 35 Berna	

328. **Medor-Wang**, weiss mit rothen Platten. Bes.: Bonifaz Baader, Wang (Oberbayern).

Z.: Otto Louis Rex & Co., Stadtmhof.
Gew. 14. Januar 1894 v. *Young-Medor* a. *Dora-Belisar*.
Prämiirt: H.L.E. offene Klasse, H.L.E. begrenzte Klasse München 1895.

Young-Medor 238	Medor I	{ King of Ashford Bella	{ Young-Barry 235 Schweinlin's Lola 266 Porthos (v. Cant. Proz) Sabah 162 Jupiter Lola II 265

334. **Pluto-Albis**, rother Mantel mit weiss. Bes.: B. Veelken, Hamburg.

Z.: derselbe

Gew. 27. Dezember 1864 v. *Greene* a. *Hektorine*.

Greene 28	{	Pluto (Hospiz) 57	{	Türk (v. Hospiz)
		Bella	{	Pallas (v. Hospiz)
Hektorine 125	{	Krupp's Hektor 29	{	Dr. Schwab's Barry 14
			{	Sabah
		Queen 287	{	Ivo 35
			{	Belline (jetzt Champ. Sans Peur)
Hektorine 125	{	Young-Barry 235	{	Leon 42
		Schweinlin's Lola 266	{	Belline 107
			{	Barry
			{	Leu
			{	Mönch S. H. S. B. 174
			{	Bella S. H. S. B. 194

Pluto von Basel 59 (früher Pluto von Feldberg), weiss mit rothen Platten. Jetzt Bes.: **Gerold Loeliger-Neuhofer**, Basel.

Z.: J. Moor, Binningen.

Gew. 3. Mai 1893 v. *Saturn* a. *Bianca*

Prämiirt: I. Preis Jugendklasse, III. Preis Neulingsklasse München 1894, I Preis offene Klasse, II. Preis Klasse über 2 Jahre Basel 1895, H. L. E. R. offene Klasse Strassburg 1895, H. L. E. offene Klasse Heidelberg 1896, III. Preis offene Klasse, I. Preis Schweizer Zuchtklasse Stuttgart 1896.

Saturn	{	Roland	{	Hector
			{	Juno
		Rose 157	{	Belisar 16
			{	Nora 149
Bianca	{	Pluto von Arth 58	{	Pluto (Hospiz 57)
			{	Bella
		Hero v. Hirsl. 262	{	Young-Barry 235
			{	Lola II 265
			{	Türk (v. Hospiz)
			{	Pallas (v. Hospiz)
			{	Schwab's Barry 14
			{	Sabah
			{	Barry
			{	Leu
			{	Caesar
			{	Lola I

Pluto-Carl 60, weiss mit rothem Mantel. Bes.: Fr. Schrott, Braunschweig.

Z.: derselbe.

Gew. Anfang Februar 1890 v. *Hermo* a. *Ida*.

Prämiirt: III. Preis Frankfurt 1891, II. Preis Berlin 1892, I. Preis



»Pluto von Basel« 59. Bes.: G. Loeliger-Neuhofer, Basel.

Braunschweig 1893, II. Preis Hannover 1893, I. Preis Dortmund 1894, I. Preis Erfurt 1894.
(Nach Angaben des Herrn B. Schinle, Meran, der den Hund früher gekannt.)

Hermo	{	Pluto-Hospiz 57	{Türk (Hospiz) Pallas (Hospiz)	{Barry Leu
		Silvia-Mehlen 291	Young-Barry 235	{Caesar Lola I
			Lola II 265	{Türk (Hospiz) Pallas (Hospiz)
Ida	{	Jupiter-Hospiz	{Pluto 57 Pallas (Hospiz)	{Pluto 57 Pallas (Hospiz)
		Juno v. Vaduz 133	Jupiter (Hospiz)	{Caesar Lola I
			Lola II 265	

335. **Pluto-Jupiter**, weiss und roth. Bes.: G. Neumaier, Zürich.

Z.: derselbe.

Gew. 11. Mai 1893 v. *Jupiter v. Hospiz a. Meta v. Frauenfeld*.
Prämiirt: II. Preis und Züchterpreis offene Klasse, II. Preis Neulingsklasse Zürich 1894, I. Preis offene Klasse, I. Preis begrenzte Klasse, I. Preis Schweizer Zuchtklasse München 1895, I. Preis offene Klasse, I. Preis Altersklasse, I. Preis Schweizer Zuchtklasse Innsbruck 1896.

{Jupiter v. Hospiz	{Pluto II v. Hospiz
{Meta v Frauenfeld	{Berna v. Hospiz

336. ***Pluto von Kandern**, hellrähmfarbiger Mantelhund mit weissen Abzeichen. Bes.: A. Weniger, Kandern.

Z.: derselbe.

Gew. 24 Juni 1895 v. *Pluto v. Buochs a. Bella v. Kandern*.
Prämiirt: I. Preis Jugendklasse Heidelberg 1896, III. Preis offene Klasse, II. Preis begrenzte Klasse, II. Preis Neulingsklasse, II. Preis Deutsche Zuchtklasse Karlsruhe 1896.

Pluto v. Buochs	{	Pluto von Arth 58	{Hospiz-Pluto 57	{Türk (v. Hospiz) Pallas (v. Hospiz)
		Bella-Belisar	Bella	{Schwab's Barry 14 Sabah
Bella v Kandern	{	Königs Barry	{Hercules v. Bern	
		Neumaier's Miss (Schumacher'sche Zucht)		

337. **Porthos II**, weiss mit rothen Platten und schwarzer Maske.
Bes.: Franz Pruckner, München.

Z.: F. X. Brunner, München.

Gew. 15. Oktober 1895 v. *Porthos-Belisar a. Jura*.
Prämiirt: H. L. E begrenzte Klasse, III. Preis Neulingsklasse, II. Preis Jugendklasse München 1896.

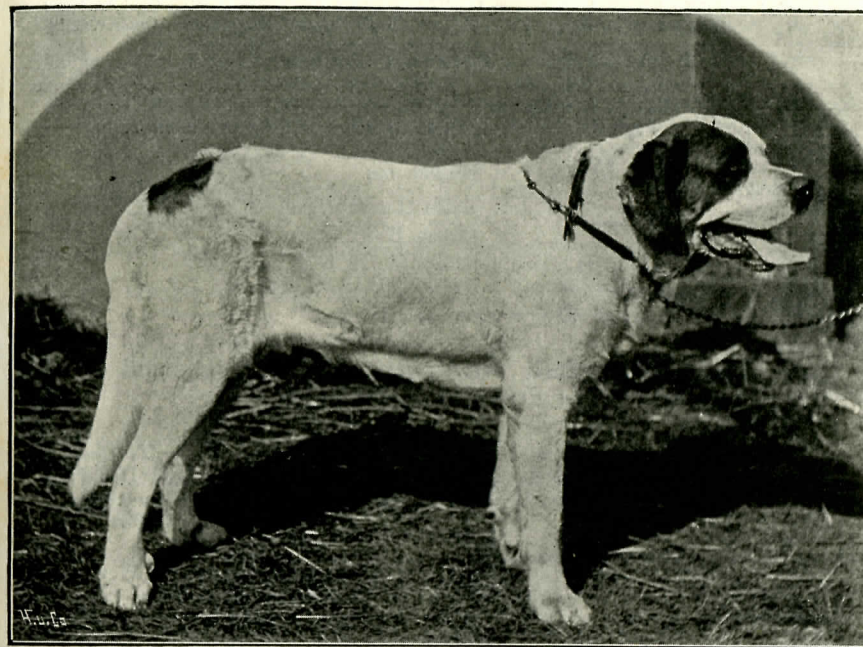

»Pluto-Jupiter« 335. Bes.: G. Neumaier, Zürich.

Porthos-Belisar	{	Belisar 16	{Porthos (v. Cant. Proz)	{Apollo I 2 Bernice 106
		Queen 287	{Sabah 162	{Barry Leu
Jura	{	Rigi (Pinggera)	{Young-Barry 235	{Mönch SHSB174 Bella SHSB 194
		Dwina (Schmidbauer)	{Schweinlin's Lola 266	{Rawyl 227
			{Bello (Schlecht)	
			{Lady (Baron Wohnlich)	

338. **Rasco II**, weiss mit rothen Platten. Bes.: Hermann Bauer, Oberursel i. Taunus.

Z.: J. D. Güttinger, St. Gallen.

Gew. 11. Juli 1896 v. *Rasco a. Rilla*.

Rasco	{	Barry-Amrisweil	{Kean I 207
		Güttinger's Berna	{Pallas III (Künzli) Jupiter (Künzli) Grimsel (Güttinger)
S H. S. B. 1249	{	Guido	{Gemmi
		Flora II	{P. inz (Rober, Bern) Flora I (Ehrt, Bern)

339. **Rasco vom Rehhag**, weiss mit orangerothem Platten, starke Maske. Bes.: Gottlieb Dür, Burgdorf (Schweiz).

Z.: Dr. Straumann, Waldenburg, Schweiz.

Gew. 30. Mai 1892 v. *Young-Ivo* a. *Gemma*.

Prämiirt: I. Preis und Ehrenpreis Jugendklasse Zürich 1893, II. Preis Zürich 1894, II. Preis offene Klasse München 1895.

Young-Ivo 92	{ Ivo 35	{ Léon 42	{ Porthos (Hospiz)
		{ Belline 107	
Gemma S. H. S. B. 388	{ Barrine	{ Bello (Leuenberger)	{ Mönch S. H. S. B. 174
		{ Sabah II	
		{ Hercules	{ Gemmi (Deppeler'sche Zucht)
		{ S. H. S. B. 197	

340. ***Rawyl-Mangfall**, weiss mit gelben Platten und etwas Maske. Bes.: Franz Wich, München.

Z.: derselbe.

Gew. 18. Dezember 1894 v. *Barry-München* a. *Bella-Mangfall*.

Prämiirt: I Preis Qual. Jugendklasse München 1895, III. Preis Altersklasse, II. Preis Deutsche Zuchtklasse München 1896.

Barry-München	{ Rawyl von Bern 222	{ Hector I v. Biel	{ King of Ashfort
		{ Scholl's Juno	{ Wanda II
		{ Rigi des Bernhard, Worb	{ Schumacher's Belline
Bella-Mangfall 360	{ Siegrist's Belline	{ Prinz	{ Mönch S. H. S. B. 174
		{ Berna	{ Minder's Sence
		{ Pluto I	{ Prinz of Worb
		{ Vineta	{ Belline
Bella-Mangfall 360	{ Siegrist's Bella	{ Pluto II	{ Tartagnan
		{ King of Ashfort	{ Gurtener's Minka
		{ Wanda II (Siegrist)	{ Champ. Plinlimmon 220
		{ Guido (Knechtenhofer)	{ Donna Bayard
		{ Wanda I	

341. **Rino**, weiss mit orange Platten und gut verbrämter Maske. Bes.: Heinrich Boppel, Cannstatt. Jetzt Bes.: **W. Stark, Esslingen.**

Z.: Rud Lämmelin, St. Gallen.

Gew. 10. August 1893 v. *Barry* a. *Dido II*.

Prämiirt: Grosse Siegermedaille des St. Bernhardklub Frankfurt a. M. (15.—17. Mai) 1897.

Barry, gez. v. Dr. Künzli, jetzt Bes. Jos. Weber, St. Gallen	{ Kean I 207	{ Tell I	
		{ Lea 142	
Dido II	{ Pallas III	{ Ivo 35	
		{ Dr. Künzli's Ekkehard	{ Barry le vieux S H S. B. 104
		{ S. H. S. B. 834	{ Pallas (v. Hospiz)
		{ Dido I	{ Young-Barry 235
		{ Rosa des Barry S. H. S. B. 391	

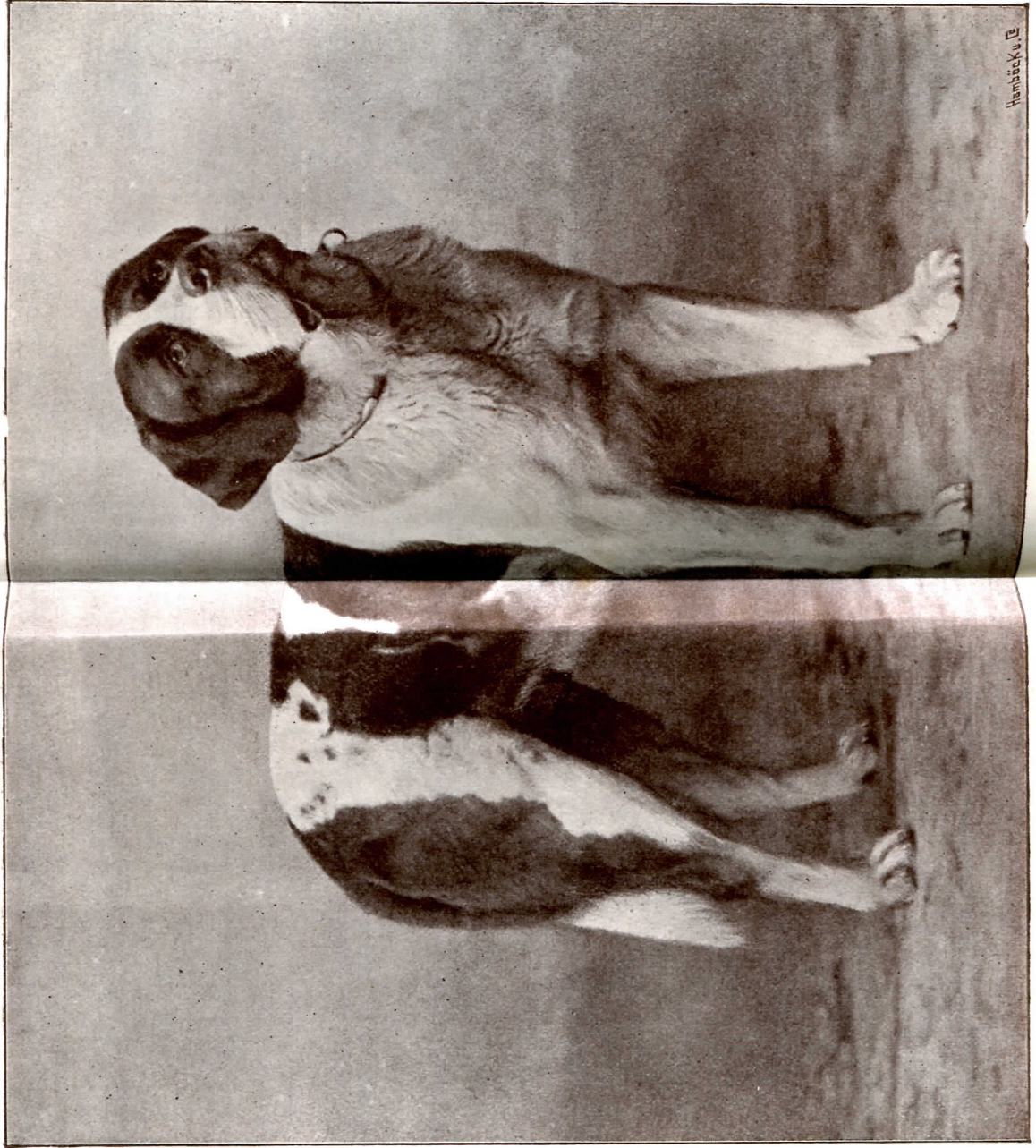

Hamböck & Co.

»Rino« 341. | Ges. v. W. Stark, Esslingen.

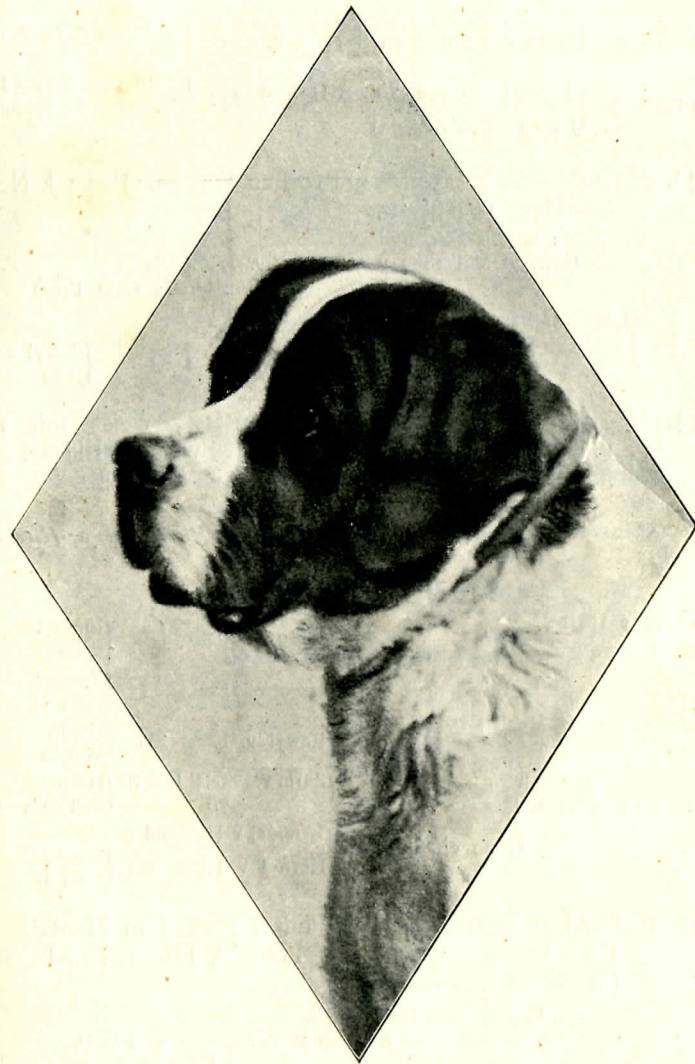

▷Rino 341. Bes.: W. Stark, Esslingen.

342. **Roland von Arth**, weiss mit rothen Platten und schwarzer Maske. Bes.: Lieutenant L. Hirschberg, Dresden.

Z.: Carl Steiner, Arth (Schweiz).
Gew. 9. Januar 1896 v. *Goliath* a. *Plini*.

Goliath	{	Hospiz-Jupiter (früher Neumaier's)	{	Herkules S. H. S. B. 197
		Flora von Solothurn S. H. S. B. 629		Belline (Brunner Subiger?)
Plini	{	Young-Pluto von Arth S. H. S. B. 359	{	Pluto von Arth 58
		Juno (Blösch's Zucht)		Berna von Lempenmatt 100

343. **Roland-Flöha**, weiss mit rothen Platten. Bes.: J. Neubert, Stollberg (Sachsen).

Z.: M. Bischoff, Flöha.
Gew. 7. Mai 1896 v. *Landgraf Barry* a. *Sulka*.

Landgraf Barry	{	Belisar 16	{	Porthos (v. Cant. Proz)
		Gürteler's Flora		Sabah 162
Sulka	{	Flora I	{	Rawyl 227
		Flora I		Juno

344. ***Roland von Hirslanden-Teplitz**, weiss mit rothen Platten, schwarz verbrämt mit weisser Blässe. Bes.: M. F. Fischer, Teplitz (Böhmen).

Z.: E. Joerin-Gerber, Zürich.
Gew. 25. Januar 1896 v. *Uranus* v. *Hirslanden* a. *Hero III* von *Hirslanden*.

Uranus v. Hirsl. 85	{	Jupiter v. Hirsl.	{	Pilatus
		Lola v. Hirsl.		Gemmi
Hero III v. Hirsl.	{	Leo v. Hirsl. 209	{	Pluto-Hospiz 57
		Juno v. Hirsl. 126		Bella
Hero III v. Hirsl.	{	Zarin v. Basel S.H.S.B. 376	{	Young-Barry 235
		Leander v. Hirslanden		Lola II 265
Hero III v. Hirsl.	{	Hero I v. Hirsl. 262	{	Guido
		Hero I v. Hirsl. 262		Wanda
Hero III v. Hirsl.	{	Rawyl v. Basel 221	{	Heros
		Hero I v. Hirsl. 262		Belline v. Olten
Hero III v. Hirsl.	{	Young-Barry 235	{	Lola II 265
		Lola II 265		Lola II 265

345. **Saturn-Obotritia**, weiss mit geströmtem Mantel. Bes.: Frau Domänenpächter L. Posschl, Dammerow b. Ganzlin (Mecklenburg):

Z.: E. Joerin-Gerber, Zürich.
Gew. 5. Mai 1894 v. *Pluto* v. *Hirslanden* a. *Vineta*.

Pluto v. Hirslanden 67	{	Bob von Biel	{	Hector
		Eva		Juno
Vineta	{	Hector	{	Betterton's Barry-Hector
		Wanda		Berna

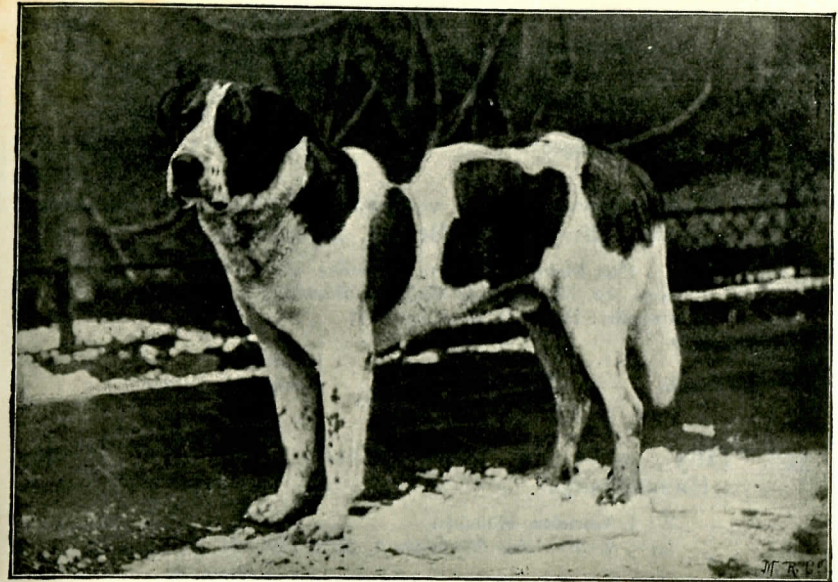

»Sirius von Hirslanden« 82. Bes.: Fr. Allioli, Ichenhausen.

346. **Sepp I of Leipzig**, weiss mit rothen Platten. Bes.: Rob. Röser, Leipzig.

(Illustration nebenstehend.)

Z.: derselbe.
Gew. 1. Mai 1894 v. *Munichia-Barry-Frauenfeld* a. *Jura*.
Prämiirt: III. Preis offene Klasse, II. Preis Neulingsklasse Berlin-Treptow 1896, L. E. offene Klasse, II. L. E. Verkaufsklasse Leipzig 1897.

Munichia-Barry Frauenfeld 213	{	Grimm's Barry	{	Priest 218
		Meta I Frauenfeld		Gemma II 257
Jura 134	{	Munichia-Barry 49	{	Ivo 35
		Berna		Belline 107
Jura 134	{	Munichia-Troja 146	{	Barry le vieux
		Queen 287		S. H. S. B. 104
Jura 134	{	Krupps Hector 29	{	Esther S. H. S. B. 115
		Young-Barry 235		Ivo 35
Jura 134	{	Schweinlin's Lola 266	{	Belline (jetzt Champ. Sans Peur)
		Schweinlin's Lola 266		Young-Barry 235

Sirius von Hirslanden 82, weiss mit rähmfarbigem Mantel. Bes.: Dr. Welisch, München. Jetzt Bes.: Fr. Allioli, Ichenhausen.

Z.: E. Joerin-Gerber, Zürich.
Gew. Mai 1893 v. *Mentor* von *Hirslanden* a. *Berna* von *Hottingen*.

Prämiirt: H. L. E. München 1894, III. Preis offene Klasse
Nürnberg 1896.

{ Mentor v. Hirslanden 47	{ Pluto von Arth 58	{ Pluto (Hospiz) 57
		{ Bella
{ Berna v. Hottingen	{ Hero v. Hirsl. 262	{ Young-Barry 235
		{ Lola II 265

347. **Tell-B**, weiss mit roth verbrämten Platten und schwarzer Maske. Bes.: Ernst Becher, Dresden-A.

Z.: Pius Rickenbach, Arth (Schweiz).
Gew. 20. Mai 1894 v. *Guido* a. *Wanda*.
Prämiirt: H. L. E. Dresden 1895.

{ Guido	{ Wanda	{ Barry 14	{ Moritz 51
		{ Bella S. H. S. B. 194	{ Deppeler's Belline

348. ***Tilly**, weiss mit rothem Mantel. Bes.: Jos. Friede, Hammelburg.

Z.: J. Gürteler, München.
Gew. v. *Munichia-Montblanc* a. *Silva-Theresia*.

{ Munichia-Montblanc 52	{ Caesar v. Olten 22	{ Jupiter 34	{ Pluto 57
		{ Isar (früher Nora v. Olten) 151	{ Lea 142
{ Munichia-Troja 146	{ Munichia-Barry-Frauenfeld 213	{ Dür's Barry v. Olten	{ Ida v. Olten 135
		{ Krupp's Hektor 29	{ Ivo 35
{ Silva-Theresia	{ Munichia-Isar I 278	{ Belline (jetzt Champion Sans Peur)	{ Young-Barry 235
		{ Queen 287	{ Schweinlin's Lola 266
		{ Barry des Grimm	{ Bubat's Bello 280
		{ Meta I Frauenfeld	{ Flora
		{ Herakles 31	{ Young-Barry 235
		{ Queen 287	{ Schweinlin's Lola 266

349. **Turco von Alzey**, gelb mit weissen Abzeichen. Bes.: August Baab, Alzey (Rheinessen).

Z.: Körber, St. Ludwig (Elsass)
Gew. 16. August 1893 v. *Prinz* a. *Bella*.
Prämiirt: H. L. E. offene Klasse, III. Preis Neulingsklasse Straßburg 1895.

{ Prinz
{ Bella

350. **Tyras von Riehen**, rother Mantelhund. Bes.: Georg Geugelin, Basel.

Z.: derselbe,
Gew. 5. Mai 1895 v. *Prinz* a. *Gella*.



R. Löwy.

Rob. Röser

»Sepp I of Leipzig« 349. Bes.: Rob. Röser, Leipzig.

Prämiert: III. Preis Jugendklasse, H. L., E. Neulingsklasse Heidelberg 1896, III. Preis offene Klasse, III. Preis Schweizer Zucht-klasse Stuttgart 1896.

} Prinz (Spital, Riehen)	} King of Ashford	{	Champ. Plinlimmon 220
			Donna Bayard
} Gella	} Marie-Bachofen	{	Tschaggeny's Zucht in Thun
			Bello (Leuenberger)
	} Sabah 162	{	Apollo I 2
			Bernice 106

351. **Verne**, rothbraun mit weissen Abzeichen. Bes.: Hugo Schmidt, Rittmeister a. D., Schloss Krauthem a. d. Jagst (Baden).

Z.: Louis Lutz, Villingen.

Gew. 3. Februar 1896 v. *Apollo v. Villingen a. Wanda.*

} Apollo v. Villingen 9	} Bob	} Vineta v. Hirs-	} Jupiter v. Hirs-	} landen				
					} landen 170	} Berna v. Hirs-	} landen	
} Wanda	} Bill	} Pluto v. Arth 58	} Pluto (Hospiz) 57	} Bella				
					} Alma	} Bella	} Dr. Schwab's Barry 14	} Sabah

352. **Wodan von Biel**, rother Mantelhund mit weissen Abzeichen. Bes.: Major F. Blösch, Biel (Schweiz).

Z.: Hug, Biel.

Gew. 7. November 1895 v. *Porthos a. Belline.*

} Porthos	} Barry von Nidau 189	} Hektor I (Blösch)	} King of Ashford	} Wanda II		
					} Belline (Scholl)	} Rigi-Worb (Bernhard)
} Belline (Leuenberger)	} Barry (Worb)	} Barry (Blösch)	} Wally	} Prinz (Blösch)		
					} Turca von Biel	} Wanda II
} Belline (Hugs)	} Bob I von Biel	} Gyr (Gurtner)	} Deppeler's Barry	} Prinzess (Wally)		
					} Juno v. Biel	} King of Ahsford
} Lyonne von Biel	} Hector I (Blösch)	} Deppeler's Barry	} Prinzess (Wally)			
				} Finette		

353. **Young-Garibaldi** (Rufname Odin), weiss mit rothen Platten. Bes.: Friedr. Wilkening, Grossenbehringen (Gotha).

Z.: J. Sturm, München.

Gew. 12. August 1894 v. *Garibaldi a. Scesa-Plana*.
Prämiirt: H. L. E. Neulingsklasse, L. E. begrenzte Klasse
München 1895, H. L. E. offene Klasse, H. L. E. Neulings-
klasse Nürnberg 1896

Garibaldi S. H. S. B. 837	{	Orsino S. H. S. B. 399	{	Young-Barry 235	{ Barry
				Lola II 265	{ Leu
Walli	{	Bello S. H. S. B. 14	{	Caesar	{ Lola I
				Sarah S. H. S. B. 113	{ Barry
Scesa-Plana 164	{	Young-Medor 238	{	Medor I	{ King of Ashfort
				Silva-Plavia 290	{ Bella
Lea-Tuttlingen 139	{	Orsino v. Hirsl. 55	{	Pluto (Hospiz) 57	{ Young-Barry 235
				Silva-Mehlem 291	{ Schweinlin's Lola 266
Champ. Gemma I	{	Barry S. H. S. B. 22	{	Bella-Excelsior	{

354. **Young-Leander**, weiss mit gelber Platte am Rücken.
Bes.: Franz Karsch, Böhm. Kamnitz.

Z.: E. Joerin-Gerber, Zürich.
Gew. März 1895 v. *Leander v. Hirslanden a. Nora v. Hirslanden*.
Prämiirt: II. Preis offene Klasse, I. Preis Neulingsklasse, Wien 1897.

Leander von Hirslanden	{	Eiger (v. Wattenwyl)	{	Pluto-Hospiz 57
				Prinzess (v. Wattenwyl)
Nora v. Hirsl. 152	{	Mentor v. Hirsl. 47	{	Pluto v. Arth 58
				Hero von Hirsl. 262
Bernice v. Hirslanden	{	Mönch S. H. S. B. 174	{	Moritz 51
				Schneider's Bernice

355. ***Young-Mentor**, weiss mit rothem Mantel und dunkler
Verbrämung. Bes.: Direktor Wittsack, Zweibrücken.

Z.: Hauptmann Suter, Oerlikon b. Zürich.
Gew. 17. Juni 1895 v. *Mentor v. Hirslanden a. Belline v. Oer-
likon*.
Prämiirt: H. L. E. Neulingsklasse Frankfurt a. M. (15.—17. Mai) 1897.

Mentor v. Hirs- landen 47	{	Pluto v. Arth 58	{	Pluto (Hospiz) 57	{ Türk (Hospiz)
				Bella	{ Pallas (Hospiz)
Hero v. Hirsländ. 262	{	Young-Barry 235	{	Dr. Schwab's Barry 14	{ Sarah
				Lola II 265	{ Barry
Belline v. Oerlikon S. H. S. B. 826	{	Nero v. Hirslanden	{	Hector	{ Leu
				Berna	{ Caesar
Bernice v. Hirslanden	{	Mönch S. H. S. B. 174	{	Moritz 51	{ Lola I
				Schneider's Bernice	{ Deppeler's Belline

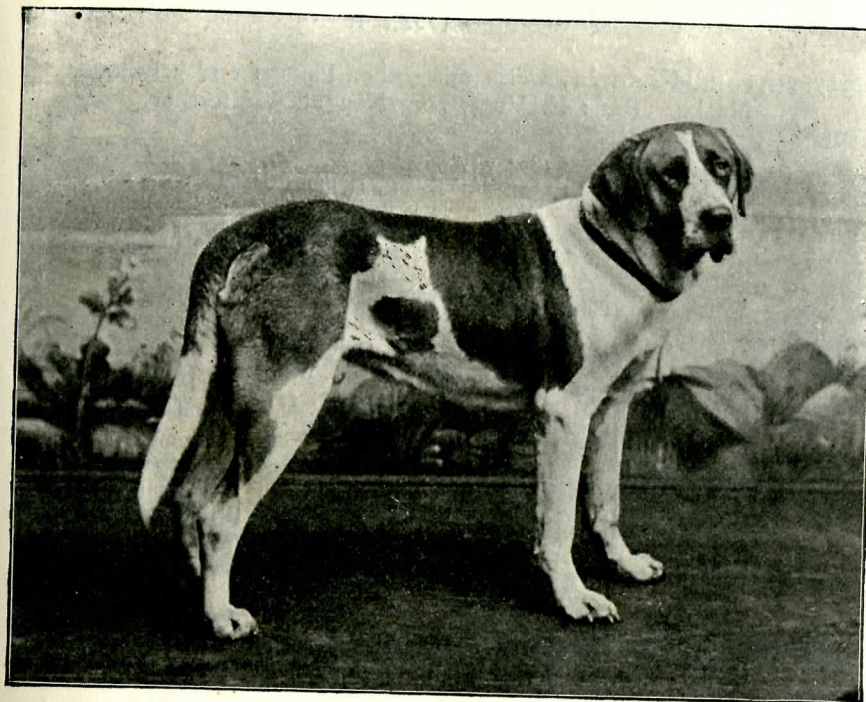

»Young-Pluto von Ilsenburg« 356. Bes.: Udo Müller, Ilsenburg a. H.

356. ***Young-Pluto von Ilsenburg**, weiss mit rothgelben Mantel,
schwarzverbrämte Maske. Bes.: U. Müller, Ilsenburg a. H.

Z.: Fr. Schrott, Braunschweig.
Gew. 29. September 1892 v. *Pluto-Carl a. Inka*.
Prämiirt: III. Preis Jugendklasse Braunschweig 1893, Ehrenpreis des St.
B. Kl., Mägeln 1895, H. L. E. Dresden 1895, III. Preis Seesen 1895.

Pluto-Carl 60	{	Hermo	{	Pluto (Hospiz) 57	{ Türk Hospiz
				Ida	{ Pallas Hospiz
Inka	{	Grossglockner 201	{	Silva-Mehlem 291	{ Young-Barry 235
				Eveline 114	{ Lola II 265
Juno v. Vaduz 133	{	Jupiter (Hospiz)	{	Jupiter (Hospiz)	{ Pluto (Hospiz)
				Lola II 265	{ Pallas (Hospiz)
Tell I	{	Lea 142	{	Türk 83	{ Jupiter (Hospiz)
				Flora S. H. S. B. 10	{ Lola II 265
Ivo 35	{	Cora S. H. S. B. 96	{	Bernice 106	{ Tell I
				Belline 107	{ Flora S. H. S. B. 10
Dr. Rappaz' Türk	{	Bellone (v. Hospiz?)	{	Leon 42	{ Apollo I 2
				Bellone (v. Hospiz?)	{ Bernice 106

Hündinnen (357—436).

357. *Arona-Panaria, weiss mit rothen Platten und schwarzer Maske. Bes.: E. Vogt, zum Neugut, Winterthur.

Z.: derselbe.

Gew. 6. August 1894 v. Barry-Panaria a. Birs von Basel.

Prämiirt: II. Preis begrenzte Klasse, II. Preis Neulingsklasse, I. Preis Schweizer Zuchtklasse, je I Preis Paarklasse und Kollektionsklasse München 1895, I. Preis Siegerklasse, III. Preis offene Klasse Heidelberg 1896, III Preis offene Klasse Nürnberg 1896.

Barry-Panaria 185	{ Pluto-Novus	{ Wengi	{ Pluto 57
		{ Judith la belle	{ Pallas (Hospiz)
Birs von Basel 102	{ Judith	{ Bello S. H. S. B. 14	{ Guido von Thun
		{ Sarah S. H. S. B. 113	{ Wanda
	{ Czar 195	{ Rawyl v. Basel 221	{ King of Ashford
		{ Lora	{ Marie-Bachofen
	{ Eveline 114	{ Ivo 35	{ Leon 42
		{ Cora S. H. S. B. 96	{ Bellone

358. Bella II von Hirslanden, weiss mit rothen Platten. Bes.: Ernst Jörin-Gerber, Zürich.

Z.: derselbe.

Gew. I. August 1893 v. Mentor von Hirslanden a. Bernice von Hirslanden,

Mentor v. Hirslanden 47	{ Pluto von Arth 58	{ Hospiz Pluto 57
		{ Bella
Bernice von Hirslanden	{ Hero von Hirslanden 262	{ Young-Barry 235
		{ Lola II 265
	{ Mönch S. H. S. B. 174	{ Moritz 51
		{ Deppeler's Belline
	{ Bernice des Schneider, Schlossfeld, Bern	{ Schuhmacher's Belline

359. Bella von Kandern, weiss mit rothen Platten. Bes.: A. Weniger, Kandern.

Z.: F. Bartlomé, Solothurn.

Gew. August 1893 v. König's Barry a. Neumaier's Miss.

Prämiirt: III. Preis Jugendklasse Zürich 1894, H. L. E. offene Klasse Heidelberg 1896.

König's Barry	{ Hercules	{ Mönch S. H. S. B. 174	{ Moritz 51
			{ Deppeler's Belline
Neumaier's Miss	{ S. H. S. B. 197	{ Bella S. H. S. B. 194	{ Leon 42
			{ Belline 107
	{ Schumacher's Zucht		

360. Bella-Mangfall †, weiss mit rothen Platten. Bes.: Franz Wich, München.

Z.: Jules Siegrist, Madretsch b. Biel.

Gew. 7. März 1891 v. Pluto II a. Bella.

{ Pluto II	{ Pluto I	{ Prinz of Worb (Champ. Guide)
		{ Belline (v. Champ. Sirius)
{ Bella (Sigrist)	{ Vineta	{ Gurtener's Tartagnan
		{ Gurtener's Minka
	{ King of Ashford	{ Champ. Plinlimon 220
	{ Wanda II (Sigrist)	{ Donna Bayard
		{ Guido (Knechtenhofer)
		{ Wanda I

361. Bella v. Neustadt a. Haardt, weiss mit geströmten Platten. Bes.: Carl Stoewer, Neustadt a. Haardt.

Z.: Paul Krill, Schwäb. Gmünd.

Gew. 20. September 1895 v. Gorm a. Flora

{ Gorm	{ Ingo (Gräfin Larrisch)	{ Jupiter (Hospiz)	{ Pluto 57
			{ Bella (Blösch)
{ Flora	{ Zulu	{ Flora	{ Deppeler's Barry
			{ Bernhard
{ Bella		{ Furka	{ Brutus
			{ Werra
			{ Herkules SHSB 197
			{ Rose 157

362. Bella-Urach, weiss mit gelben Platten. Bes.: Albert Klöble, Urach (Württemberg).

Z.: Robert Kempel, Urach i. Württ.

Gew. 30. Juni 1894 v. Barry-Ravensburg a. Berna v. Basel.

Barry-Ravensburg 21	{ Kean I 207	{ Tell I	{ Türk 83
			{ Flora S. H. S. B. 10
Berna v. Basel	{ Ilse 130	{ Tell I	{ Apollo I 2
			{ Sarah 166
	{ Fingal S. H. S. B. 409	{ Rawyl 221	{ Türk 83
			{ Zarin S. H. S. B. 376
	{ Berna (Würger, Basel)	{ Prinz Berna	{ Barry, v. Courage 196
			{ Belline S. H. S. B. 108
			{ Guido von Thun
			{ Wanda
			{ Heros
			{ Belline v. Olten 105
			{ Champ. Guide
			{ Minka

363. Belline von Altenberg, weiss mit rothen Platten. Bes.: Gut, Altenberg bei Bern.

Z.: Emil Röthlisberger, Langnau.

Alter: 3 Jahre. Gew. v. *Barry-Emmenau* a. *Belline* (Röthlisberger) v. *Langnau*.

Barry-Emmenau S. H. S. B. 537	{	Türk v. Enggistein	{Türk 83
		S. H. S. B. 177	{Flora S. H. S. B. 10
Belline v. Langnau S. H. S. B. 386	{	Sabah (Röthlisberger)	{Mönch S. H. S. B. 174
			{Sabah 162
	{	Türk v. Enggistein	{Türk 83
		S. H. S. B. 177	{Flora S. H. S. B. 10
		Kohler's Blanka	{Deppeler's Barry
			{Firmann's Bellina

364. **Belline von Grosspriesen**, gelber Mantel mit weissen Abzeichen. Bes.: Wilhelm Nitsche, Grosspriesen a. E.

Z.: E Joerin-Gerber, Zürich.

Gew. 8. Januar 1895 v. *Leo von Hirslanden* a. *Furka von Hirslanden*.

Leo v. Hirslanden 209	{	Rawyl v. Basel 221	{Guido (Baumgarten, Thun)
			{Wanda
Furka von Hirslanden	{	Zarin v. Basel S. H. S. B. 376	{Heros
			{Belline v. Olten 105
	{	Betterton's Apollo	{Barry v. Lahr S. H. S. B. 198
		Belline von Basel	{Porthos (v. Cant. Proz) Sabah 162
	{	Ivo 35	{Leon 42
			{Belline 107

365. **Belline von Mühlberg**, weiss mit rothen Platten. Bes.: Johann Gebhardt, Thurnau (Bayern).

Z.: J. Reindel, München

Gew. August 1893 v. *Belisar* a. *Fura*.

Belisar 16	{	Porthos (v. Cant. Proz)	{	Apollo I 2	{Medor
				Sabah 162	{Bernice 106
Jura	{	Grossglockner 201	{	Gürteler's Rigi	{Medor
		Comtesse		{Rawyl-Tochter	{Schenk's Diana
					{Winterstein's Rigi
					{Juno

366. **Belline vom Rosenhof**, weiss mit rothen Platten. Bes.: Chr. Ad. Schowalter, Rosenhof bei Ladenburg.

Z.: J. Moor, Basel.

Gew. 3. Oktober 1895 v. *Pluto von Basel* a. *Flora von Basel*.

Prämiirt: III. Preis Jugendklasse Heidelberg 1896, II. Preis begrenzte Klasse Karlsruhe 1896.

Pluto von Basel 59	{	Saturn	{Roland?
		Blanka	{Rose?
Flora von Basel 382	{	Montblanc S. H. S. B. 403	{Pluto v. Arth 58
			{Hiero v. Hirslanden 262
			{Bayard S. H. S. B. 204
			{Berna
	{	Eveline 114	{Ivo 35
			{Cora S. H. S. B. 96

367. **Bellona von Frauenfeld**, weiss mit rothen Platten und schwarzer Maske. Bes.: Paul Krause, Dresden.

Z.: Neumaier, Zürich.

Gew. 11. Mai 1893 v. *Jupiter-Hospiz* a. *Meta-Frauenfeld*.
Eingetragen durch Paul Krause, Dresden

{	Jupiter-Hospiz	{Pluto II
		{Berna
{	Meta-Frauenfeld	{Tuchschmid's Barry
		{Meta-Bammert

368. **Bellona von Schaffhausen**, roth mit weissen Platten. Bes.: A. Kolb, Schaffhausen (Schweiz).

Z.: Knecht, Küssnacht.

Gew. 27. Mai 1893 v. *Porthos* a. *Flora von Küssnacht*.

Prämiirt: III. Preis und Ehrenpreis Schweizer Zuchtklasse München 1895.

Porthos (Knecht)	{	Belisar 16	{Porthos (v. Cant. Proz)
			{Sabah 162
Flora von Küssnacht	{	Lea	
		Orsino von Hirslanden 55	{Pluto (Hospiz) 57
	{	Bernice des Ehret-Hanimann, Bern	{Silva-Mehlem 291
			{Mönch S. H. S. B. 174
			{Bernice d. Schneider, Schlossfeld-Bern

369. ***Bellone von Oldenfelde**, weiss mit rothen Platten und vielen kleinen gelben Tupfen am ganzen Körper. Bes.: Willi Eggers, Oldenfelde b. Alt-Rahlstedt (Holstein).

Z.: Carl Fleischmann, Hamburg.

Gew. 14. März 1895 v. *Säntis* a. *Bellona*.

Säntis	{	Herkules S. H. S. B. 197	{Mönch S. H. S. B. 174
			{Bella S. H. S. B. 194
Bellona	{	Rose 157	{Belisar 16
			{Nora 149
	{	Bello	{Pluto 57
		Inka	{Bella
			{Grossglockner 201
			{Eveline 114

370. ***Berna von Basel**, weiss mit dunkelrothen Platten und schwarzer Maske. Bes.: Robert Kempel, Urach (Württemberg).

Z.: Thierarzt B. Siegmund, Basel.

Gew. 29. Dezember 1891 v. *Fingal* a. *Berna*.

Fingal S. H. S. B. 409	Rawyl von Basel 221	{	Guido von Thun	{	Apollo I
			Wanda	{	Freya
Zarin S.H.S.B. 376	{	Heros	{	Barry von Lehr S. H. S. B. 198	
		Belline v. Olten 105	{	Porthos (v. Cant. Proz) Sabah 162	
Schweinlin's Prinz	{	Champion Guide	{	Leon 42	
		Lubra S. H. S. B. 410	{	Belline 107	
Vinca S. H. S. B. 774	{	Schweinlin's Prinz	{	Barry (Röthlisberger) Belline 107	
		Lola 266	{	Champion Guide Lubra S. H. S. B. 410 Mönch S. H. S. B. 174 Bella S. H. S. B. 194	

371. **Berna-Corona †**, rothbraune Mantelhündin. Bes.: F. Garms, Dt.-Krone.

Z.: Dr. Wilde, Schleusenau b. Bromberg.
Gew. 22. März 1896 v. *Agamemnon* a. *Bella*.
Eingetragen durch Fr. Garms, Dt.-Krone.

Agamemnon 176	{	Uto	{	Young-Jupiter 94	{	Jupiter (Hospiz)
		Juno von Vaduz 133	{	Traber's Meta		
Lorna	{	Young Barry 235	{	Jupiter-Hospiz		
		Deichmann's Lola II 267	{	Lola II 265		
Tyras	{	Hector-Germania 30	{	Barry		
		Rose 157	{	Leu		
Rose	{	Hercules	{	Caesar		
		Rose 157	{	Lola I		

372. ***Berna von Ilsenburg**, weiss mit ganzem dunkelrothem Mantel und dunkler Kopfmaske. Bes.: Udo Müller, Ilsenburg a. H.

Z.: Fritz Lichtenberg, Ilsenburg a. H.
Gew. 7. Mai 1895 v. *Zeus* a. *Berna*.

Zeus	{	Barry-Main	{	Pluto Carl 60	{	Hermo
		Fides 122	{	Wanda	{	Ida
Berna	{	Pluto von Arth 58	{	Deichmann's Pluto 57	{	Türk (v. Hospiz)
		Berna von Arth	{	Bella	{	Pallas (v. Hospiz) Dr. Schwab's Barry 14 Sabah S. H. S. B. 90

373. **Berna-Urach**, weiss mit rothen Platten. Bes.: Robert Kempel, Urach (Württemberg).

Z.: A. Weniger, Kandern.

Gew. 29. August 1895 v. *Pluto von Buochs* a. *Bella von Kandern*.

Pluto v. Buochs S. H. S. B. 559	{	Pluto von Arth 58	{	Hospiz-Pluto 57	{	Türk (v. Hospiz)
		Bella (Steiner)	{	Bella (Steiner)	{	Pallas (v. Hospiz)
Bella von Kan- dern 359	{	König's Barry	{	Barry 14		
		Neumaier's Miss (Schumacher'sche Zucht)	{	Sabah S. H. S. B. 90		

374. ***Bernice von Langenstein**, weiss mit rothen Platten. Bes.: Fr. Henze, Stassfurt.

Z.: Art.-Hauptmann G. Suter, Oerlikon (Schweiz).

Gew. 15. Juni 1895 v. *Mentor von Hirslanden* a. *Belline von Oerlikon*.

Mentor v. Hirs- landen 47	{	Pluto v. Arth 58	{	Pluto (Hospiz) 57	{	Türk (v. Hospiz)
		Bella (Steiner)	{	Bella (Steiner)	{	Pallas (v. Hospiz)
Belline von Oerlikon S. H. S. B. 826	{	Hero von Hirs- landen 262	{	Young-Barry 235	{	Dr. Schwab's Barry 14
		Nero von Hirs- landen	{	Lola II 265	{	Sabah S. H. S. B. 90
Bernice v. Hirs- landen	{	Hector	{	Barry		
		Berna	{	Leu		
Mönch S. H. S. B. 174	{	Schneider's Bernice	{	Caesar		
			{	Lola I		

375. **Blanka von Unterhofstetten**, weiss mit leuchtend rothen Platten. Bes.: Chr. Reutter, Mehrstetten (Württemberg).

Z.: J. H. Minder, Unterhofstetten b. St. Gallen.

Gew. September 1893 v. *Bernhard* a. *Furka*.

Bernhard	{	Brutus 190	{	Young-Barry 253	{	Barry
		Irma	{	Barry le vieux S.H.S.B. 104	{	Leu
Vera	{	Barry le vieux S.H.S.B. 104	{	Diana		
		Pallas II v. Hospiz 97	{	Egger's Barry		
Herkules S. H. S. B. 197	{	Mönch S. H. S. B. 194	{	Schumacher's Hero		
		Bella v. Hasle S.H.S.B. 194	{	Hospizhunde		
Rose von Olten 157	{	Belisar 16	{	Moritz S. H. S. B. 7		
		Nora von St. Urban 149	{	Deppeler's Belline		

376. **Bosna †**, weiss mit geströnten Platten, egale Maske.
Bes.: Direktor Gironcoli, Prjedor (Bosnien).

Z.: C. Praetorius, Cöthen.

Gew. 15. März 1894 v. *Pluto-Carl* a. *Volka*.

Pluto Carl 60	{	Hermo	{Pluto (Hospiz) 57
		Ida	{Silva-Mehlem 291
Volka 298	{	Prinz v. Worb (Champ. Guide)	{Jupiter (Hospiz)
			{Juno von Vaduz 133
		Senta	{Leon 42
			{Belline 107
			{Champ. Plinlimmon 220

Capella I von Hirslanden 109, weiss mit rothen Platten.
Bes.: J. Jaques Gachnang, Fällanden b. Zürich.

Z.: Ernst Joerin-Gerber, Zürich.

Gew. Mai 1893 v. *Leander v. Hirslanden* a. *Gemmi v. Hirslanden*.

Prämiirt: I. Preis Jugendklasse München 1894, I. Preis begrenzte Klasse und Kollektionsklasse, und Goldene Medaille Heidelberg 1896.

{	Leander von Hirslanden	{Eiger (v. Wattenwyl)
		{Prinzess (v. Wattenwyl)
{	Gemmi von Hirslanden	

377. **Capella III von Hirslanden**, weiss mit rothem Mantel.
Bes.: Ernst Joerin-Gerber, Zürich.

Z.: derselbe.

Gew. 4. Mai 1894 v. *Jupiter von Hirslanden* a. *Capella I von Hirslanden*.

{	Jupiter v. Hirslanden	{Pilatus	
		{Gemmi von Hirslanden	
{	Capella I v. Hirsl. 109	{Leander von Hirslanden	{Eiger (von Wattenwyl)
		{Gemmi von Hirslanden	{Prinzess (von Wattenwyl)

378. **Cora von Rosswein**, weiss mit geströnten Platten. Bes.: Erdmann Anders, Rosswein (Sachsen).

Z.: C. Prätorius, Cöthen.

Gew. 15. März 1894 v. *Pluto-Carl* a. *Volka*.

Pluto Carl 60	{	Hermo	{Pluto-Hospiz 57	{Türk (Hospiz)
			{Silva-Mehlem 291	{Pallas (Hospiz)
Volka 298	{	Ida	{Jupiter (Hospiz)	{Young-Barry 285
			{Juno von Vaduz 133	{Lola II 265
		Prinz v. Worb (Champion Guide)	{Pluto-Hospiz 57	
			{Pallas (Hospiz)	
			{Jupiter (Hospiz)	
			{Lola II 265	
			{Leon 42	
			{Belline 107	
			{Champion Plinlimmon 220	
			{Champion Pilgrim	
			{Bessie II	

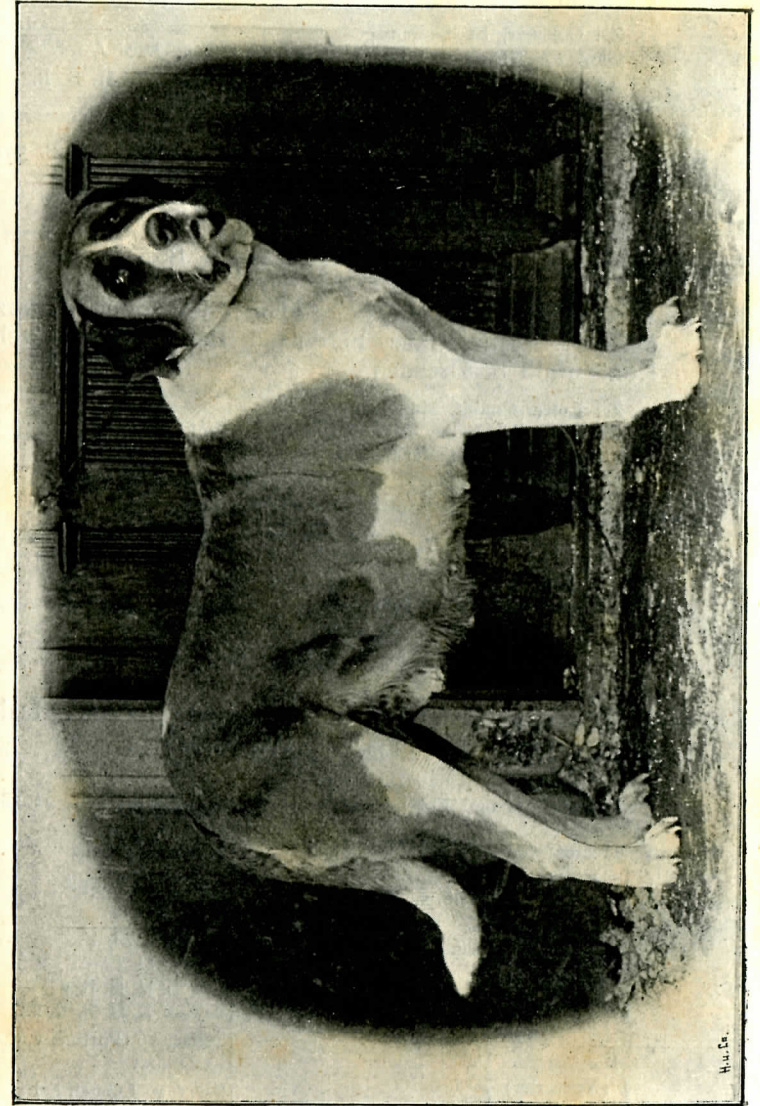

Dido II von Oerlikon 379. Bes.: G. Suter, Oerlikon b. Zürich.

379. **Dido II von Oerlikon**, weiss mit rothem Mantel, weisser Blässe, dunkle Verbrämung. Bes.: Hauptmann G. Suter, Oerlikon b. Zürich.

Z.: Ochsner, St. Gallen.

Gew. 27. November 1892 v. *Kondor verus* a. *Dido I*.

Kondor verus S. H. S. B. 835	{	Ekkehard S. H. S. B. 834	{	Barry le vieux S. H. S. B. 104
		Dido I	{	Pallas II 155
Dido I	{	Young-Barry 235	{	Young-Barry 235
		Rose d. Barry S. H. S. B. 391	{	Rose d. Barry S. H. S. B. 391
			{	Barry Leu
	{	Türk 83	{	Flora I S. H. S. B. 10

380. **Dore vom Königswald**, gelbe Mantelhündin mit schwarzer Maske. Bes.: Franz Ferdinand Bertram, Klotzsche-Königswald b. Dresden.

Z.: Lotterschmidt, München.

Gew. 15. September 1893 v. *Barry (Vitzthum)* a. *Eva*.

Prämiirt: II. Preis Verkaufsklasse Leipzig 1897.

Barry (Vitzthum)	{	Belisar 16	{	Porthos (v. Cantine-Proz)
		Rawyl-Tochter	{	Sabah 162
Eva 115	{	Barry-Hector	{	Ivo 35
		Berna	{	Champion Sans-Peur
			{	Lebeau S. H. S. B. 5
	{	Bellina v. Grindelwald S. H. S. B. 91	{	

381. **Elsa-Urach**, weiss mit rothen Platten und schwarzer Maske. Bes.: Robert Kempel, Urach (Württemberg).

Z.: J. Knecht, Küssnacht (Schweiz).

Prämiirt: I. und Ehrenpreis des St. Bernhardsklub Stuttgart 1896.

Neumaier's Mars 215	{	Hector (Neumaier)	{	Plato-Hospiz 57	{	Türk v. Hospiz
		Tamina II	{	Juno v. Vaduz 133	{	Pallas v. Hospiz
Berna von Küssnacht S. H. S. B. 814	{		{	Säntis	{	Jupiter v. Hospiz
		Porthos (Neumaier)	{	Tamina I S. H. S. B. 107	{	Lola II 265
		Flora von Küssnacht S. H. S. B. 574	{	Orsino v. Hirslanden 55	{	Herakles 31
	{	Bernice v. Küssnacht S. H. S. B. 108	{	Silva-Mehlem 291	{	Dora 111
	{		{	Bernice v. Bern	{	Lux S. H. S. B. 2
	{		{		{	Belline S. H. S. B. 24
	{		{		{	Belisar 16 (Porthos v. C.-P)
	{		{		{	Lea-Bubat
	{		{		{	Barry v. Langenthal
	{		{		{	Rilla

382. **Flora von Basel**, weiss mit rothen Platten. Bes.: Robert Kempel, Urach (Württemberg).

Z.: Th. Fischer v. d. Müll, Basel.

Gew. September 1890 v. *Montblanc* a. *Eveline*.

Prämiirt: III. Preis (mit Wurf) Zürich 1894, I. Preis Basel 1895.

Montblanc S. H. S. B. 403	{	Bayard S. H. S. B. 204	{	Marko	{	Ivo 35
		Berna	{	Barry	{	Wanda 172
Eveline 114	{		{	Pari S. H. S. B. 98	{	Barry S. H. S. B. 22
			{	Clara S. H. S. B. 110	{	Bella (Tuchschmid)
			{	Leon 42	{	Barry II
	{	Belline 107	{	Lola I	{	
	{	Türk (Rappaz)	{	Bellone	{	

383. ***Flora-Bayreuth**, weiss mit gelbgrau geströmt Platten, schwarz verbrämt. Bes.: G. C. Vogel, Bayreuth.

Z.: A. Weniger, Kandern, Baden.

Gew. 25. Juni 1895 v. *Pluto von Buochs* a. *Bella von Kandern*.

Prämiirt: II. Preis Jugendklasse Heidelberg 1896.

Pluto v. Buochs S. H. S. B. 559	{	Pluto von Arth 58	{	Hospiz-Pluto 57	{	Türk (v. Hospiz)
		Bella-Belisar	{	Bella	{	Pallas (v. Hospiz)
Bella v. Kandern 359	{	König's Barry	{	Hercules von Bern	{	Dr. Schwab's Barry 14
		Neumaier's Miss (Schuhmacher'sche Zucht)	{	Sabah	{	

384. **Fortuna**, weiss mit rothen Platten, starke Verbrämung. Bes.: Felix Rimpler, Hamburg.

Z.: Carl Fleischmann, Hamburg.

Gew. 20. Juli 1894 v. *Türk* a. *Inka*.

Türk	{	Hercules S. H. S. B. 197	{	Mönch S. H. S. B. 174	{	Moritz 51
		Rose 157	{	Bella S. H. S. B. 194	{	Belline (Deppeler)
Inka	{		{	Belisar 16	{	Leon 42
			{	Nora 149	{	Belline 107
			{	Grossglockner 201	{	Porthos (v. Cant. Proz.)
	{		{	Tell I	{	Sabah 162
	{		{	Lea 142	{	Leon 42
	{		{	Ivo 35	{	Belline 107
	{		{	Cora S. H. S. B. 96	{	Türk (Rappaz)
	{		{		{	Bellone

385. **Freya von Bielefeld**, weiss mit rähmfarbigen Platten.
Bes.: Carl Wellmann, Bielefeld.

Z.: A. Weniger, Kandern
Gew. 22. Juli 1896 v.

Pluto von Buochs- S. H. S. B. 559	Pluto v. Arth 58	Pluto von Buochs a. Bella von Kandern {Türk (v. Hospiz) {Pallas (v. Hospiz) {Dr. Schwab's Barry 14 {Sabah
Bella von Kandern 359	{König's Barry {Neumaier's Miss	{Herkules v. Bern {Schuhmacher'sche Zucht

386. **Freya-Mangfall**, weiss mit gelben Platten und schwarzer Maske. Bes.: Frau Kommerzienrath Landes, München.

Z.: F. Wich, München.
Gew. 18. Dezember 1894 v. Barry-München a. Bella-Mangfall.
Prämiirt: L. E. Jugendklasse München 1896.

Barry-München	Rawyl 222	{Hector I	{King of Ashford
		{Scholl's Juno	{Wanda II
Bella-Mangfall 360	Belline	{Prinz (Müller)	{Rigi d. Bernhard, Worb
		{Berna (Schmutz)	{Schuhmacher's Belline
Bella	Pluto II 69	{Pluto I	{Mönch S. H. S. B. 174
		{Vineta	{Minder's Sense
Bella	Bella	{Prinz von Worb	{Champ. Plinlimmon 220
		{King of Ashford	{Donna Bayard
		{Wanda II	{Guido von Thun
			{Wanda I

387. **Furka II von Henkendorf**, rothgelbe Mantelhündin mit schwarzer Maske. Bes.: F. Garms, Dt.-Krone.

Z.: derselbe.
Gew. 12. Mai 1895 v. Hector-Corona a. Senta II.

Hector-Corona 203	Grossglockner 201	{Tell I	{Türk 83
		{Lea 142	{Flora I S. H. S. B. 10
Senta II	Variscin-Bella 171		{Apollo I 2
		{Rocher 226	{Bernice 106
Senta I	Sambo (Capito)	{Finette D.H.S.B. 2223	
		{Barry-Gall 183	{Türk 83
		{Variscin-Bella 171	{Nora
			{Rocher 226
			{Finette D.H.S.B. 2223

388. **Gerda von Hanau**, weiss mit zerrissenem rothem Mantel, schwarz verbrämte Maske. Bes.: Ludwig Hanstein, Hanau a. M.

Z.: E. Weingärtner, Carlsbad.
Gew. 1. Juli 1894 v. Caesar von Olten a. Grete.

Caesar von Olten 22	Jupiter 34	Pluto 57	Lea 142	{Apollo I 2
				{Bernice 106
Grete 123	Isar (Nora v. Olten) 151	Dür's Barry v. Olten	Ida v. Olten 135	{Belisar 16
				{Nora v. St. Urban 149
Grete 123	Orsino v. Hirsland. 55	Pluto 57	Silva-Mehlem 291	{Young-Barry 235
				{Lola II 205
Grete 123	Champion Gemma I	Tuschschmid's Barry S. H. S. B. 22	Tuschschmid's Bella	

389. **Ghita**, weiss mit zerrissenem rothem Mantel. Bes.: Frau Baronin v. Moll, Villa Lagarina (Südtirol).

Z.: Frau Gräfin I. arisch-Wallersee, München.
Gew. 28. November 1893 v. Djel a. Frikka-Lola.
Prämiirt: III. Preis offene Klasse, III. Preis begrenzte Klasse, II. Preis Altersklasse, II. Preis Neulingsklasse, II. Preis österreichische Landesklasse, Ehrenpreis für beste Kollektion im Besitze eines österreichischen Ausstellers Innsbruck 1896, I. Preis offene Klasse, Ehrenpreis des St. Bernhardsklub, II. Preis Koppelklasse Mailand 1897.

Djel 24	Apollo	Deppeler's Barry	Deppeler's Prinzess	
				{Türk S. H. S. B. 177
Frikka-Lola	Blanka von Basel 103	Blanka	Tell I	{Flora I S. H. S. B. 10
				{Grossglockner 201
Frikka-Lola	Countess II	Lea 142	Rigi	{Deppeler's Belline
				{Countess I
				{Flora S. H. S. B. 10
				{Apollo I 2
				{Bernice 106
				{Rigi
				{Rawyl-Tochter

390. **Hella-Turka**, weiss mit rostbraunen Platten. Bes.: Alfred Martens, Neu-Ruppin.

Z.: A. Fandré, Berlin.
Gew. 9. Oktober 1895 v. Peter von Mühlheim a. Jura.

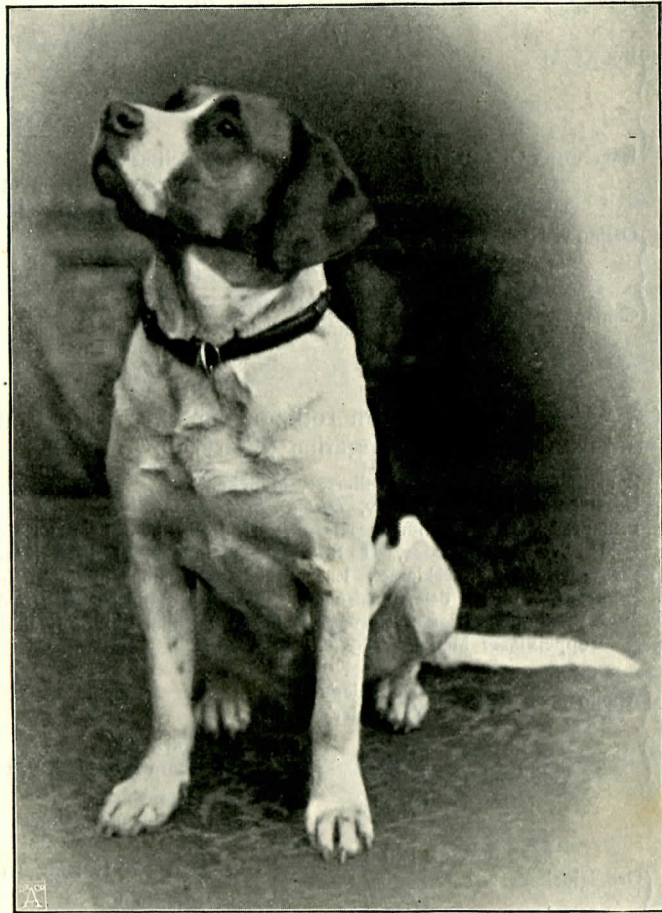

•Ghita• 389. Bes.: Frau Baronin v. Moll, Villa Lagarina (Südtirol).

Peter v. Mühlheim	Grossglockner 202	{ Tell I	{ Türk 83
		{ Lea 142	{ Flora S. H. S. B. 10
Jura 134	Turka 295	{ Uto	{ Apollo I 2
		{ Rohna	{ Bernice 106
Munichia-Barry 49	Munichia-Troja 146	{ Ivo 35	{ Jupiter 34
		{ Berna	{ Juno von Vaduz 133
Jura 134	Munichia-Troja 146	{ Krupp's Hector 29	{ Jupiter 34
		{ Queen 287	{ Lola II 265
			{ Leon 42
			{ Belline 107
			{ Barry le vieux S. H. S. B. 104
			{ Esther S. H. S. B. 115
			{ Ivo 35
			{ Belline (Champ. Sans Peur)
			{ Young-Barry 235
			{ Schweinlin's Lola 266

391. **Helvetia**, weiss mit orangefarbigen Platten und schwarzer Verbrämung. Bes.: H. Förster, Eitorf-Sieg.

Z.: A. Latz, Euskirchen.

Gew. 14. März 1895 v. *Brutus* a. *Muriel*.

Brutus 190	Young-Barry 235	{ Barry
		{ Leu
Muriel 281	Grossglockner 201	{ Barry le vieux S. H. S. B. 104
		{ Diana (Walliser Hündin)
Muriel 281	Elisabeth 253	{ Tell I
		{ Lea 142
		{ Marloes-Ben
		{ Toska

392. **Hera**, weiss mit rothen Platten. Bes.: Felix Rimpler, Hamburg.

Z.: derselbe.

Gew. 19. Februar 1895 v. *Säntis* a. *Inka*.

Säntis	Hercules S. H. S. B. 197	{ Mönch S. H. S. B. 174	{ Moritz 51
		{ Bella S. H. S. B. 194	{ Deppeler's Belline
Inka	Rose 157	{ Belisar 16	{ Leon 42
		{ Nora 149	{ Belline 107
Inka	Grossglockner 201	{ Porthos (v. Cant. Proz)	
		{ Tell I	{ Sabah 162
Inka	Eveline 114	{ Leon 42	
		{ Lea 142	{ Belline 107
		{ Türk 83	
		{ Flora S. H. S. B. 10	
		{ Apollo I 2	
		{ Bernice 106	
		{ Leon 42	
		{ Belline 107	
		{ Türk (Rappaz)	
		{ Bellone	

393. **Hero von Hanau**, rothrähmfarbige Mantelhündin. Bes. Ludwig Hanstein, Hanau a. M.

Z.: Hauptmann G. Suter, Oerlikon, Schweiz.
Gew. 17. Juni 1895 v. *Mentor von Hirslanden a. Belline von Oerlikon*.

Mentor von Hirslanden 47	Pluto von Arth 58	Pluto (Hospiz) 57	Bella	{Türk (v. Hospiz)
				{Pallas (v. Hospiz)
Belline v. Oerlikon S. H. S. B. 826	Hero von Hirslanden 262	Young-Barry 235	Lola II 265	{Dr. Schwab's Barry 14
				{Sabah
Belline v. Oerlikon S. H. S. B. 826	Nero von Hirslanden	Hector	Berna	{Barry
				{Berna
Belline v. Oerlikon S. H. S. B. 826	Bernice von Hirslanden	Mönch	Schneider's Bernic	{Leu
				{Caesar
				{Lola I

394. **Hilda-Langenburg**, weiss mit hellrothen Platten und schwarzer Verbrämung. Bes.: Louis Schüler, Langenburg (Württemberg).

Z.: Meienhofer, Altnau.
Gew. 6. November 1895 v. *Dr. Künzli's Fritz a. Güttinger's Donna*.

Künzli's Fritz	Kean I 207	Berna vom Hospiz	Lea 142	Tell I	{Türk 83
					{Flora S. H. S. B. 10
Güttinger's Donna	Dr. Künzli's Jupiter	Güttinger's Grimsel	Lea 142	Pluto-Hospiz 57	{Apollo I 2
					{Bernice 106
Güttinger's Donna	Güttinger's Grimsel	Rigi v. Basel S. H. S. B. 180	Iva II S. H. S. B. 192	Ivo 35	{Türk (v. Hospiz)
					{Cora S. H. S. B. 96
					{Pallas (v. Hospiz)
					{Apollo I 2
					{Bernice 106
					{Dür's Barry
					{Haldemann's Flora

395. **Hirondelle**, weiss mit rothen Platten. Bes.: Karl Hopf, Woersdorf i. T.

Z.: Hospiz des Gr. St. Bernhard, importirt durch B. Schinle, Meran.
Gew. 16. Juni 1894 v. *Pluto a. Bellona II*.
Prämiirt: II. Preis offene Klasse, II. Preis Neulingsklasse, II. Preis begrenzte Klasse, II. Preis Koppelklasse Frankfurt (15.—17. Mai) 1897, II. Preis offene Klasse, I. Preis begrenzte Klasse Erfurt 1897.

{Pluto (im Besitz des Hospiz des Grossen St. Bernhard)	{Pluto (im Besitz des Hospiz)
{Bellona II (v. Cantine-Proz)	{Lionne (im Besitz des Hospiz)

396. ***Ilka**, weiss mit rothen Platten. Bes.: Richard Richter, Oels (Schlesien).

Z.: Felix Rimpler, Hamburg.
Gew. 19. Februar 1895 v. *Säntis a. Inka*.

Säntis	Herkules S.H.S.B. 197	Mönch S. H. S. B. 174	Bella S. H. S. B. 194	Rose 157	{Moritz 51
					{Belline Duppeler
Inka	Grossglockner 201	Tell I	Lea 142	Eveline 114	{Leon 42
					{Belline 107
					{Porthos (v. Cant.-Proz)
					{Sabah 162
					{Leon 42
					{Belline 107
					{Türk 83
					{Flora I S. H. S. B. 10
					{Apollo I 2
					{Bernice 106
					{Leon 42
					{Belline 107
					{Türk (Rappaz)
					{Bellone (v. Hospiz)

397. **Ilse von Oerlikon**, weiss mit braunen Platten. Bes.: Louis Pfingst, Würzburg.

Z.: Hauptmann G. Suter, Oerlikon (Schweiz).
Gew. 15. Mai 1894 v. *Prinz-Augustus a. Maierhofer's Dora*.
Prämiirt: II. Preis Jugendklasse Strassburg 1895, III. Preis offene Klasse Heilbronn 1895, II. Preis offene Klasse Nürnberg 1896, H. L. E. R. offene Klasse Würzburg 1897.

Prinz-Augustus	Orsino (Künzli) 216	Young-Barry 235	Lola II 265	Carmen (Künzli) S. H. S. B. 875	Bello S. H. S. B. 14	{Barry
						{Leu
Maierhofer's Dora	Künzli's Jupiter	Güttinger's Grimsel	Iva S. H. S. B. 192	Ivo 35	S. H. S. B. 188	{Caesar
						{Lola I
						{Tuchschmid's Barry
						{Tuchschmid's Bella
						{Hospiz-Pluto 57
						{Lea 142
						{Rigi von Basel
						{Ivo 35
						{Cora S. H. S. B. 96
						{Barry v. Burgdorf 13
						{Haldemann's Flora

398. **Irma-Obotritia**, rother Mantel mit weissen Abzeichen. Bes.: Administrator W. Wiencke, Dammerow b. Ganzlin (Mecklenburg).

Z.: E. Joerin-Gerber, Zürich.
Gew. 10. Mai 1894 v. *Leander von Hirslanden a. Bella*.

Leander von Hirslanden	Bella	Eiger (von Wattenwyl)	Prinzess (von Wattenwyl)	Mentor von Hirslanden 47	Pluto von Arth 58

399. **Isabella von Hirslanden** (Schwester von Isolde), weiss mit rothen Platten. Bes.: E. Joerin-Gerber, Zürich.

Z.: G. Dür, Burgdorf.
Gew. 23. November 1895 v. *Rasco vom Rehhag a. Belline von Altenberg*.

Rasco v. Rehhag 338	Young-Ivo 92	Ivo 35	{ Leon 42
		Barrine	{ Belline 107
	Gemma v. Hauenstein S.H.S.B. 388	Herkules	{ Leuenberger's Bello
		S. H. S. B. 197	{ Bruder zu Belisar 16)
Belline v. Altenberg 363	Barry-Emmenau S. H. S. B. 537	Gemmi (Deppeler's Zucht)	{ Sabah II
		Türk v. Enggstein S. H. S. B. 177	{ Mönch S. H. S. B. 174
	Belline v. Langnau S. H. S. B. 386	Kohler's Blanka	{ Bella S. H. S. B. 194
		Türk v. Enggstein S. H. S. B. 177	{ Türk 83
Röthlisberger's Sabah	{ Flora S. H. S. B. 10		
		{ Deppeler's Barry	
		{ Firmann's Bellina	
		{ Türk 83	
		{ Flora S. H. S. B. 10	
		{ Mönch S. H. S. B. 174	
		{ Sabah 162	

400. **Isaria-Mangfall**, weiss mit rothen Platten und leichter Maske. Bes.: Math. Mayer, München.

Z.: Franz Wich, Kaufmann, München.
Gew. 16. Dezember 1896 v. *Barry-München* a. *Bella-Mangfall*.
Prämürt: I. Preis und Ehrenpreis Jugendklasse München 1896,
I. Preis und Ehrenpreis Neulingsklasse, I. Preis und Ehrenpreis Jugendklasse, I. Preis Deutsche Zuchtklasse Heidelberg 1896.

Barry München 461	Rawyl v. Bern 222	Hector I von Biel	{ King of Ashford
		Scholl's Belline	{ Wanda II
	Belline (Sigrist)	Prinz (Müller, Wickertswyl)	{ Rigi (d. Bernhard, Worb)
		Berna (Schmutz, Herrenberg)	{ Schuhmacher's Belline
Bella-Mangfall 359	Pluto II	Mönch S. H. S. B. 174	{ Minder's Sense
		Vineta	{ Prinz of Worb
	Bella (Sigrist)	Pluto I	{ Belline 107
		King of Ashford	{ Gurtner's Tartagnan
	Wanda II	{ Gurtner's Minka	
		{ Champ. Plinlimmon 220	
		{ Donna-Bayard	
		{ Guido von Thun	
		{ Wanda I	

401. **Isar von Zollikofen**, weiss mit geströnten Platten. Bes.: J. Wälde, Zürich.

Z.: W. Ehrat, Zollikofen.
Gew. 10. Juli 1895 v. *Barry v. Burgdorf* a. *Isar*.

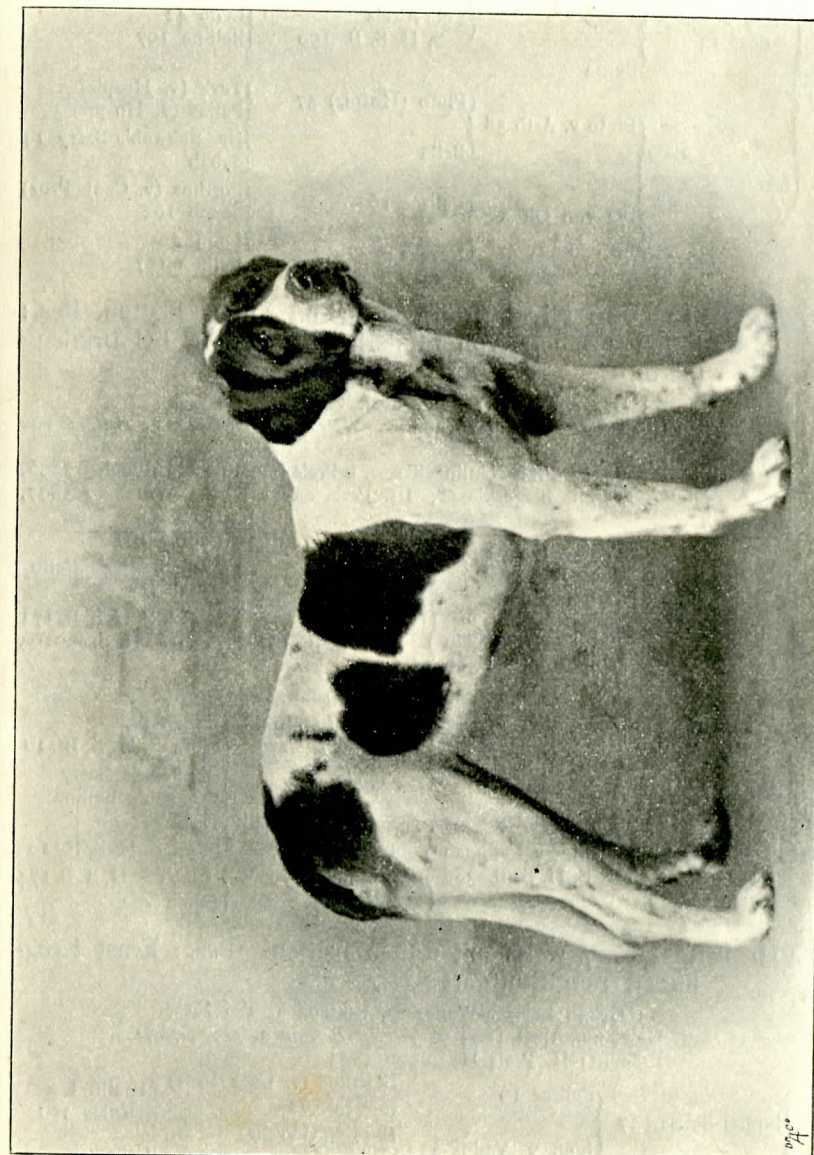

Isolde von Hirslanden 402. Bes.: Franz Freiherr von Lipperheide, Matzen b. Brixlegg (Tirol).

Barry v. Burgdorf 13	Kuno 38	Berna	Hektor S. H. S. B. 175	{Wodan {Rekka
			Lola Altels S. H. S. B. 190	{Leon 42 {Belline 107
Isar	Pluto v. Arth 58	Bella	Pluto (Hospiz) 57	{Türk (v. Hospiz) {Pallas (v. Hospiz)
			Dr. Schwab's Barry 14	{Sabah
	Ida von Olten 135	Belisar 16	{Porthos (v. Cant. Proz) {Sabah 162	
	Nora 149	{Leon 42 {Belline 107		

402. ***Isolde von Hirslanden**, weiss mit rothen Platten. Bes.: Franz Freiherr von Lipperheide, Matzen bei Brixlegg (Tirol).

Z.: Dür & Schneider, Burgdorf.

Gew. 23. November 1895 v. *Rasco von Rehhag a. Belline von Altenberg*.

Prämiirt: I. Preis Neulingsklasse, I. Preis Jugendklasse München 1896.
I. Preis Siegerklasse, III. Preis offene Klasse Würzburg 1897.

Rasco v. Rehhag 338	Young-Ivo 92	Barrine	Ivo 35	{Leon 42 {Belline 107
			Herkules S. H. S. B. 197	{Leuenberger's Bello {Sabah II
Belline v. Altenberg 363	Gemma v. Hauenstein S. H. S. B. 388	Gemmi (Deppeler'sche Zucht)	Mönch S. H. S. B. 174	{Mönch S. H. S. B. 174 {Bella S. H. S. B. 194
			Bella S. H. S. B. 194	
	Barry-Emmenau S. H. S. B. 537	Türk v. Enggistein S. H. S. B. 177	{Türk 83 {Flora S. H. S. B. 10	
Belline v. Langnau S. H. S. B. 386	Kohler's Blanka	Röthlisberger's Sabah	{Deppeler's Barry {Firmann's Bellina	
			Türk v. Enggistein S. H. S. B. 177	{Türk 83 {Flora S. H. S. B. 10
			{Mönch S. H. S. B. 174 {Sabah 162	

403. **Juno-Berg**, weiss mit rothen Platten. Bes.: Ernst Kreglinger, Berg-Stuttgart.

Z.: Gräfin Larisch-Wallersee, Rottach a. Tegernsee.

Gew. 20. April 1893 v. *Jupiter-Belisar a. Gwendoline*.

Prämiirt: II. Preis Heilbronn 1895.

Jupiter-Belisar 37	Belisar 16	Juno v. Vaduz 133	Porthos (v. Cant. Proz)	{Apollo I 2 {Bernice 106
			Sabah 162	
Gwendoline	Belisar 16	Rawyl-Tochter	Jupiter (Hospiz)	{Caesar {Lola I
			Lola II 265	
			Porthos (v. Cant. Proz)	{Apollo I 2 {Bernice 106
			Sabah 162	

404. ***Juno von Franken**, weiss mit rothen Platten. Bes.: Max Franke, Burgwindheim.

Z.: J. Probst, München.

Gew. Februar 1893 v. *Belisar a. Dora III*.

Belisar 16	Porthos (v. Cant. Proz)	Sabah 162	Apollo I 2	{Medor {Büren's Bless
			Bernice 106	{Medor {Schenk's Diana
Dora III	Belisar 16 (siehe oben)	Silva-Mehlem 261	Young-Barry 235	{Barry {Leu
			Lola II 265	{Caesar {Lola I

405. **Juno von Holstein**, weiss mit rothen Platten. Bes.: Fr. Ohlsen, Lägerdorf (Holstein).

Z.: F. Garms, Deutsch-Krone.

Gew. 25. Februar 1896 v. *Hector a. Tosca-Corona*.

Hector	Gross-Glockner 201	Lea 142	Tell I	{Türk 83 {Flora I S. H. S. B. 10
			Rocher 226	{Apollo I 1 {Bernice 106
Tosca-Corona 428	Variscin-Bella 171	Finette	D. H. S. B. 2223	
			Sambo (Capito's)	{Türk 83 {Nora
	Senta I-Corona	{Barry-Gall 183	{Rocher 226 {Finette D. H. S. B. 2223	
		Variscin-Bella 171		

Jura 134, weiss mit rothgelben Platten. Jetzt Bes.: J. F. Schreiber, Möckern-Leipzig.

Z.: G. Schmidbauer, München.

Gew. November 1892 v. *Munichia-Barry a. Troja*.

Prämiirt: je II. Preis Neulings-, Jugend- und Zuchtklasse, H. L. E. offene Klasse München 1893, III. Preis und L. E. Erfurt 1894,
II. Preis offene Klasse Dresden 1895, I. Preis offene, I. Preis Verkaufsklasse Berlin-Charlottenburg 1896, II. Preis Sieger-, II. Preis Zucht-, II. Preis Verkaufsklasse Leipzig 1897, I. Preis Sieger-, I. Preis offene, I. Preis Verkaufsklasse, Ehrenpreis für beste kurzhaarige Hündin Wien 1897, I. Preis offene, I. Preis Siegerklasse, Ehrenpreis für beste kurzhaarige Hündin Elberfeld 1897, I. Preis offene, I. Preis Verkaufsklasse, Ehrenpreis des St.-B.-Kl., S. i. M., Erfurt 1897.

Munichia-Barry 49	Ivo 35	Berna	Leon 42	{Leon 42 {Belline 107
			Belline 107	{Barry le vieux S. H. S. B. 104 {Esther S. H. S. B. 115
Munichia-Troja 146	Krupps Hektor 29	Queen 287	Ivo 35	{Ivo 35 {Belline (Champ. Sans Peur)
			Belline (Champ. Sans Peur)	{Young-Barry 235 {Schweinlin's Lola 266

406. ***Linda II**, weiss mit rothen Platten. Bes.: Dr. L. Schad, Marburg a. L.

Z.: G. Zeppenfeld, München-Neuwittelsbach.
Gew. 20. Januar 1895 v. *Young-Medor* a. *Isis*.

Young-Medor 238	Medor I	{ King of Ashford	{ Champ, Plinlimmon 220
		{ Bella S. H. S. B. 194	{ Donna-Bayard
Isis 129	Silva-Plavia 290	{ Young-Barry 235	{ Leon 42
		{ Schweinlin's Lola 266	{ Belline 107
Queen 287	Krupp's Hektor 29	{ Ivo 35	{ Leon 42
		{ Champ. Sans peur K. C. S. B. 22896	{ Belline 107
		{ Young-Barry 235	{ Siegenthaler's Barry
		{ Schweinlin's Lola 266	{ Dür's Belline S.H.S.B.93
		{ Mönch S. H. S. B. 174	{ Mönch S. H. S. B. 174
		{ Bella S. H. S. B. 194	{ Bella S. H. S. B. 194

407. ***Lionne von Dresden**, weiss mit leuchtend rothen Platten. Bes.: Paul Krause, Dresden.

Z.: Jules Sigrist, Biel.
Gew. 7. Oktober 1893 v. *Caesar von Biel* a. *Belline*.

Caesar von Biel	Pluto II	{ Pluto I	{ Prinz of Worb
		{ Vineta	{ Belline 107
Belline (Sigrist)	Bella (Sigrist)	{ King of Ashford	{ Gurtner's Tartagnan
		{ Wanda II (Sigrist)	{ Gurtner's Minka
		{ Mönch S. H. S. B. 174	{ Champ. Plinlimmon 220
		{ Minder's Sense	{ Donna Bayard
		{ Moritz 51	{ Guido von Thun
		{ Deppeler's Belline	{ Wanda I
		{ Berna (Schmutz, Herrenberg)	

408. **Lolla-Stuttgart**, weiss mit rothen Platten. Bes.: W. Mauz, Stuttgart-Berg.

Z.: Gräfin Larisch, München.
Gew. Juli 1893 v. *Jupiter-Belisar* a. *Frikka-Lola*.
Prämiert: I. Preis offene Klasse Stuttgart 1894, I. Preis Esslingen 1895, II. Preis offene Klasse Strassburg 1895, II. Preis offene Klasse Stuttgart 1896, II. Preis offene Klasse Karlsruhe 1896, II. Preis offene Klasse Nürnberg 1896.

Jupiter-Belisar 37	Belisar 16	{ Porthos (v. Cant. Proz)
		{ Sabah 162
Frikka-Lola	Juno v. Vaduz 133	{ Jupiter (Hospiz)
		{ Lola II 265
		{ Caesar
		{ Lola I
		{ Türk 83
		{ Flora I S. H. S. B. 10
		{ Apollo I 2
		{ Bernice 106
		{ Rigi
		{ Rigi

409. ***Lotte**, weiss mit geströnten Platten. Bes.: August Ahlemann, Merka b. Dresden.

Z.: C. Praetorius, Cöthen.
Gew. 15. März 1894 v. *Pluto-Carl* a. *Senta-Volka*.
Prämiert: H. L. E. offene Klasse Dresden 1895.

Pluto-Carl 60	Hermo	{ Pluto-Hospiz 57	{ Türk (Hospiz)
		{ Silva-Mehlem 291	{ Pallas (Hospiz)
Senta-Volka 298	Ida	{ Jupiter-Hospiz	{ Young-Barry 235
		{ Juno v. Vaduz 133	{ Lola II 265
		{ Pluto-Hospiz 57	{ Pluto-Hospiz 57
		{ Pallas (Hospiz)	{ Pallas (Hospiz)
		{ Juno v. Vaduz 133	{ Jupiter (Hospiz)
		{ Prinz	{ Lola II 265
		{ Senta	{ Champ. Plinlimmon 220
			{ Champ. Guide

Lunina 141, weiss mit dunkelgelben Platten, egaler Kopfzeichnung und schwarzer Maske. Bes.: Baron Jordis, Weissenbach, jetzt **Director Gironcoli, Prjedor (Bosnien)**.

Z.: Baron Jordis, Weissenbach.
Gew. 11. Oktober 1892 v. *Bernhard* a. *Luna*.

Bernhard 18	Young-Barry 235	{ Barry	{ Boss' Sultan I
		{ Leu	{ Schumacher'sche Hündin
Luna 140	Rosa des Barry S. H. S. B. 391	{ Türk 83	{ Barry I
		{ Flora I S. H. S. B. 10	{ Diana B
		{ Bernhard 18 (siehe oben)	{ Türk (v. Hospiz)
		{ Sappho	{ Pallas (v. Hospiz)
		{ Pluto 57	{ Türk 83
		{ Blanka S. H. S. B. 94	{ Flora I S. H. S. B. 10

410. **Mapha-Illa I**, weiss mit rothen Platten und schwarzer Maske. Bes.: Rob. Röser, Leipzig.

Z.: derselbe.
Gew. I. Mai 1894 v. *Munichia-Barry-Frauenfeld* a. *Fura*.
Prämiert: III. Preis offene Klasse, II. Preis Neulingsklasse Berlin-Treptow 1896.

Munichia-Barry Frauenfeld 213	{ Barry d. Grimm, zum Fass, Wyl Meta I Frauenfeld	{ Argos-Excelsior 178	{ Priest 218
			{ Gemma II 257
Jura 134	{ Munichia-Barry 49 Berna	{ Ivo 35 Berna	{ Leon 42
			{ Belline 107
Munichia-Troja 146	{ Krupp's Hector 29 Queen 287	{ Ivo 35 Belline (jetzt Champ. Sans Peur)	{ Barry le vieux S. H. S. B. 104
			{ Esther S. H. S. B. 115
			{ Young-Barry 235 Schweinlin's Lola 266

411. **Meta von Burgstädt**, weiss mit gelbem Mantel und schwarzer Maske. Bes.: Karl Uhlmann, Kemtau bei Burkhardtsdorf (Sachsen).

Z.: Otto Schiller, Burgstädt.
Gew. 10 Mai 1895 v. *Munichia-Barry-Frauenfeld* a. *Thekla von Burgstädt*.

Munichia-Barry-Frauenfeld 213	{ Barry d. Grimm, zum Fass, Wyl Meta I Frauenfeld	{ Argos-Excelsior 178	{ Priest 218
			{ Gemma II 257
Thekla von Burgstädt	{ Bello la grandios 186 Norma	{ Hercules S. H. S. B. 197 Rose 157	{ Mönch S. H. S. B. 174
			{ Bella S. H. S. B. 194
			{ Belisar 16 Nora 149
			{ Porthos (v. Cant. Proz) Sabah 162
		{ Belisar 16 Juno v. Vaduz 133	{ Jupiter (Hospiz) Lola II 265

412. **Meta von Ebersdorf**, weiss mit rothen Platten und schwarzer Maske. Bes.: Max Fritzsching, Ebersdorf b. Chemnitz (jetzt in Flöha i. Sachs.).

Z.: Joh. Probst, München.
Gew. 12. Februar 1893 v. *Belisar* a. *Dora*.

Belisar 16.	{ Porthos (v. Cant. Proz) Sabah 162	{ Apollo I 2 Bernice 106	{ Medor
			{ Büren's Bless
Dora III	{ Belisar 16 Silva-Mehlem 291	{ Porthos (v. Cant. Proz) Sabah 162	{ Enz' Medor
			{ Schenk's Diana
			{ Apollo I 2 Bernice 106
		{ Young-Barry 235 Lola II 265	{ Barry Leu Caesar Lola I

413. **Meta von Eberstadt**, weiss mit rähmfarbigen Platten. Bes.: Georg Neusel, Eberstadt b. Darmstadt.

Z.: L. Hanstein, Hanau.
Gew. 8. Oktober 1895 v. *Marko von Hanau* a. *Wanda II*.
Prämiert: H. L. E. Jugendklasse, II. Preis Kollektionsklasse Heidelberg 1896.

Marko von Hanau 325	{ Ivo 35 Wanda 172	{ Leon 42 Belline 107	{ Young-Barry 235	{ Barry
				{ Leu
Wanda II	{ Rigi-Arth 72 Berna-Asciburgia	{ Pluto von Arth 58 Steiner's Bella II	{ Thur	{ Türk 83
				{ Flora S. H. S. B. 10
				{ Pluto (Hospiz) 57 Steiner's Bella I
				{ Farly
		{ Priest 218 Berna		{ Siegenthaler's Barry Belline 107

414. **Minka-Ittenheim**, weiss mit rothen Platten. Bes.: E. Bauer, Ittenheim (Elsass).

Z.: Berner, Morgenthal b. Arbon.
Gew. 12. März 1895 v. *Barry* a. *Rilla*.

{ Barry (im Besitze des Züchters) Rilla	{ Guido (von Gemmi) Flora II	{ Prinz (Rober, Bern)
		{ Flora (Ehrat, Bern)

415. **Minka von der Weide**, weiss mit rothen Platten, leichte schwarze Maske. Bes.: Math. Fink, München.

Z.: derselbe.
Gew. 16. Juni 1895 v. *Munichia-Barry-Frauenfeld* a. *Queen Victoria*.
Prämiert: H. L. E. Neulingsklasse München 1896.

Munichia-Barry-Frauenfeld 213	{ Barry (v. Hospiz) d. Grimm, z. Fass, Wyl Meta I Frauenfeld	{ Argos-Excelsior 178	{ Priest 218
			{ Gemma II 257
Queen Victoria 156	{ Munichia-Barry 49 Berna	{ Ivo 35 Berna	{ Leon 42
			{ Belline 107
			{ Barry le vieux S. H. S. B. 104
			{ Esther S. H. S. B. 115
		{ Bedacht's Furka 254	{ Deppeler's Barry Deppeler's Princess
		{ Apollo Schweinlin's Lola 266	{ Mönch S. H. S. B. 174 Bella S. H. S. B. 194

416. ***Mira I von Bruck**, weiss mit rothgelbem Mantel und schwarzer Maske. Bes.: Hans Aigner, Bruck b. München.

Z.: M. Fink, München.
Gew. 16. Juni 1895 v. *Munichia-Barry-Frauenfeld* a. *Queen Victoria*.
Prämiert: I. Pr. u. Ehrenpr. Altersklasse, I. Pr. begrenzte Klasse, II. Pr. Neulingsklasse, I. Pr. Deutsche Zuchtklasse München 1896.

Mira von Brucke 416. Bes.: H. Aigner, Bruck b. München.

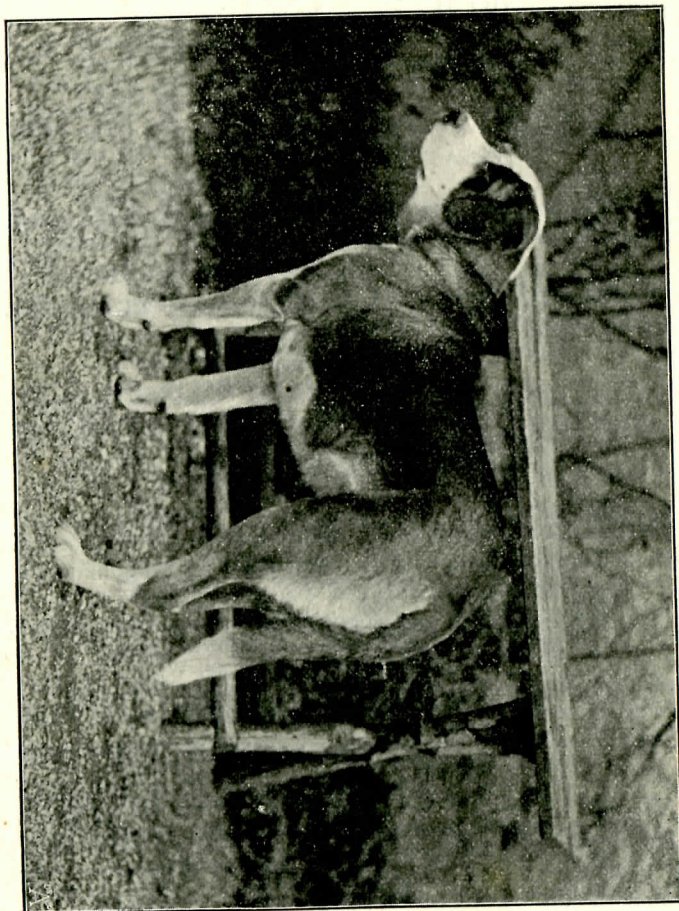

Munichia-Barry- Frauenfeld 213	{ Barry (v. Hospiz) d. Meta I Frauenfeld	Grimm, z. Fass, Wyl { Argos-Excelsior 178	{ Priest 218
			{ Gemma II 257
Queen Victoria 156	{ Munichia-Barry 49	{ Ivo 35 Berna	{ Leon 42
			{ Belline 107
	{ Bedacht's Furka 254	{ Apollo Schweinlin's Lola 266	{ Barry le vieux S. H. S. B. 104
			{ Esther S. H. S. B. 115
		{ Deppeler's Barry	
		{ Deppeler's Princess	
		{ Mönch S. H. S. B. 174	
		{ Bella S. H. S. B. 194	

417. **Munichia-Troja II**, weiss mit rothen Platten. Bes.: Ludwig Schmidt, München.

Z.: Gg Schmidbauer, München.
Gew. 10. Mai 1893 v. *Caesar von Olten* a. *Munichia-Troja*.
Prämiirt: H. L. E. Neulingsklasse, II. Preis Juniorenklasse, II. Preis Jugendklasse, II. Preis Deutsche Zuchtklasse München 1894, III. Preis offene Klasse, III. Preis begrenzte Klasse München 1895.

{ Caesar von Olten 22	{ Jupiter 34	{ Pluto 57
	{ Isar I 151	{ Lea 142
{ Munichia-Troja 146	{ Krupp's Hektor 29	{ Dür's Barry von Olten
		{ Ida von Olten 35
	{ Queen 287	{ Ivo 35
		{ Belline (Champ. Sans Peur)
		{ Young-Barry 235
		{ Schweinlin's Lola 266

Nora von Burgdorf 150 †, weiss mit grossen rothen Platten und schwarzer Maske. Bes.: G. Dür, Burgdorf (Schweiz), zuletzt **Director Gironcoli, Prjedor (Bosnien)**.

Z.: G. Dür, Burgdorf.
Gew. 1. Februar 1892 v. *Barry* a. *Sabah-Langnau*.
Prämiirt: II. Preis Zürich 1893, **H. L. E. offene Klasse, III. Preis Schweizer Zuchtklasse München 1894, I. Preis und Ehrenpreis offene Klasse Graz 1894, I. Preis und Ehrenpreis offene Klasse Eger 1895.**

{ Barry	{ Türk S. H. S. B. 177	{ Türk 83 Flora I S. H. S. B. 10	{ Boss' Sultan
			{ Schumacher'sche Hündin
{ Sabah-Langnau	{ Mars		{ Barry I
	{ Juno		{ Diana B

418. **Norma von Eberstadt**, rother Mantelhund, Blässe, verbrämte Maske. Bes.: Georg Neusel, Eberstadt b. Darmstadt.

Z.: Ludwig Hanstein, Hanau.
Gew. 8. Oktober 1895 v. *Marko-Hanau* a. *Wanda II*.
Prämiirt: L. E. Jugendklasse, III. Preis Koppelklasse, II. Preis Kollektionsklasse Heidelberg 1896.

Marko-Hanau 325	{ Ivo 35 Wanda von Langen- diebach 172	{ Leon 42	{ Barry
		{ Belline 107	{ Leu
Wanda II	{ Rigi-Arth 72 Berna-Ascisburgia	{ Young-Barry 235	{ Türk 83
		{ Thur	{ Flora S. H. S. B. 10
		{ Pluto v. Arth 58	{ Pluto (Hospiz) 57
		{ Steiner's Bella II	{ Steiner's Bella I
		{ Priest (Dür's Leo) 218	{ Steiger
		{ Berna	{ Farly
			{ Siegenthaler's Barry
			{ Belline 107

419. **Pallas von Olten**, weiss mit rothen Platten. Bes.: Gebr. Leuenberger, Basel.

Z.: dieselben.

Gew. 19. April 1893 v. *Caesar von Olten* a. *Belline II von Olten*.
Prämiirt: Ehrenpreis offene Klasse, Ehrenpreis Altersklasse, I. Preis Neulingsklasse Basel 1895.

Caesar v. Olten 22	{ Jupiter 34 Nora v. Olten 151	{ Pluto (Hospiz) 57	{ Türk (Hospiz)
		{ Lea (Künzli) 142	{ Pallas (Hospiz)
		{ Barry von Olten	{ Apollo I 2
		{ Ida von Olten 135	{ Bernice 106
Belline II von Olten 99	{ Jupiter 34 Ida 135	{ Barry von Olten	{ Barry S. H. S. B. 173
		{ Nora v. Olten 151	{ Bella (Eggiman)
		{ Pluto (Hospiz) 57	{ Belisar 16
		{ Lea 142	{ Nora v. St. Urban 149
		{ Belisar 16	{ Türk (Hospiz)
		{ Nora 149	{ Pallas (Hospiz)
		{ Apollo I 2	
		{ Bernice 106	
		{ Porthos (v. Cant. Proz)	
		{ Sabah 162	
		{ Leon 42	
		{ Belline 107	

420. ***Prinzess Carmen vom Weinbag**, weiss mit rothen Platten, schwarz verbrämte Maske. Bes.: Frau M. Kähler, Rostock i. Mecklenb.

Z.: J. Probst, München.

Gew. 3. Oktober 1894 v. *Djel* a. *Dora*.

Prämiirt: I. Preis Neulingsklasse, I. Preis offene Klasse Charlottenburg 1896, II. Preis offene Klasse, I. Preis Siegerklasse Elberfeld 1897, I. Preis Siegerklasse, I. Preis Deutsche Zuchtklasse Leipzig 1897

Djel 24	{ Apollo (Kohler) Blanka (Kohler)	{ Pluto von Arth 58	
		{ Hero von Hirslanden 262	
Dora III	{ Belisar 16 Silva-Mehlem 291	{ Porthos (v. Cant. Proz)	{ Apollo I 2
		{ Sabah 162	{ Bernice 106
		{ Young-Barry 235	{ Barry
		{ Lola II 265	{ Leu
		{ Caesar	
		{ Lola I	

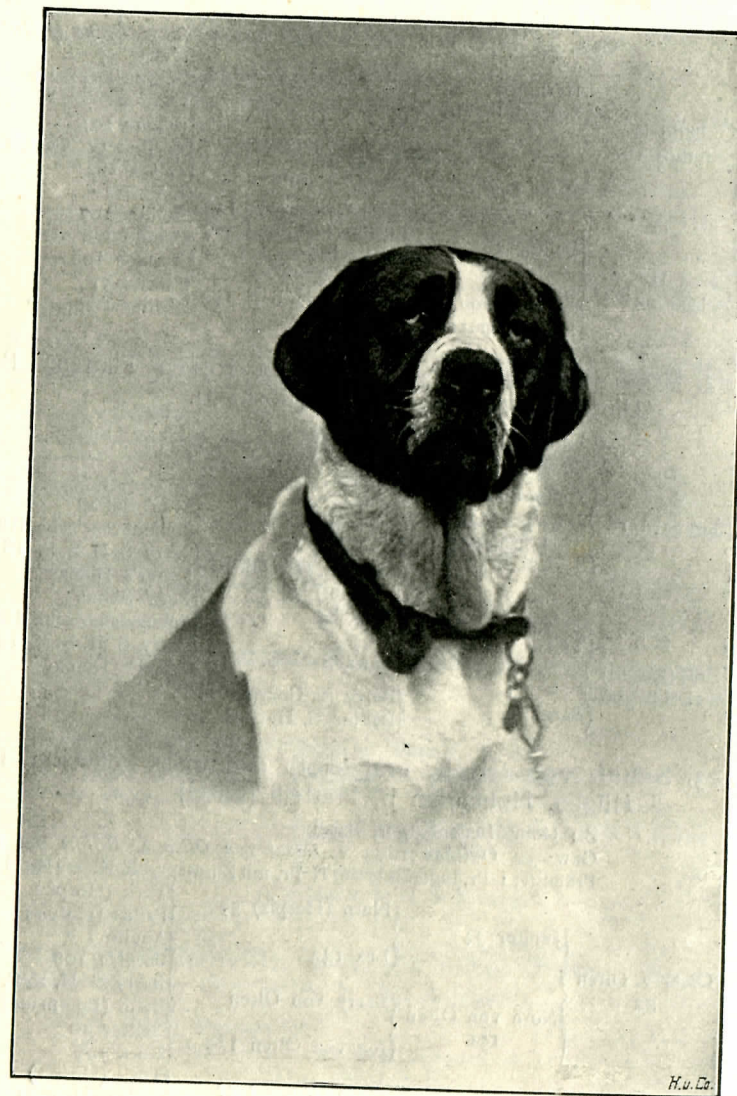

Prinzess Carmen vom Weinbag 420.
Besitzer: Frau M. Kähler, Rostock in Mecklenburg.

421. *Prinzess Liesel, weiss mit rothen Platten. Bes.: Oberpostassistent Lohmann, Sulzbach, Kreis Saarbrücken.

Z.: J. Probst, München.

Gew. 24. September 1893 v. *Bello la grandios a. Berna II-Belisar.*

Bello la grandios 186	{	Herkules	{ Mönch S. H. S. B. 174	{ Moritz 51
		{ S. H. S. B. 197	{ Bella S. H. S. B. 194	{ Belline-Deppeler
Berna II-Belisar 98	{	Rose 157	{ Belisar 16	{ Leon 42
		{	{	{ Belline 107
	{	Belisar 16	{ Nora v. St. Urban 149	{ Porthos (v. Cant. Proz)
			{ Sabah 162	{ Apollo I 2
	{	Berna I von Lempennmatt 100	{ Mönch S. H. S. B. 174	{ Bernice 106
			{ Bernice	{ Moritz 51
				{ Belline-Deppeler

422. Rose des Bernhard, weiss mit rothen Platten. Bes.: Director Gironçoli, Prjedor (Bosnien).

Z.: Baron Jordis, Weissenbach.

Gew. 26. Januar 1893 v. *Bernhard a. Eros.*

Bernhard 18	{	Young-Barry 235	{ Barry	{ Boss' Sultan
		{	{ Leu	{ Schumacher'sche Hündin
Eros (Rosler) S.H.S.B. 396	{	Rosa des Barry	{ Türk 83	{ Barry S. H. S. B. 18
		{ S. H. S. B. 391	{ Flora S. H. S. B. 10	{ Egger's Diana
	{	Tell	{ Türk 83	{ Schumacher'sche Hündin
			{ Flora S. H. S. B. 10	{ Barry S. H. S. B. 18
	{	Sarah	{ Barry (v. Courage 196)	{ Egger's Diana
			{ Belline S. H. S. B. 108	

423. Sabah von Olten, orangeroth und weiss gefleckt. Bes.: Hüglin, Hohenrain b. Pratteln (Basel).

Z.: Gebr. Leuenberger, Basel.

Gew. 30. Oktober 1893 v. *Cäsar von Olten a. Belline von Olten.*

Prämiirt: I. Pr. Jugendklasse, II Pr. mit Zusatzpr. off. Klasse Basel 1895.

Cäsar v. Olten 22	{	Jupiter 34	{ Pluto (Hospiz) 57	{ Türk (Hospiz)
		{	{ Lea 142	{ Pallas (Hospiz)
Beline II von Olten 99	{	Nora von Olten 151	{ Barry von Olten	{ Apollo I 2
		{	{ Ida von Olten 135	{ Bernice 106
	{	Jupiter 34	{ Pluto (Hospiz) 57	{ Barry S. H. S. B. 173
			{ Lea 142	{ Bella (Eggimann)
	{	Ida v. Olten 135	{ Barry 16	{ Belisar 16
			{ Nora v. St. Urban 149	{ Nora 149
				{ Türk (Hospiz)
				{ Pallas (Hospiz)
				{ Apollo I 2
				{ Bernice 106
				{ Porthos (v. Cant. Proz)
				{ Sabah 162
				{ Leon 42
				{ Belline 107

424. *Senta von Burgstädt, weiss mit rothen Platten und schwarzer Maske. Bes.: Joh. Friedr. Schreiber, Möckern b. Leipzig.

Z.: Otto Schiller, Burgstädt i. S.

Gew. 10. Mai 1895 v. *Munichia-Barry-Frauenfeld a. Thekla von Burgstädt.*

Munichia-Barry-Frauenfeld 213	{	Barry d. Grimm, z. Fass, Wyl	{ Argos-Excelsior 178
		{ Meta I Frauenfeld	{ Herkules S. H. S. B. 197
Thekla von Burgstädt	{	Bello la grandios 186	{ Rose 157
		{ Norma 148	{ Belisar 16
			{ Juno von Vaduz 133

425. Senta I-Corona, rothgelbe Mantelhündin mit schwarzer Maske. Bes.: F. Garms, Dt.-Krone.

Z.: derselbe.

Gew. 13. Juni 1892 v. *Barry-Gall a. Bella Variscin.*

Barry-Gall 183	{	Türk 83	{ Boss' Sultan
		{ Nora	{ Schumacher'sche Hündin
Variscin Bella 171	{	Rocher 229	{ Barry le vieux S. H. S. B. 104
		{ Finette D. H. S. B. 2223	{ Belline

426. Senta II von Henkendorf, rothgelbe Mantelhündin mit schwarzer Maske.

Z.: derselbe.

Gew. 23. Mai 1894 v. *Sambo a. Senta I.*

Sambo (Capito's)	{	Türk 83	{ Boss' Sultan
		{ Barry-Gall 183	{ Schumacher'sche Hündin
Senta I	{	Nora	{ Barry le vieux S. H. S. B. 104
		{ Variscin-Bella 171	{ Belline
			{ Rocher 226
			{ Finette D. H. S. B. 2223

427. Senta von Oldenfelde, weiss mit rothen Platten. Bes.: Willy Eggers, Oldenfelde b. Alt-Rahlstedt.

Z.: C. Gajen, Neumünster.

Gew. 9. Oktober 1895 v. *Hector a. Diana.*

Hector	{	Green 228	{ Pluto (Hospiz) 57	{ Dr. Schwab's Barry 14
		{	{ Bella	{ Sabah
Diana	{	Inka	{ Grossglockner 201	
		{	{ Eveline 114	
	{	Türk	{ Herkules 197	
			{ Rose 57	
	{	Blanka	{ Barry	
			{ Berna	

428. ***Thusnelda - Albis**, weiss mit rothen Platten. Bes.:
B. Veelken, Hamburg.

Z.: derselbe.

Gew. 22 Mai 1892 v. *Saro* a. *Hectorin*.

Saro 228	{	Bubat's Bello 180	{ Jupiter (Hospiz)	{ Caesar
		Silva Mehlem 291	{ Lola II 265	{ Lola I
Hectorine 125	{	Young-Barry 235		
		Lola II 265		
		Ivo 35		
		Belline (jetzt Champ. Sans Peur)		
Queen 287	{	Young-Barry 235		
		Schweinlin's Lola 266		

429. **Tosca - Corona**, rothgelbe Mantelhündin mit schwarzer
Maske. Bes.: F. Garms, Dt.-Krone.

Z.: derselbe.

Gew. 23. Mai 1894 v. *Senta I-Corona* a. *Sambo*.

{	Sambo (Capito's)	{	Barry-Gall 183	{ Türk 83
			Variscin-Bella 171	{ Nora
{	Senta I-Corona	{	Rocher 229	
			Finette D. H. S. B. 2223	

430. **Turka von Oerlikon**, weiss mit rähmfarbigen Platten.
Bes.: Anton Vogt, Riedmühle b. Ichenhausen (Schwaben).

Z.: Hauptmann G. Suter, Oerlikon (Schweiz).

Gew. 1895 v. *Mentor von Hirslanden* a. *Dido II von Oerlikon*.

{	Mentor v. Hirs-	{	Pluto von Arth 58	{ Pluto (Hospiz) 57	{ Türk (v. Hospiz)
				Bella	{ Pallas (v. Hospiz)
{	Hero von Hirs-	{	Young-Barry 235	{ Barry	
				Lola II 265	{ Leu
{	Dido II von	{	Condor verus	{ Caesar	
				S. H. S. B. 835	{ Lola I
{	Oerlikon 379	{	Dido I	{ Barry le vieux	
				S. H. S. B. 834	{ S. H. S. B. 104
{	Dido I	{	Young-Barry 235	{ Pallas II 155	
				Rose des Barry	{ Young-Barry 235
{	S. H. S. B. 391	{	Flora S. H. S. B. 10	{ Rose des Barry	
				S. H. S. B. 391	{ S. H. S. B. 391

431. ***Undine von Tuttligen**, gelber Mantel mit weissen
Abzeichen. Bes.: Otto Reiter, Grossgartach.

Z.: Adolf Schad, Tuttligen.

Gew. 1. April 1894 v. *Young-Medor* a. *Young-Erika*.

Young-Medor 238	{	Medor I	{ King of Ashford	{ Champ. Plinlimmon 220
			{ Bella S. H. S. B. 174	{ Donna-Bayard
Young-Erika 301	{	Silva-Plavia 290	{ Young-Barry 235	{ Leon 42
			{ Schweinlin's Lola 266	{ Belline 107
Young-Norma 300	{	Czar S. H. S. B. 404	{ Rawyl von Basel 221	{ Barry
			{ Lora	{ Leu
Young-Norma 300	{	Bello 180	{ Mönch S. H. S. B. 174	{ Guido von Thun
			{ Norma v. Oettenbach	{ Wanda
S. H. S. B. 205	{	Flora S. H. S. B. 10	{ King of Ashford	
			{ Türk 83	
S. H. S. B. 205	{	Flora S. H. S. B. 10	{ Marie Bachofen	
			{ Jupiter (Hospiz)	
S. H. S. B. 205	{	Flora S. H. S. B. 10	{ Lola II 265	

432. ***Venus-Corona**, weiss mit rothen Platten und schwarzer
Maske. Bes.: F. Garms, Dt.-Krone.

Z.: derselbe.

Gew. 10. Juli 1895 v. *Agamemnon* a. *Furka I*.

Prämiirt: I. Preis Jugendklasse Berlin 1896.

Agamemnon 176	{	Uto	{ Jupiter	{ Pluto-Hospiz 57
			{ Juno von Vaduz 133	{ Künzli's Lea 142
Furka I 119	{	Lorna	{ Young-Barry 235	{ Jupiter (Hospiz)
			{ Lola II 265	{ Lola II 265
Furka I 119	{	Grossglockner 201	{ Barry	
			{ Tell I	{ Leu
Furka I 119	{	Variscin-Bella 171	{ Caesar	
			{ Finette D. H. S. B. 2223	{ Lola I
Furka I 119	{	Grossglockner 201	{ Türk 83	
			{ Lea 143	{ Flora I S. H. S. B. 10
Furka I 119	{	Grossglockner 201	{ Apollo I 2	
			{ Bernice 106	
Furka I 119	{	Grossglockner 201	{ Rocher 226	
			{ Finette D. H. S. B. 2223	

433. **Waldau von Oerlikon**, (früher Waldau vom Bruderhaus)
weiss mit rothem Mantel. Bes.: Artillerie-Hauptmann
G. Suter, Oerlikon (Schweiz).

Z.: E. Vogt, Winterthur

Gew. 2. März 1894 v. *Barry Panaria* a. *Flora vom Grindelwald*.

Prämiirt: je II. Preis begrenzte Klasse, Neulingsklasse und Schweizer
Zuchtklasse München 1895

Barry-Panaria 185	{	Pluto-Novus	{ Wengi	{ Pluto (Hospiz) 57
			{ Judith la belle	{ Pallas (Hospiz)
Barry-Panaria 185	{	Judith	{ Bello S. H. S. B. 14	
			{ Sarah S. H. S. B. 113	{ Barry (v. Courage 196)
Barry-Panaria 185	{	Judith	{ Belline	
Barry-Panaria 185	{	Flora-Panaria S. H. S. B. 819		

434. **Wanda von Hainstadt**, rothe Mantelhündin mit weissen Abzeichen. Bes.: Eduard Volkheimer, Hainstadt (Hessen).

Z.: Ludwig Hanstein, Hanau.

Gew. 2. September 1894 v. *Rigi-Arth* a *Wanda II*.

Rigi-Arth 72	{	Pluto von Arth 58	{	Deichmann's Pluto
		Steiner's Bella II	{	Steiner's Bella
Wanda II	{	Bayard	{	Belisar
		Wanda I	{	Farly
			{	Marko
			{	Barry
			{	Loki
			{	Bella (Calaminus)

435. **Young-Flora vom Rosenhof**, weiss mit rothen Platten. Bes.: Chr. Ad. Schowalter, Rosenhof b. Ladenburg.

Z.: J. Moor, Basel.

Gew. 3. Oktober 1895 v. *Pluto von Basel* a *Flora von Basel*.

Prämiirt: H. L. E. Jugendklasse Heidelberg 1896, II. und III. Preis Karlsruhe 1896.

Pluto von Basel 59	{	Saturn	{	Roland (?)
		Blanka	{	Rose (?)
Flora von Basel 382	{	Montblanc S. H. S. B. 403	{	Pluto von Arth 58
		Eveline 114	{	Hero von Hirslanden 262
			{	Bayard S. H. S. B. 204
			{	Berna
			{	Ivo 35
			{	Cora S. H. S. B. 96

436. **Young-Sabah von München**, weiss mit rothgelben Platten und schwarzer Maske. Bes.: J. Böhm, München.

Z.: derselbe.

Gew. Oktober 1894 v. *Munichia-Barry-Frauenfeld* a *Sabah von München*.

Prämiirt: L. E. Jugendklasse München 1895, III. Preis Neulingsklasse Nürnberg 1896.

Munichia-Barry-Frauenfeld 213	{	Barry (vom Hospiz) des Grimm, z. Fass, Wyl	{	Argos-Excelsior	{	Priest 218
		Meta I-Frauenfeld	{	178	{	Gemma II 257
Sabah von München 165	{	Munichia-Barry 149	{	Ivo 35	{	Leon 42
		Berna	{	Belline 107	{	Barry le vieux
			{	S. H. S. B. 104	{	Esther S. H. S. B. 115
			{	Waldenmaier's Bella	{	Barry (einer von zweien des E. Vogt, Winterthur) par contrebande
			{	Metta des Zingg-Nagel, Kehlhof		

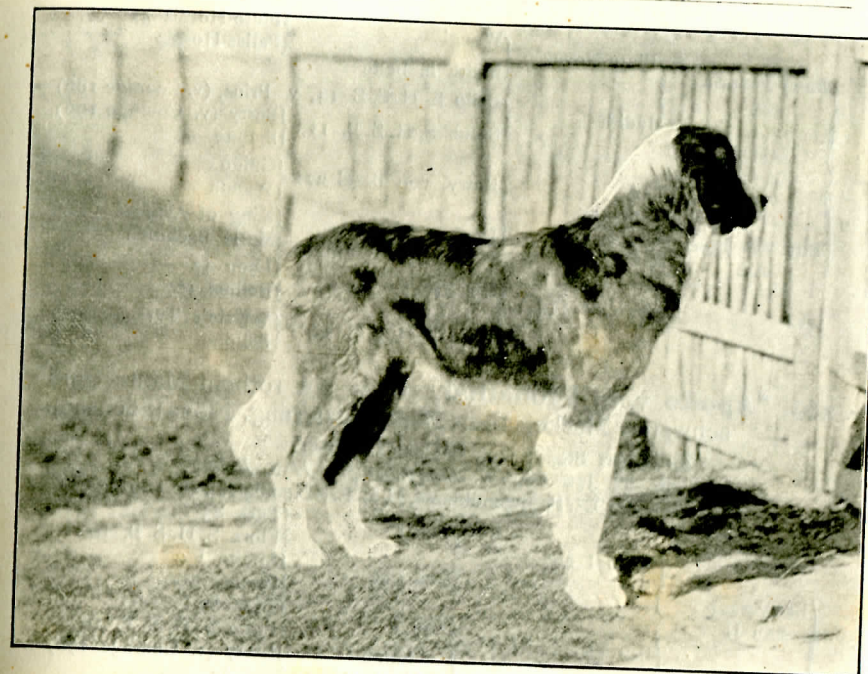

•Ali-Pascha« 438. Bes.: Direktor Gironcoli, Prjedor (Bosnien).

Langhaarige St. Bernhardshunde.

Rüden (437—540).

437. ***Alex-Silesia**, roth mit weissen Abzeichen. Bes.: August Zeitz, Sulzbach, Kreis Saarbrücken.

Z.: C. G. E. Patzner, Hennersdorf, Schles.

Gew. 11. September 1893 v. *Divico* a *Wanda-Silesia*.

Divico	{	Hector	{	Pluto (Hospiz) 57
		Belonna (Hospiz)	{	Juno von Vaduz 133
Wanda-Silesia	{	Odin (Schumacher)	{	Barry (Hospiz)
		Kander (Schumacher)	{	Lionne (Hospiz)
			{	Max v. Richingen (Wattenwyl)
			{	Lola-Altels S. H. S. B. 190
			{	Mont-Velan S. H. S. B. 199
			{	Belonna (Schumacher)

438. ***Ali-Pascha**, weiss mit leuchtend rothen Platten und schwarzer Maske. Bes.: Direktor Gironcoli, Prjedor (Bosnien).

Z.: E. Vogt, Winterthur.

Gew. 6. August 1894 v. *Barry-Panaria* a *Birs von Basel*.

Barry-Panaria 185	Pluto-Novus Judith	Wengi	{ Pluto-Hospiz 57 Pallas-Hospiz
		Judith la belle	
Birs von Basel 102	Zar 195	Bello S. H. S. B. 14, v. Prinz, (v. Courage 196)	{ Barry (v. Courage 196)
		Sarah S. H. S. B. 113	{ Belline
	Eveline 114	(Rawyl von Basel 221	{ Guido Wanda
		Lora	{ King of Ashford Marie Bachofen
		(Ivo 35	{ Leon 42 Belline 107
		(Cora S. H. S. B. 96	{ Sarasin's Türk Bellone

439. ***Apollo vom Flöhathal**, weiss mit rothem Mantel und schwarzer Maske. Bes.: Max Fritzsching, Flöha (Sachsen).

Z.: Albert Staudt jun., Saulgau i. Württ.
Gew. 25. Juni 1896 v. *Barry-Saulgau II a. Leda*.
Prämiirt: III, Pr. Jugendklasse, H. L. E. R. Neulingsklasse Leipzig 1897.

Barry-Saulgau II	Kean I 207	Tell I	{ Türk 83 Flora S. H. S. B. 10
		Lea 142	{ Apollo I 2 Bernice 106
Leda	Ilse 130	Tell I	{ Türk 83 Flora S. H. S. B. 10
		Sarah	{ Barry (v. Courage 196)
		S. H. S. B. 113	{ Belline King of Ashford
Leda	Bruno von Biel 187	Hektor I v. Biel	{ Wanda II Rigi (d. Bernhard, Worb)
		Scholl's Juno	{ Belline (Siège)
		Leda von Solothurn	{ Sella von Solothurn

440. ***Arbon I**, weiss mit dunkelrothen Platten und schwarzer Maske. Bes.: Josef König, Schwäb. Gmünd.

Z.: Dr. Künzli, St. Gallen.
Gew. 3. Januar 1894 v. *Jova-Barry a. Jula*.
Prämiirt: H. L. E. Stuttgart 1894, II. Preis Esslingen 1895, II. Preis Stuttgart 1896, III. Preis Heidelberg 1896.

Jova-Barry	Young-Barry 235	Barry	{ Leu
		Blanca S. H. S. B. 94	{ Türk 83 Flora S. H. S. B. 10
Jula S. H. S. B. 869	Orsino S. H. S. B. 399	Young Barry 235	{ Young Barry 235 Lola II 265
		Carmen S. H. S. B. 875	{ Bello S. H. S. B. 14 Gemma von Arth

441. **Athos von Biel**, weiss mit grossen rothen Platten. Bes.: Major F. Blösch, Biel (Schweiz).

(Illustration nebenstehend).

Z.: Ch. Arm, Lyss.

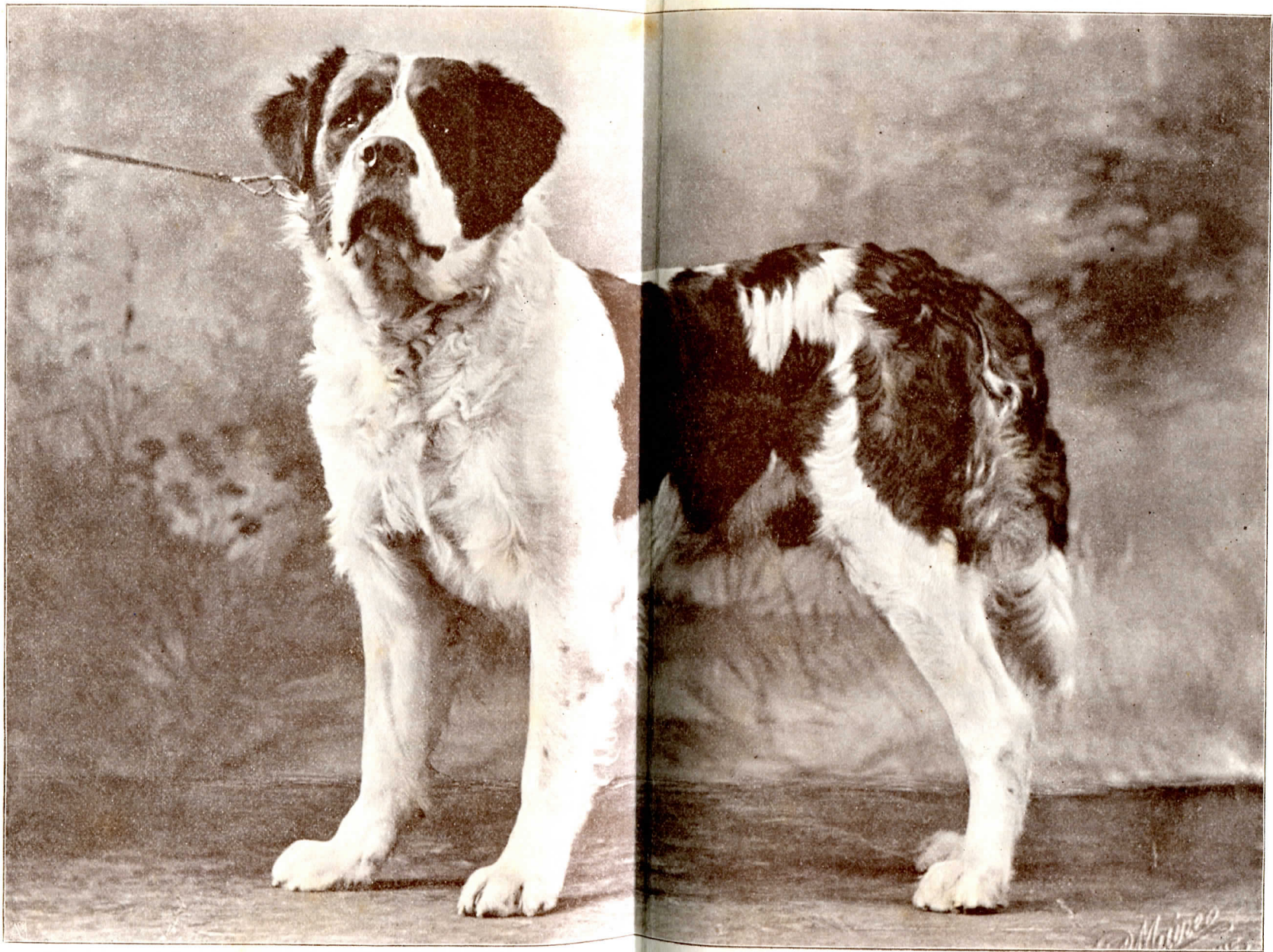

»Athos von Biel« 441. Bes. Major F. Blösch, Biel (Schweiz).
Jetziger Besitzer: H. Boppel, Cannstatt.

Gew. 31. März 1894 v. *Rawyl von Bern* a. *Bella*.

Rawyl von Bern 222	Hector I (Bloesch)	{ King of Ahstord	{ Champ. Plinlimmon 220
		{ Wanda II (Sigrist's)	{ Donna Bayard
Scholl's Juno	Scholl's Juno	{ Rigi (Worb)	{ Guido (Knechtenhofer)
		{ Belline (Siège)	{ Wanda I
Arm's Bella	Türk v. Enggistein	{ Max von Richingen (Wattenwyl)	
		{ Lola-Altels S. H. S. B. 190	
		{ Türk 83	
	Vineta (Bernhardt's)	{ Flora S. H. S. B. 10	

442. **Athos von Hirslanden**, weiss mit rothen Platten. Bes.: Eugen Lennertz, Köln.

Z.: E. Joerin-Gerber, Zütrich.

Gew. 9. Mai 1896 v. *Champ. Daniel von Hirslanden* a. *Röschen von Hirslanden*.

Champ. Daniel v. Hirsl. 314	Ryn v. Gundel- dingen 78	{ Gorm S. H. S. B. 361	{ Barry-Deppeler
		{ Blanca	{ Gemmi Deppeler
Flora v. Basel 382	Flora v. Basel 382	{ Montblanc S.H.S.B. 403	{ Deppeler's Barry
		{ Eveline 114	{ Bayard S. H. S. B. 204
Röschen von Hirslanden	Rawyl v. Bern 222	{ Hector I	{ Berna
		{ Scholl's Juno	{ Ivo 35
		{ Belline v. Hirs- landen	{ Cora S. H. S. B. 96
		{ Pilatus	{ King of Ashford
		{ Gemmi	{ Wanda II
			{ Rigi (d. Bernhard, Worb)
			{ Belline (Siège)

443. **Baer**, weiss mit rothen Platten. Bes.: Ch. Koop, Hamburg.

Z.: Fräulein M. Kahle, Hamburg.

Gew. 5. Juni 1892 v. *Sultan IV* a. *Lola III*.

Prämiirt: II. Preis Hamburg 1895.

{ Sultan IV	{ Champ. Victor-Emanuel
	{ Wanda
{ Lola III	{ Champ. Plinlimmon 220
	{ Lola II 265

444. **Barkas**, weiss mit rothen Platten. Bes.: Albert Latz, Euskirchen.

Z.: Georg Schmidbauer, München.

Gew. 17. Dezember 1893 v. *Munichia-Barry-Frauenfeld* a. *Munichia-Isar I*.

Munichia-Barry- Frauenfeld 213	{	Barry (Hospiz) des Grimm, z. Fass, Wyl	{	Priest 218	
		Meta I-Frauenfeld		{ Argos-Excelsior 178	{ Gemma II 257
Munichia-Isar I 278	{	Herakles 31	{	Bubat's Bello 180	{ Jupiter (Hospiz)
				Flora	{ Lola II 265
		Queen 287	{	Young-Barry 235	{ Deppeler's Barry
				Schweinlin's Lola 266	{ Bernina
			{ Barry		
			{ Leu		
			{ Mönch S. H. S. B. 174		
			{ Bella S. H. S. B. 194		

445. **Barry-Bayreuth**, weiss mit orangefarbenen Platten, starke schwarze Verbrämung. Bes.: Emil Schmidt, Bayreuth.

Z.: Frz. H. Palm, Andernach.

Gew. 11. Mai 1891 v. *Grossglockner* a. *Bella*.

Grossglockner 201	{	Tell I	{	Türk 83	{ Sultan I		
				Flora S. H. S. B. 10	{ Schumacher'sche Hündin		
		Lea 142	{	Apollo I 2	{	Barry	
						Diana B	
				Bernice 106	{	Medor	
						Büren's Bless	
Bella (Ehret, Bern)	{	Prinz	{	Medor			
				Schenk's Diana			
		Flora	{	Rigi	{ Barry		
		Belline	{	Bernice			
				Leo			
				Diana			

446. ***Barry II von Biel**, weiss mit dunkelrothen Platten und verbrämter Maske. Bes.: Kammerherr von Trauwitz-Hellwig, Blankenburg a. H.

Z.: Jules Sigrist, Biel (Schweiz).

Gew. 20. Mai 1893 v. *Caesar von Biel* a. *Zimmerli's Belline*.

Prämiirt: II. Preis, Qual. I. Preis offene Klasse Braunschweig 1896,

II. Preis offene Klasse Berlin-Charlottenburg 1896.

Caesar von Biel	{	Pluto II von Biel 69	{	Young-Pluto 91	{ Prinz von Worb
				Blösch's Vineta	{ Belline
		Bella	{	King of Ashfort	{ Gurtner's Tartagnan
				Wanda II	{ Minka
Zimmerli's Belline	{	Seppi S.H.S.B. 401	{	Champ, Plinlimmon 220	
				Hündin des Bärtschi, Lempenmatt	{ Donna Bayard
		Miss (Hospiz)	{	Wanda I	{ Knechtenhofer's Guido
				Mönch S. H. S. B. 174	
				Bella S. H. S. B. 194	

447. **Barry-Brieg**, gelbroth mit weissen Abzeichen. Bes.: L. Liedtke, Brieg.

Z.: C. G. E. Patzner, Hennersdorf.

Gew. 6. Juni 1893 v. *Divico* a. *Lola-Silesia II*.

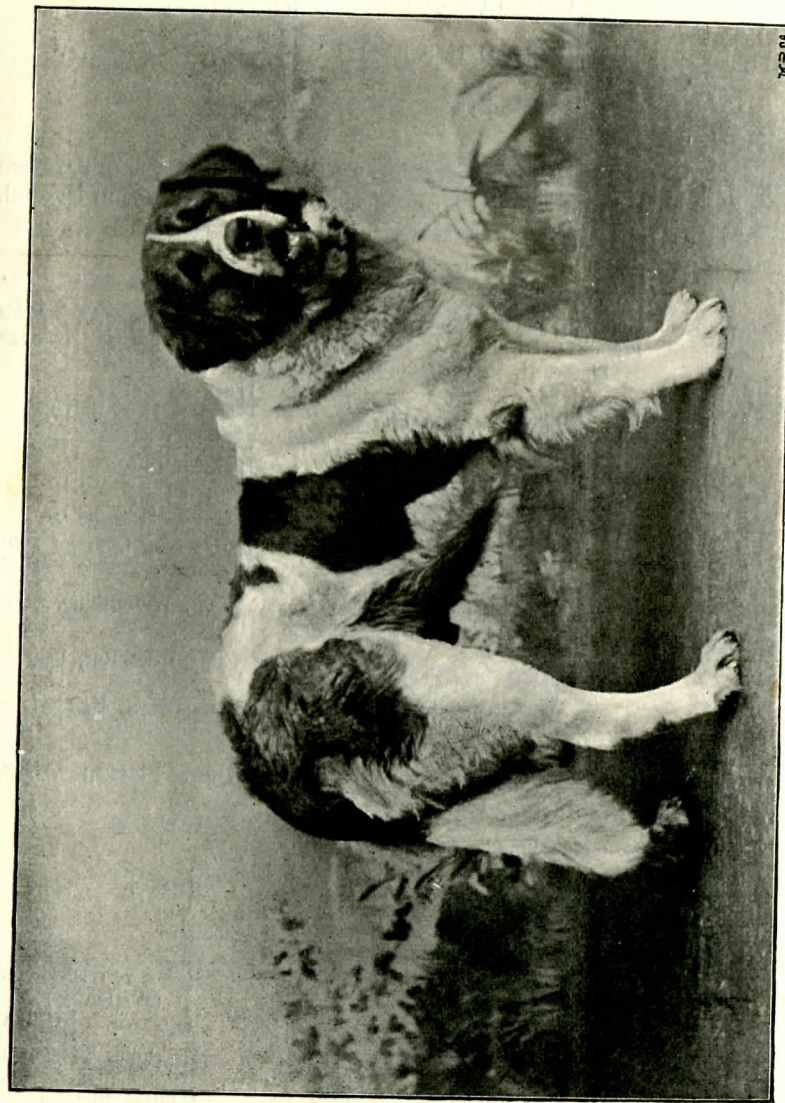

*Barry II von Biel 446. Bes.: Kammerherr v. Trauwitz-Hellwig, Blankenburg a. H.

{ Divico	{ Hector	{ Pluto (Hospiz) 57
	{ Bellona (Hospiz)	{ Juno von Vaduz 133
{ Lola-Silesia II	{ Rasko D. H. S. B. 3151	{ Barry (Hospiz)
		{ Lionne (Hospiz)
	{ Blanka-Kynos	{ Rocher 226
		{ Phyllis D H S. B. 3161
		{ Lord
		{ Lola-Plavia

448. **Barry-Cannstatt** (jetzt Barry-Euskirchen), weiss mit rothen Platten und egalere Kopfzeichnung. Bes.: Heinrich Boppel, Cannstatt, jetzt **Albert Latz, Euskirchen**.

(Illustration nebenstehend).

Z.: C. Waldenmaier, Ravensburg.

Gew. 12. Januar 1895 v. *Barry-Ravensburg* a. *Waldenmaier's Bella*.

Prämiirt: III. Preis Qual. begrenzte Klasse, II. Preis Neulingsklasse, II. Preis und Ehrenpreis deutsche Zuchtklasse.

{ Barry-Ravensburg 21	{ Kean I 207	{ Tell I	{ Türk 83
		{ Lea 142	{ Flora S. H. S. B. 10
	{ Ilse 130	{ Tell I	{ Apollo I 2
		{ Sarah 166	{ Bernice 106
{ Waldenmaier's Bella	{ Barry (einer von zweien des E. Vogt, Winterthur), par contrebande		{ Türk 83
	{ Metta des Zingg- Nagel, Kehlhof	{ Caesar (Dr. Künzli) des Rüt, Berg	{ Flora S. H. S. B. 10
		{ Blaesse des Zingg-Nagel, Kehlhof	{ Barry (von Courage 196)
			{ Belline

449. **Barry von Cöthen**, weiss mit rothen Platten. Bes.: C. Praetorius, Cöthen (Anhalt).

Z.: Max Pfundt, Apolda.

Gew. 29. Dezember 1894 v. *Barry* a. *Bella*

{ Barry	{ Wallberg	{ Watzmann II	{ Rawyl
	{ Betty	{ Salzach	
{ Bella (Bürki, Bern)	{ Leo (Schu- macher)	{ Odin	{ Max von Richingen (Wattenwyl)
		{ Juno (Dür)	{ Lola-Altes SHSB 190
	{ Lola (Firmann, Bern)	{ Sepli (Müller, Viktoria)	{ Herkules S.H.S.B 197
	{ Sense (Minder's)	{ Hündin des Müller, Victoria	
		{ Angelo (Müller, Thun)	
		{ Belline (Schumacher)	

Barry-Euskirchen (siehe Barry-Cannstatt 448).

Barry Canstatt 48. Res.: Albert Latz, Euskirchen.

Hamböcku. Co. sm.

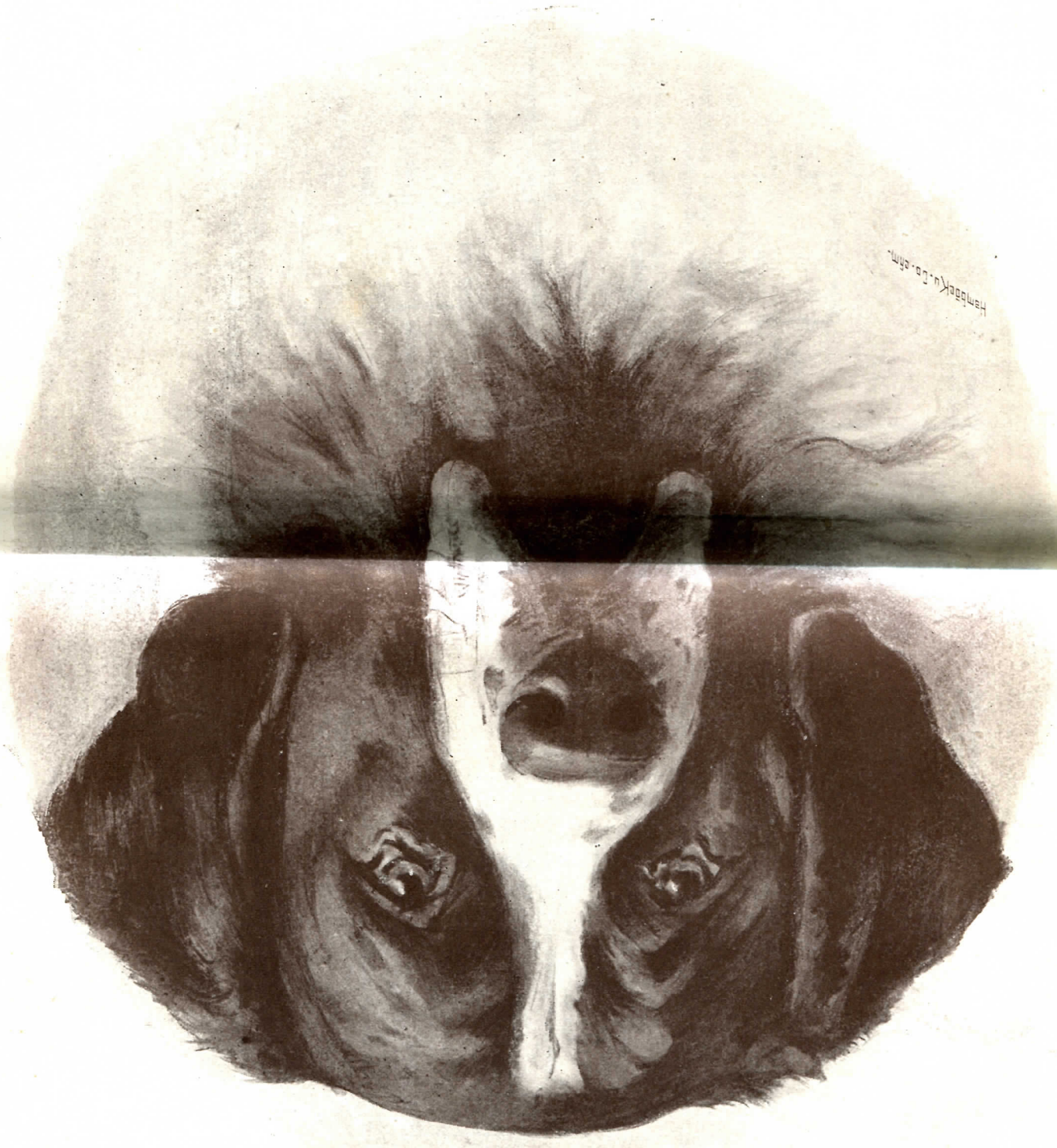

450. **Barry von Frankfurt**, weiss mit gelben Platten. Bes.: Theodor Schmidt, Frankfurt a. M.

Z.: Knechtenhofer, Thun.

Gew. 25. April 1893 v. *Türk v. Rychingen* a. *Bella-Royale*.

Prämiert: H. L. E. Schweizer Zuchtklasse Frankfurt a. M. (16.—17. Mai) 1897.

{Türk v. Rychingen	{Schuhmacher's Barry IV
{Bella-Royale 245	{Bürki's Bläss

451. **Barry-Glockner**, weiss mit rothen Platten und schwarzer Maske. Bes.: Reg.-Rath Windmüller, Berlin-Charlottenburg.

Z.: J. Audebert, Biebesheim.

Gew. Dezember 1891 v. *Grossglockner* a. *Elisabeth*.

Prämiert: I. Preis und 2 Ehrenpreise offene Klasse, I. Preis Neulingsklasse, I. Preis Berliner Ortsklasse Berlin 1896.

Grossglockner 201	{Tell I	{Türk 83	{Sultan I
		{Flora I S. H. S. B. 10	{Schumacher'sche Hündin.
	{Lea 142	{Apollo I 2	{Barry
{Bernice 106		{Diana B	
Elisabeth 253	{Marloes' Ben	{Medor	
		{Büren's Bless	
	{Toska	{Medor	
		{Schenk's Diana	
{Champ. Plinlimmon 220	{Pilgrim		
	{Deborah	{Bessie II	
	{Courage III		
	{Gletscher II		

452. **Barry-Göppingen II**, weiss mit rothem zerrissenem Mantel. Bes.: C. Hessenthaler, Göppingen.

Z.: Mautz, Berg-Stuttgart.

Gew. Januar 1896 v. *Barry-Cannstatt* a. *Lola-Stuttgart*.

Barry-Cannstatt 448	{Barry-Ravensburg 21	{Kean I 207	{Tell I
		{Ilse 130	{Lea 142
	{Bella-Waldenmaier	{Barry (einer von zweien des E. Vogt, Winterthur) par contrebände	{Tell I
{Metta d. Zingg-Nagel, Kehlhof		{Sarah 166	
Lolla-Stuttgart	{Jupiter	{Caesar (von Dr. Künzli) des Rüt, Berg	
		{Bläss des Zingg-Nagel	
	{Frikka-Lola	{Belisar 16	{Porthos (v. Cant. Proz)
		{Juno von Vaduz 133	{Sabah 162
	{Grossglockner 201	{Jupiter (v. Hospiz)	
	{Comtesse II	{Lola II 265	
		{Tell I	
		{Lea 142	
		{Rigi II	
		{Rawyl-Tochter	

453. **Barry-H.**, weiss mit rothgelben Platten. Bes.: C. Homann, Elberfeld.

Z.: J. Audebert, Grossrohrheim.
Gew. 23. August 1892 v. *Grossglockner* a. *Elisabeth*.
Prämiirt: II. Preis Köln 1895.

Grossglockner 201	{ Tell I	{ Türk 83	{ Flora I S. H. S. B. 10	
		{ Lea 142		{ Apollo I 2
Elisabeth 253	{ Morloes-Ben	{ Bernice 106	{ Champ. Plinlimmon 220	
		{ Deborah		{ Courage III
		{ Toska		

454. **Barry-Hohenzollern**, weiss mit gelben Platten. Bes.: Friedrich Levy, München.

Z.: Magg, Ebingen.
Gew. 15. Februar 1893 v. *Barry* (aus Dr. Künzli's Zucht?).
Prämiirt: H. L. E. offene Klasse München 1895.

455. **Barry von Krieau**, weiss mit gelbrothen Platten und leichter Maske. Bes.: Frau Karoline Klaus, Wien-Prater.

Z.: Dr. Künzli, St. Gallen.
Gew. 12. Mai 1893 v. *Kean I* a. *Favorita*.
Prämiirt: H. L. E. offene Klasse Wien 1895.

Kean I 207	{ Tell I	{ Türk 83	{ Sultan I	{ Schumacher'sche Hündin
		{ Flora I S. H. S. B. 10	{ Barry (aus Lula)	{ Diana B
Favorita	{ Lea 142	{ Apollo I 2	{ Medor	{ Büren's Bless
		{ Bernice 106	{ Medor	{ Schenk's Diana
		{ Jenatsch	{ Young-Barry 235	{ Barry
	{ Norma la belle I	{ Lola II 265	{ Caesar	{ Lola I
		{ Bello S. H. S. B. 14	{ Pallas II S. H. S. B. 97	

456. **Barry-Leerbach**, weiss mit rothen Platten. Bes.: Frau A. Zanders, Haus Leerbach b. Berg. Gladbach, Rheinland.

Z.: Name nicht mehr eruirbar.
Gew. Ende Juni 1890 v. *Gyr* a. *Flora*.

Gyr	{ Caesar	{ Lubra S. H. S. B. 410	{ Barry (des Röthlisberger, Langnau)	{ Belline (Dür's)	{ Lola I
Flora	{ Champion Guide		{ Leon 42		{ Belline 107

457. **Barry vom Lindenhof**, weiss mit rothgelben Abzeichen an Ohren und Ruthenwurzel. Bes.: Carl Wörnle, Stuttgart.

Z.: F. D. Mäschle, Stuttgart.
Gew. 20. Mai 1896 v. *Hector von Berg* a. *Bella von Mäschle*.

Hector von Berg 484	{ Tristan	{ Toronne	{ Hospiz-Jupiter	{ Lola II 265	
		{ Nickau's Nora II	{ Young-Barry 235	{ Nora I (Champ. Bayard—Norma)	
Bella von Mäschle	{ Isolde	{ Toronne	{ Hospiz-Jupiter	{ Lola II 265	
		{ Nickau's Nora II	{ Young-Barry 235	{ Nora I (Champ. Bayard—Norma)	
		{ Munichia	{ Ivo 35	{ Belline 107	
	{ Barry 49	{ Berna	{ Barry le vieux S. H. S. B. 104	{ Esther S. H. S. B. 104	
	{ Walden	{ maier's Bella	{ Barry (einer von Zwei des E. Vogt, Winterthur)	{ Metta des Zingg-Nagel,	{ Caesar des Rüt, Berg
			{ Kehlhof	{ Blaesse	

458. **Barry von Mäschle-Stuttgart**, weiss mit rothgelben Platten, weisse Halskrause, Ruthe und Läufe. Bes.: F. D. Mäschle, Stuttgart.

Z.: C. Ch. Held, Stuttgart.
Gew. 31. Mai 1894 v. *Barry* a. *Flora*.
Prämiirt: H. L. E. R. off. Klasse, H. L. E. Neulingsklasse Nürnberg 1896.

Barry	{ Priest 218	{ Siegenthaler's Barry	{ Belline 107	
		{ Flora II	{ Rüte stammt direkt aus der Schweiz	
Flora III	{ (Wohnhas, Ebingen)	{ Hündin bezogen durch eine Ludwigsburger Züchtere		
		{ Czar 195	{ Rawyl von	{ Guido (Thun)
		{ (Flora II (Grauwiller, Basel)	{ Basel 221	{ Wanda
		{ Lora	{ King of Ashford	{ Ch. Plinlimmon 220
			{ Marie Bachofen	{ Donna Bayard

459. **Barry von Medenau**, weiss mit rothen Platten und dunkel verbrämter Maske. Bes.: Arthur Seddig, Medenau, Ostpr.

Z.: O Anbuhl, Dwarischken.
Gew. 14. Juli 1895 v. *Barnum-Euskirchen* a. *Juno*.

Barnum-Euskirchen 181	{ Mars	{ Rigi	{ Deppeler's Barry	{ Fehn's Gilda S. H. S. B. 25
		{ Juno von Dwarischken	{ Variscin-Bella 171	{ Rocher 226
	{ Venus		{ Young-Barry of Reudnitz	{ Young Berna of Reudnitz



»Barry von Mäschle-Stuttgart« 458.
Bes.: F. D. Mäschle, Stuttgart.

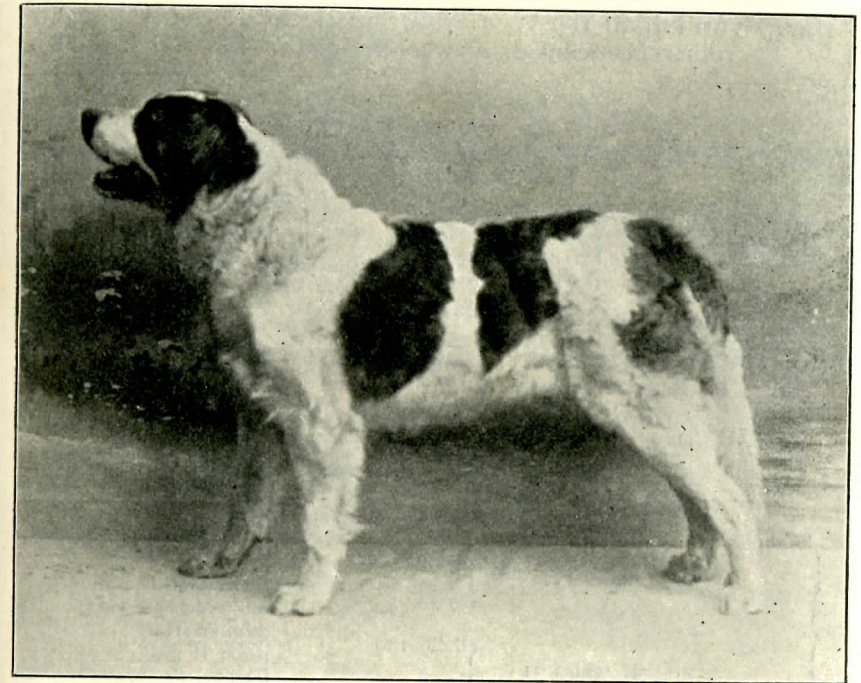

»Barry von Mäschle-Stuttgart« 458. Bes.: F. D. Mäschle, Stuttgart.

460. **Barry-Milan**, rothgelber Mantel mit weissen Abzeichen und schwarzer Maske. Bes.: H. Feldkirchner, Stein b. Nürnberg.

Z.: Peter Breunig, Würzburg.

Gew. 13. Januar 1895 v. *Milan* a. *Natalie* (vom Hospiz).

} Milan 43	} Priest 218	} Berna 100	} Mönch S. H. S. B. 174	} Moritz 51

461. **Barry-München** †. Bes.: Dr. Hellmuth, München.

Bes.: Jules Sigrist, Madretsch b. Biel.

Gew. 25. April 1893 v. *Rawyl* a. *Belline* (Sigrist).

} Rawyl v. Bern 222	} Hector I von Biel	} Scholl's Juno	} Prinz (Müller Wickertswyl)	} Mönch S. H. S. B. 174		
					} Belline (Sigrist)	} Berna (Schmutz Herrenberg)

Barry von Nidau 189 (Wurfbruder zu Hector II von Biel 205), rother Mantelhund, schwarz verbrämt. Bes.: H. Scholl, Nidau.

Z.: derselbe.

Gew 1. März 1892 v. *Hektor I von Biel* a. *Scholl's Belline*.

Prämiert: H. L. E. Zürich 1893, II. Preis München offene Klasse 1894, I. Preis München Neulingsklasse 1894.

Hektor I von Biel	{	King of Ashford	{	Champ. Plinlimmon 220
		Wanda II-Sigrist	{	Donna Bayard
Scholl's Juno	{	Rigi (des Bernhard, Worb)	{	Guido (Knechtenhofer)
		Belline (Siège)	{	Wanda I (Müller, Thun)

462. **Barry-Niederdorf** †, weiss mit braunem Mantel. Bes.: Dr. E. Kunater, Niederdorf.

Z.: Dr. E. Kunater, Niederdorf.

Gew. 20. Juni 1896 v. *Solon* a. *Gemmi von Niederdorf*.

Solon	{	Condor	{	Neumaier's Mars 215	{	Hector		
			Bellona (Hospiz)	{	Tamina II	{	Pluto (Hospiz)	
		Pallas IV	{	Bubat's Caesar	{	Lionne (Hospiz)	{	Deppeler's Barry
			Sylva	{	Bubat's Bello 180	{	Silva-Mehlem 291	{
Gemmi von Niederdorf	{	Herakles 31	{	Bello 180	{	Lola II 265		
			Flora	{	Deppeler's Barry	{	Bernina	
		Gemmi v. Tirol 260	{	Belisar 16	{	Porthos (v. Cant. Proz)	{	Sabah 162
			Silva-Mehlem 291	{	Young-Barry 235	{	Lola II 265	

463. **Barry-Offenbach**, weiss mit rothgelben Platten, verbrämte Maske. Bes.: A. Klement, Offenbach a. M.

Z.: Frau Johanna Nikau, Gohlis-Leipzig.

Gew. 18. Juli 1895 v. *Peter von Mühlheim* a. *Freya*.

Peter v. Mühlheim	{	Grossglockner 201	{	Tell I	{	Türk 83		
			Lea 142	{	Flora I S. H. S. B. 10	{	Apollo I 2	
		Turka 295	{	Utto	{	Bernice 106	{	Jupiter 34
			Rohna	{	Juno von Vaduz 133	{	Jupiter 34	{
Freya	{	Grossglockner 201	{	Tell I	{	Türk 83		
			Lea 142	{	Flora I S. H. S. B. 10	{	Apollo I 2	
		Nora III	{	Torrone	{	Bernice 106	{	Hospiz-Jupiter
			Nora II	{	Lola II 265	{	Young-Barry 235	{

464. **Barry von Posen**, weiss mit rothbraunen Platten und schwarzer Maske. Bes.: Arthur Kleinfeldt, Posen.

Z.: Steinhauer, Riegersberg b. Bern.

Alter ca. 1³/₄ Jahre Gew v. *Barry* a. *Belline*.

(Nach Angaben des Herrn Heinr. Weiss, Benrath, der den Hund persönlich vom Züchter an Ort und Stelle kaufte.)

465. **Barry-Saulgau II**, weiss mit rothen Platten und schwarzer Maske. Bes.: Albert Staudt jr., Saulgau (Württemberg).

Z.: Dr. Künzli, St. Gallen

Gew. 7. April 1894 v. *Kean I* a. *Ilse*.

Prämiert: I. Preis Jugendklasse, II. Preis offene Klasse Dresden 1895, I. Preis Jugendklasse, II. Preis offene Klasse Strassburg 1895, Ehrenpreis offene Klasse, II. Preis ausländische Zuchtklasse Basel 1895, Ehrenpreis, sowie Qual. I. Preis offene Klasse, I. Preis begrenzte Klasse München 1895, I. Preis Siegerklasse, I. Preis Schweizer Zuchtklasse Heidelberg 1896, I. Preis offene Klasse, I. Preis Siegerklasse, Ehrenpreis der Stadt Nürnberg für besten Bernhardiner Nürnberg 1896, I. Preis und Ehrenpreis Siegerklasse, I. Preis Schweizer Zuchtklasse, Championpreis für besten Bernhardiner Stuttgart 1896, I. u. Ehrenpreis Siegerklasse, Spezialpreis für besten Bernhardiner Berlin-Treptow 1896, I. Preis u. Ehrenpreis Siegerklasse, I. Preis offene Klasse Wien 1897, I. Preis Siegerklasse, I. Preis offene Klasse und Championtitel Leipzig 1897.

Kean I 207	{	Tell I	{	Türk 83	{	Sultan I
			Flora I S. H. S. B. 10	{	Schumacher'sche Hündin	
Ilse 130	{	Lea 142	{	Apollo I 2	{	Barry (aus Lula)
			Bernice 106	{	Diana B	
Sarah S. H. S. B. 113	{	Tell I	{	Medor	{	Büren's Bless
			Belline	{	Medor	{

466. **Barry von Schaffhausen**, weiss mit geströnten Platten. Bes.: Ph. Brohammer, Schonach, Bad Schwarzwald.

Z.: A. Kolb, Schaffhausen

Gew. 18. September 1895 v. *Jupiter v. Schaffhausen* a. *Flora v. Utto*.

Prämiert: H. L. E. offene Klasse, begrenzte Klasse und Neulingsklasse Karlsruhe 1896.

Jupiter von Schaffhausen 320	{	Porthos (Knecht)	{	Belisar 16	{	Porthos (v. Cant. Proz)
			Lea	{	Sabah 162	
Flora von Schaffhausen 568	{	Flora S. H. S. B. 574	{	Orsino v. Hirs-	{	Pluto (Hospiz) 57
			landten 55	{	Silva-Mehlem 291	
Uto S. H. S. B. 362	{	Gemma II-Excelsior S. H. S. B. 414	{	Bernice (d. Ehrat-Haimann, Bern)	{	Mönch S. H. S. B. 174
			Bernice	{	Barry	{
Gemma I S. H. S. B. 413	{	Gemma I S. H. S. B. 413	{	Ida v. Olten 135	{	Nora 149
			Bello S. H. S. B. 14	{	Nora 149	

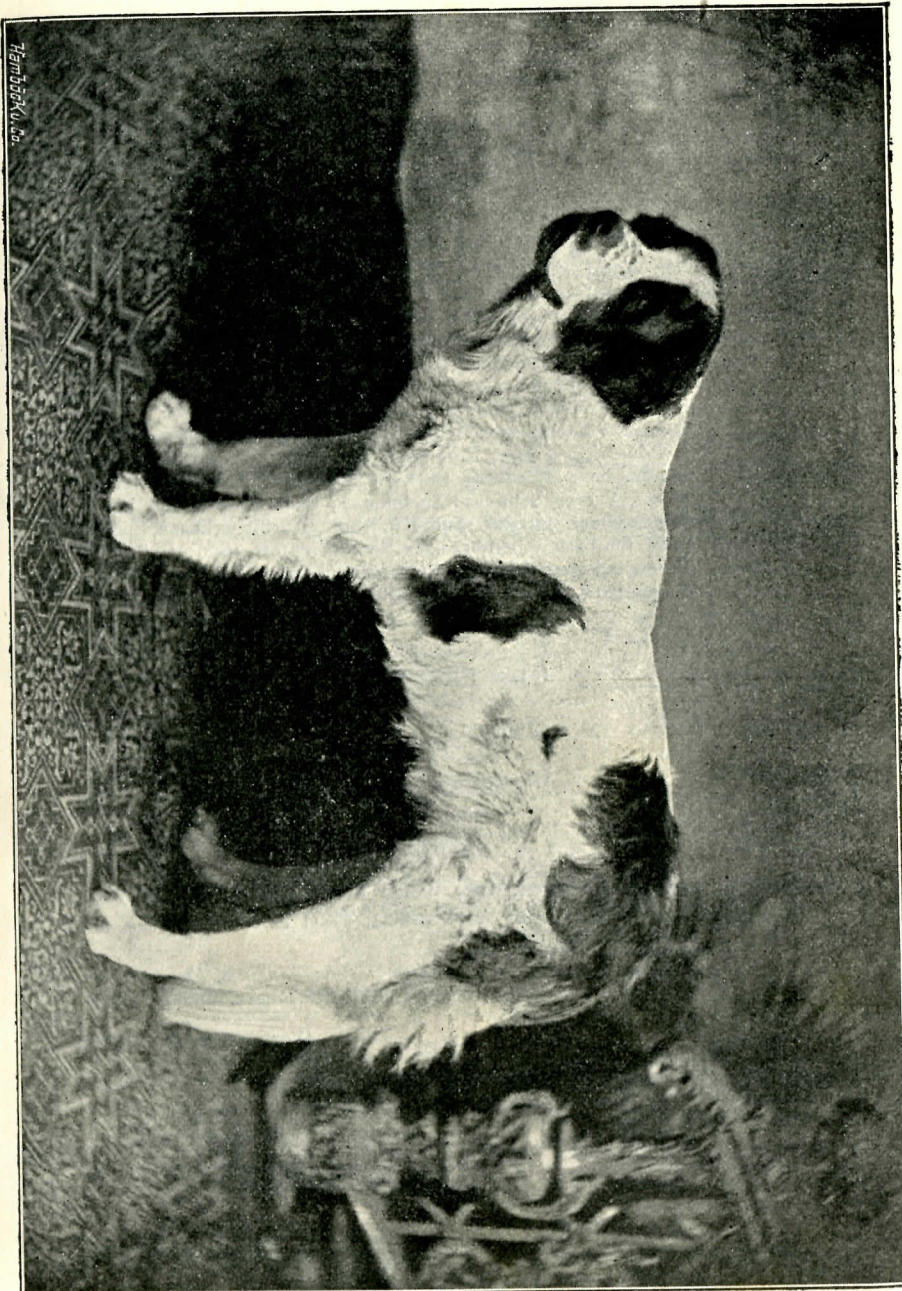

Barry-Saulgau II * 465. Bes.: Albert Staudt jr., Saulgau (Württemberg).

467. **Barry-Sendling**, weiss mit rothen Platten und schwarzer Maske. Bes.: Hans Wohlfahrt, München.

Z.: C. Waldenmaier, Ravensburg.

Gew. Januar 1893 v. *Munichia-Barry* a. *Waldenmaier's Bella*.

Prämiirt: II. Preis Qual. Neulingsklasse München 1895.

Munichia-Barry 49	{	Ivo 35	{	Leon 42
		Berna	{	Belline 107
Waldenmaier's Bella	{	Barry (einer von zweien des E. Vogt, Winterthur par contrebande	{	Barry le vieux S. H. S. B. 104
			{	Esther S. H. S. B. 115
		Metta des Zingg-Nagel, Kehlhof	{	Caesar (Dr. Künzli's) des Rüt, Berg Blaesse d. Zingg-Nagel

468. ***Barry-Weissenfels**, weiss mit rothen Platten. Bes.: Bergassessor Vollert, Weissenfels.

Z.: Rob. Röser, Leipzig.

Gew. 20. April 1894 v. *Munichia-Barry-Frauenfeld* a. *Jura*.

Munichia-Barry-Frauenfeld 213	{	Barry (v. Hospiz) des Grimm, z. Fass, Wyl	{	Argos-Excelsior 178	{	Priest 218
				Meta I Frauenfeld	{	Gemma II 257
Jura 134	{	Munichia-Barry 49	{	Ivo 35	{	Leon 42
				Berna	{	Belline 107
		Munichia-Troja 146	{	Krupp's Hector 29	{	Barry le vieux S. H. S. B. 104
		Queen 287	{	Esther S. H. S. B. 115	{	Ivo 35
			{	Schweinlin's Lola 266	{	Belline (Champ. Sans Peur)
					{	Young-Barry 235

469. **Bello of Mexico**, weiss mit rothem Mantel. Bes.: Dr. Bruckner, Amsee (Posen).

Z.: B. Schinle, Meran.

Gew. 18. Juli 1892 v. *Mars* a. *Bellona*.

Prämiirt: I. Preis Birnbaum 1893.

Neumaier's Mars 215	{	Hector	{	Pluto-Hospiz 57	{	Türk (v. Hospiz)
				Juno von Vaduz 133	{	Pallas (v. Hospiz)
Bellona (Hospiz)	{	Tamina II	{	Säntis	{	Jupiter (Hospiz)
				Tamina I	{	Lola II 265
		Barry (Hospiz)			{	Lux S. H. S. B. 2
		Lionne (Hospiz)			{	Belline S. H. S. B. 24

470. **Bernhard von der Residenz**, weiss mit rothen Platten. Bes.: Georg Hörner, Karlsruhe.

Z.: P. Schmözl, Ditzingen.

Gew. 5. Januar 1895 v. *Prinz* a. *Minka*.

Prämiirt: IIb Preis offene Klasse, III. Preis Neulingsklasse Karlsruhe 1896.

} Prinz	{ Pluto-Appenzell	} Apollo I 2
	{ Belline	
} Minka	{ Rüde Künzli's Züchtung	
	{ Lea 142	

471. ***Blitz-Hannover** (früher Fritz), weiss mit gelbrothen Platten und schwarzer Maske. Bes.: Dr. Felix Berthold, Stabsarzt a. D. und Fabrikbesitzer, Hannover.

Z.: Dr. Künzli, St. Gallen.

Gew. 29. Mai 1893 v. *Kean I a. Berna*.

} Kean I 207	} Tell I	{ Türk 83	{ Sultan I
		{ Flora I S. H. S. B. 10	{ Schumacher'sche Hündin
} Berna (vom Hospiz)	} Lea 142	{ Apollo I 2	{ Barry I S. H. S. B. 18
		{ Bernice 106	{ Diana B
		{ Medor	{ Büren's Blaess
		{ Medor	{ Schenk's Diana
		{ Bernice 106	

472. **Bruno-Cöthen**, weiss mit rothen Platten und schwarzer Maske. Bes.: C. Praetorius, Cöthen (Anhalt).

Z.: M. Duncker, Hahnenkamp.

Gew. 15. September 1895 v. *Barry a. Werra*.

} Barry	} Odin (Capito's)	{ Max (Deppeler)	{ Belisar 16
		{ Rose (Fleischmann)	{ Nora v. St. Urban 149
} Werra	} Malto	{ Nero	
		{ Vera	
} Werra	} Bernhard	{ Brutus 190	{ Young-Barry 235
		{ Werra	{ Irma
		{ Barry le vieux S. H. S. B. 104	
		{ Pallas II (Hospiz)	
		{ S. H. S. B. 155	
	} Sabah	{ Uli	
		{ Belline	{ Bello (Künzli)

473. ***Bruno von Eberstadt**, weiss mit leuchtend rothen Platten und verbrämter Maske. Bes.: Georg Neusel, Eberstadt bei Darmstadt.

Z.: derselbe.

Gew. 18. Oktober 1895 v. *Faust von Neuwittelsbach a. Phyllis von Eberstadt*.

Prämiirt: H. L. E. begrenzte Klasse, Neulingsklasse, Jugendklasse, Deutsche Zuchtklasse, III. Preis Koppelklasse, II. Preis Kollektionsklasse Heidelberg 1896, III. Preis offene Klasse, II. Preis deutsche Zuchtklasse Frankfurt a. M. (15.—17. Mai) 1897.

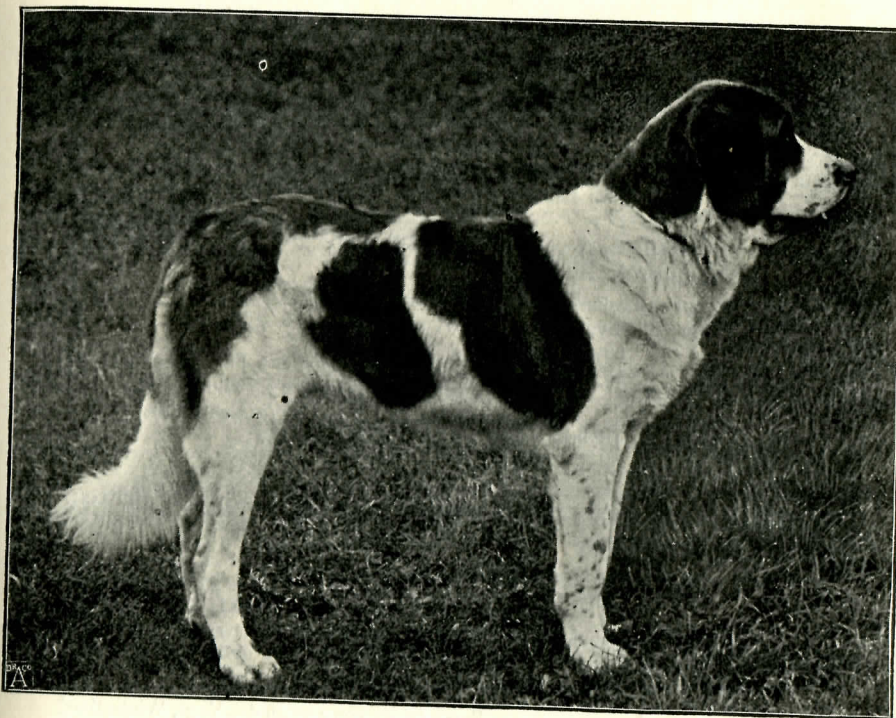

Bruno von Eberstadt 473. Bes.: G. Neusel, Eberstadt b. Darmstadt.

} Faust v. Neuwittelsbach 200	} Young-Medor 238	{ Medor I	{ King of Ashford
		{ Silva-Plavia 290	{ Bella von Hasle
} Phyllis v. Eberstadt 285	} Lea-Tuttlingen 139	{ Orsino v. Hirsl. 55	{ S. H. S. B. 194
		{ Champ. Gemma I	{ Young-Barry 235
		{ Tell I	{ Schweinlin's Lola 266
		{ Lea 142	{ Pluto (Hospiz) 57
		{ Barry	{ Silva-Mehlem 291
		{ Berna	{ Barry S. H. S. B. 22
			{ Bella (Tuchschmidt)
			{ Türk 83
			{ Flora I S. H. S. B. 10
			{ Apollo I 2
			{ Bernice 106

474. **Cäsar von Lägerdorf**, weiss mit gelbgrauen Platten. Bes.: F. Ohlsen, Lägerdorf.

Z.: Carl Schroth, Feuerbach b. Stuttgart.

Gew. 9. Februar 1896 v. *Hector von Berg a. Senta*.

Hector v. Berg 484	{Tristan Isolde }	Wurfge- schwister	{Toronne Nickau's Nora II }	{Hospiz-Jupiter Lola II 265
				{Barry Nora I
Senta	{Pönn (Probst) Minka des Baumann, Feuerbach }	{Belisar 16 Rawyl-Tochter	{Porthos (v. Cant. Proz) Sabah 162	

475. **Emin-Pascha**, weiss mit rothen Platten. Bes.: O. Malik, Schmagorei, Bezirk Frankfurt a. O.

Z.: Gutsbesitzer Schmidt, Bickenbach.
Gew. 28. September 1893 v. *Djel* a. *Gwendoline*.

{Djel 24	{Apollo Blanka v Gundeldingen S. H. S. B. 1274 }	{Deppeler's Barry Firmann's Belline	{Porthos (v. Cant. Proz) Sabah 162	
				{Gwendoline

476. ***Enzio-Barry**, weiss mit dunkelrothgeströnten Platten. Bes.: Heinrich Boppel, Cannstatt.

Z.: Ph. Meyer, Heidelberg.
Gew. 6. April 1896 v. *Barry-Cannstatt* a. *Yellow-Königsstuhl*.

Barry-Cannstatt 448	{Barry-Ravens- burg 21	{Kean I 207 Ilse 130	{Tell I Lea 142 Tell I Sarah 166	
				{Bella-Walden- maier
Yellow-Königs- stuhl	{Grossglockner 201	{Tell I Lea 142	{Türk 83 Flora I S. H. S. B. 10 Apollo I 2 Bernice 106	
				{Carmen 248

477. ***Foma**, weiss mit braungeströnten Platten, schwarz verbrämt. Bes.: R. Wagner, Dresden.

Z.: O. Malik, Schmagorei.
Gew. 30. März 1894 v. *Bello la grandios* a. *Prinzess Carly*.

Bello la grandios 186	{Herkules S. H. S. B. 197 Rose 157	{Mönch S. H. S. B. 174 Bella S. H. S. B. 194 Belisar 16 Nora 149	{Porthos (v. Cant. Proz) Sabah 162	
				{Prinzess Carly 153

478. ***Gambetta I**, weiss mit rothen Platten und schwarzer Maske. Bes.: M. Schmid, Kaufbeuren.

Z.: Engelb. Vogt, Winterthur.
Gew. 1. Januar 1895 v. *Milan I* a. *Rohna-Panaria*.
Prämiirt: H. L. E. Jugendklasse München 1895, zwei II. Preise und zwei III. Preise München 1896.

Milan I (früher Amor) S. H. S. B. 602	{Rawyl von Basel 221	{Guido von Thun Wanda	{Apollo Tiras	
				{Lora
Rohna-Panaria 289	{Neumaier's Mars 215	{Hektor Tamina II	{Pluto (Hospiz) 57 Juno von Vaduz 133 Säntis Tamina I S. H. S. B. 107	
				{Meta I-Frauenfeld

479. ***Gessler** (Wurfbruder zu Peter von Mülheim), weiss mit rothgelbem Mantel und schwarzverbräunte Maske. Bes.: Franz Freiherr v. Lipperheide, Matzen b. Brixlegg (Tirol).

Z.: Dr. Ernst Toelle, Mülheim a. Rh.
Gew. 28. März 1891 v. *Grossglockner* a. *Turka*.
Prämiirt: II. Preis begrenzte Klasse Innsbruck 1896, I. Preis Altersklasse München 1896, I. Preis und Ehrenpreis Frankfurt a. M. 1897, I. Preis und Ehrenpreis offene Klasse Würzburg 1897, I. Preis und Ehrenpreis Erfurt 1897.

Grossglockner 201	{Tell I Lea 142	{Türk 83 Flora S. H. S. B. 10	{Boss' Sultan I Schumacher'sche Hündin Barry S. H. S. B. 18 Diana B	
				{Lea 142
Turka 295	{Utto Rohna	{Türk 83 (siehe oben) Flora S. H. S. B. 10	{Barry S. H. S. B. 18 Diana B	
				{Bayard S. H. S. B. 204 Berna

480. **Gorm**, genannt Barry, weiss mit rothen Platten und schwarzer Maske. Bes.: Martin Bischoff, Flöha (Sachsen).

Z.: Dr. Künzli, St. Gallen.
Gew. 1. April 1894 v. *Kean I* a. *Mara*.



»Gessler« 479. Bes.: Franz Freiherr v. Lipperheide, Matzen.

Kean I 207	{	Tell I	{ Türk 83	{ Boss' Sultan I
		Lea 142	{ Flora S. H. S. B. 10	{ Schumacher'sche Hündin
Mara S. H. S. B. 864	{	Young-Tell 93	{ Apollo I 2	{ Barry S. H. S. B. 18
		Lea 142	{ Bernice 106	{ Diana B
			{ Medor	{ Büren's Bless
			{ Bernice 106	{ Medor
			{ Tell I	{ Schenk's Diana
			{ Sarah S. H. S. B. 113	{ Türk 83
			{ Apollo I 2	{ Flora S. H. S. B. 10
			{ Bernice 106	{ Barry (v. Courage 196)
				{ Belline
				{ Medor
				{ Büren's Bless
				{ Medor
				{ Schenk's Diana

481. **Haimo-Barry**, weiss mit rothen Platten, gut verbrämt.
Bes.: Professor Dr. Richter, Mosbach (Baden).

Z.: W. Mauz, Stuttgart.

Gew. Januar 1896 v. *Barry-Cannstatt* a. *Lola-Stuttgart*.

Barry-Cannstatt 448	{	Barry-Ravens- burg 21	{ Kean I 207	{ Tell I
		Waldenmaier's Bella	{ Ilse 130	{ Lea 142
			{ Barry (einer von zweien des E. Vogt, Winter- thur) par contrebande	{ Tell I
			{ Metta des Zingg-Nagel, (Caesar des Rüt, Berg Kehlhof	{ Sarah 166
			{ Jupiter-Belisar	{ Porthos (v. Cant. Proz)
			{ 39	{ Sabah 162
			{ Juno von Vaduz 133	{ Jupiter (Hospiz)
			{ Frikka-Lolla	{ Lola II 265
			{ Grossglockner 201	{ Tell I
			{ Comtesse II	{ Lea 142
				{ Rigi II
				{ Comtesse

482. **Harald**, weiss mit rothen Platten und schwarzer Maske,
Bes.: Franz Schlegel, Dresden.

Z.: Paul Krause, Dresden.

Gew. 10. Januar 1895 v. *Young-Mars III* a. *Lionne von Biel*.

Young-Mars III 237	{	Neumaier's Mars 215	{ Hector	{ Pluto (Hospiz) 57
		Neumaier's Belline	{ Tamina II	{ Juno von Vaduz 133
			{ Seppli	{ Säntis
			{ Belline	{ Tamina I S.H.S.B. 197
			{ Caesar von Biel	{ Young-Pluto SHSB 170
			{ Lionne von Biel	{ Pluto II v. Biel
			{ Belline (Hospiz)	{ 69
				{ Vineta (Bloesch)
				{ King of Ashford
				{ Wanda II
				{ Prinz (Müller)
				{ Mönch
				{ Minder's Sense
				{ Berna (Schmutz, Herrenberg)

483. **Harald-Grossglockner**, weiss mit rothen Platten. Bes.: Pffingst & Co., Würzburg.

Z.: Nickau, Leipzig-Gohlis.

Gew. 28. Juli 1893 v. *Grossglockner a. Nora III.*

Prämiirt: H. L. E. offene Klasse Nürnberg 1896, III. Preis offene Klasse, H. L. E. begrenzte und Neulingsklasse Würzburg 1897.

Grossglockner 201	{	Tell I	{	Türk 83
		Lea 142	{	Flora I S. H. S. B. 10
Nora III (Nickau's)	{	Torrone	{	Apollo I 2
			{	Bernice 106
		Nora II	{	Jupiter (Hospiz)
			{	Lola II 265
			{	Barry (Thürstein, Basel)
			{	Nora I

484. **Hector von Berg**, weiss mit rothen Platten. Bes.: Ernst Kreglinger, Stuttgart, jetzt **F. D. Mäschle, Stuttgart.**

Z.: M. Haug, Füssen i. Allgäu.

Gew. April 1893 v. *Tristan a. Isolde.*

Prämiirt: I. Preis offene Klasse grosse goldene Medaille Strassburg 1895, Ehrenpreis für besten Bernhardiner der Ausstellung Strassburg 1895, Ehrenpreis für besten Bernhardiner der Ausstellung Esslingen 1895, I. Preis offene Klasse Heidelberg 1896, I. Preis Deutsche Zuchtklasse, goldene Medaille Heidelberg 1896, Ehrenpreis, Spezialpreis und grosse goldene Siegermedaille für besten Bernhardiner der Ausstellung, sowie Championtitel Heidelberg 1896, I. Preis offene Klasse Nürnberg 1896, I. Preis Deutsche Zuchtklasse, goldene Medaille Stuttgart 1896, zwei I. und 2 Ehrenpreise Berlin 1896, zwei I. und 1 Ehrenpreis München 1896, zwei I. und 2 Ehrenpreise, sowie Spezialpreis und grosse goldene Siegermedaille für besten Bernhardiner der Ausstellung Karlsruhe 1896, I. Preis offene Klasse Esslingen 1897, drei I. Preise, zwei Ehrenpreise Elberfeld 1897.

Tristan	{	Toronne	{	Hospiz-Jupiter	{	Pluto (Hospiz) 57
			{	Lola II 265	{	Pallas (Hospiz)
		Nora II (Nickau's)	{	Barry (Thürstein-Basel)	{	Caesar
			{	Nora I	{	Lola I
Isolde	{	Toronne	{	Hospiz-Jupiter	{	Pluto (Hospiz) 57
			{	Lola II 265	{	Pallas (Hospiz)
		Nora II (Nickau's)	{	Barry (Thürstein-Basel)	{	Caesar
			{	Nora I	{	Lola I
			{	Champ. Bayard		
			{	Norma		

Hector II von Biel 205, weiss mit gelbrothen Platten. Bes.: Major Fritz Blösch, Biel.]

Z.: H. Scholl, Nidau.

Gew. 1. März 1892 v. *Hector I von Biel a. Scholl's Belline.*

Prämiirt: Ehrenpreis Zürich 1893, Ehrenpreis München 1893, Ehrenpreis für besten Luxushund München 1894.



Hektor I von Biel	{ King of Ashford	{ Champ. Plinlimmon 220
	{ Wanda II-Sigrist	{ Donna Bayard
Scholl's Juno	{ Rigi (des Bernhard, Worb)	{ Guido (Knechtenhofer)
	{ Bellone (Sièche)	{ Wanda I (Müller, Thun)

485. ***Hector von Isenburg**, weiss mit rothen Platten und verbrämter Maske. Bes.: Pastor W. Weber, Branderode bei Mücheln, Bezirk Halle.

Z.: Fritz Schrott, Braunschweig.
Gew. 19 August 1895 v. *Zeuss* a. *Furka*.

Zeus	{ Barry-Main		
	{ Fides	{ Pluto Carl 60	{ Hermo
Furka	{ Hercules S.H. S. B. 197	{ Mönch S. H. S. B. 174	{ Moritz 51
	{ Rose 157	{ Bella S. H. S. B. 194	{ Deppeler's Belline
	{ Belisar 16		{ Leon 42
	{ Nora 149		{ Belline 107
			{ Porthos (v. Cant, Proz)
			{ Sabah 162
			{ Leon 42
			{ Belline 107

486. **Hector I von Stuttgart**, weiss mit dunkelrothgelben Platten, egale Kopfzeichnung. Bes.: Edmund Fleischmann, Paulowitz-Olmütz.

Z.: F. D. Mäschle, Stuttgart.
Gew. 20. August 1896 v. *Hector von Berg* a. *Bella II von Mäschle*.
Prämiirt: I. Preis Kollektionsklasse, II. Preis Jugendklasse Elberfeld 1897.

Hector von Berg 484	{ Tristan	{ Toronne	{ Hospiz-Jupiter
		{ Nora II	{ Lola II 265
Bella II von Mäschle	{ Isolde	{ Toronne	{ Barry (Thürstein-Basel)
		{ Nora II	{ Nora I
			{ Hospiz-Jupiter
			{ Lola II 265
			{ Barry (Thürstein-Basel)
			{ Nora I

487. **Helgo II-Grossglockner-Sohn**, weiss mit leuchtend rothem Mantel, ganz egal gezeichnet, mit rothen Tupfen am Behang und Kopf. Bes.: Jos. Thalhauser, Regensburg.

Z.: E Landfried, Obergerlachsheim.
Gew. 18. März 1893 v. *Grossglockner Sohn* a. *Young-Berna*.

{ Grossglockner-Sohn	{ Grossglockner 201	{ Tell I
{ S. H. S. B. 1285	{ Carmen ?	{ Lea 142
{ Young-Berna D. H. S. B. Band XIII.		

488. **Hohenstaufen**, weiss, rothe Platten und Flecken. Bes.: Th. Lange, Renesse (Holland).

Z.: P. Wachendorf, Steglitz.

Gew. Mai 1895 v. *Bruno von Biel* a. *Mont-Rosa*.

Prämiirt: H. L. E. Jugendklasse, III. Preis Puppyklasse Amsterdam (Nimrod) 1896.

Bruno von Biel 187	{ Hektor I von Biel	{ King of Ashford	{ Champ. Plinlimmon 220
	{ Lisa (Belline)	{ Wanda II	{ Donna Bayard
Monte-Rosa	{ Grossglockner 201	{ Barry v. Burgdorf 13	{ Guido von Thun
	{ Juno of Mexico	{ Duchesse	{ Wanda I von Thun
		{ Tell I	{ Kuno 38
		{ Lea 142	{ Berna
		{ Young-Barry 235	{ Deppeler's Barry
		{ Flora of Reudnitz	{ Deppeler's Berna
			{ Türk 83
			{ Flora I S. H. S. B. 10
			{ Apollo I 2
			{ Bernice 106
			{ Barry
			{ Leu

489 **Kraft**, weiss mit rothgelben Platten, einseitige verbrämte Kopfzeichnung. Bes.: E. Klatt, Mühlhausen i. Thür.

Z.: J. Lorber, München.

Gew. 28. August 1894 v. *Munichia-Barry-Frauenfeld* a. *Isar I*.

Munichia-Barry-Frauenfeld 213	{ Barry (v. Hospiz) d. Grimm, z. Fass, Wyl		
	{ Meta I Frauenfeld	{ Argos-Excelsior 178	{ Priest 218
Isar I 278	{ Heracles 31	{ Bubat's Bello 180	{ Gemma II 257
	{ Queen 287	{ Flora	{ Jupiter-Hospiz
		{ Young-Barry 235	{ Lola II 265
		{ Schweinlin's Lola 266	{ Deppeler's Barry
			{ Schumacher's Bernice
			{ Barry
			{ Leu
			{ Mönch S. H. S. B. 174
			{ Bella S. H. S. B. 194

490. **Kuno von Nidau**, rother Mantelhund. Bes.: Hermann Scholl, Nidau (Schweiz).

Z.: Rufer, Nidau.

Gew. 6. Mai 1894 v. *Barry von Nidau* a. *Freya von Nidau*.

Prämiirt: II. Pr. Qual. off. u. Schweizer Zuchtklasse, I. Preis Paarklasse.

Barry von Nidau 189	{ Hektor I von Biel	{ King of Ashford	{ Champ. Plinlimmon 220
	{ Scholl's Juno	{ Wanda II (Sigrist)	{ Donna Bayard
Freya von Nidau S.H.S.B. 385	{ Young-Pluto 91	{ Rigi (des Bernhard, Worb)	{ Guido von Thun
	{ Minka (Vineta II-Biel)	{ Bellone (Sièche)	{ Wanda I von Thun
		{ Prinz v. Worb (Champ. Guide)	{ Leon 42
		{ Belline	{ Belline 107
		{ Max (von Wattenwyl)	
		{ Lola-Altels S. H. S. B. 190	{ Leon 42
			{ Belline 107

Landgraf-Barry, 491. Bes.: L. Rein, Lichtenstein-Callenberg.

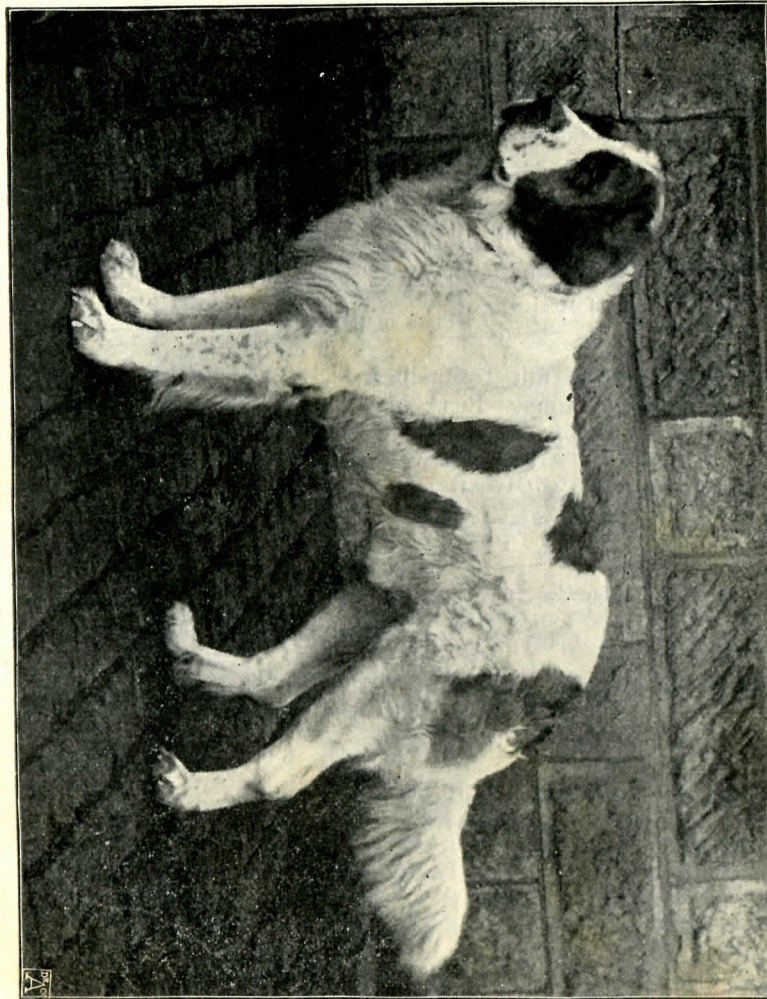

491. **Landgraf Barry**, weiss mit kupferrothen Platten. Bes.: L. Rein, Lichtenstein-Callenberg (Sachsen).

Z.: J. Gürteler, München.

Gew. 28. Januar 1893 v. *Burger's Marko* a. *Gürteler's-Flora*.

Prämiirt: II. Preis Qual. I. Preis und Spezialpreis des St. B. Kl. offene Klasse Braunschweig 1896, II. Preis offene Klasse Berlin-Treptow 1896.

Burger's Marko	Bella, durch Univers.-Fechtmeister Fehn, Zürich, dort für Boppel, Cannstatt angekauft		
	Gessler, durch Boppel, Cannstatt, von Pyhrr, z. Kopfgarten, Freiburg, gekauft, der den Hund in Basel selbst erwarb		
Gürteler's Flora	Barry-Monachia, später	Barry	Toronne
	Stauf-München	Trimbora's Flora	
Flora I		Rawyl 224	Bello S. H. S. B. 14
		Juno	Belline S. H. S. B. 24

492. ***Leon I von Biel**, weiss mit zerrissenem rothen Mantel. Bes.: A. Steensma, Gouda. Jetzt: **Emil Herschel, Hannover.**

Z.: Major Fritz Bloesch, Biel.

Gew. 16. Mai 1894 v. *Rawyl von Bern* a. *Lyonne*.

Rawyl von Bern 222	Hector I v. Biel	King of Ashford	Champ. Plinlimmon 220
		Wanda II (Sigrist)	Donna Bayard
Lyonne	Scholl's Juno	Rigi (des Bernhard, Worb)	Guido von Thun
		Bellone (Sièche)	Wanda I von Thun
Lyonne	Hector I v. Biel	King of Ashford	Champ. Plinlimmon 220
		Wanda II (Sigrist)	Donna Bayard
	Finette	Deppeler's Barry	Guido von Thun
		Deppeler's Princess	Wanda I von Thun

493. **Leon von Wurzen**, Bes.: Friedrich Seyfert, Wurzen.

Z.: Schlohbach, Leipzig.

Gew. 24. Oktober 1893 v. *Nero* a. *Juno von Braunfels*.

Nero	Betterton's Barry	Ivo 35
	Berna	Belline (Champ. Sans Peur)
Juno von Braunfels		Lebeau S. H. S. B. 5
	Gessler	Bellina S. H. S. B. 91
	Undine	Young-Boniface
		Gletscher II
		Golf
		Judy

494. ***Lord Barry**, rother Mantelhund. Bes.: Frau Ida Boersken, Düsseldorf.

Z.: C. Waldenmaier, Ravensburg.

Gew. 12. Januar 1894 v. *Barry-Ravensburg* a. *Waldenmaier's Bella*.

Prämiirt: II. Preis Jugendklasse München 1894.

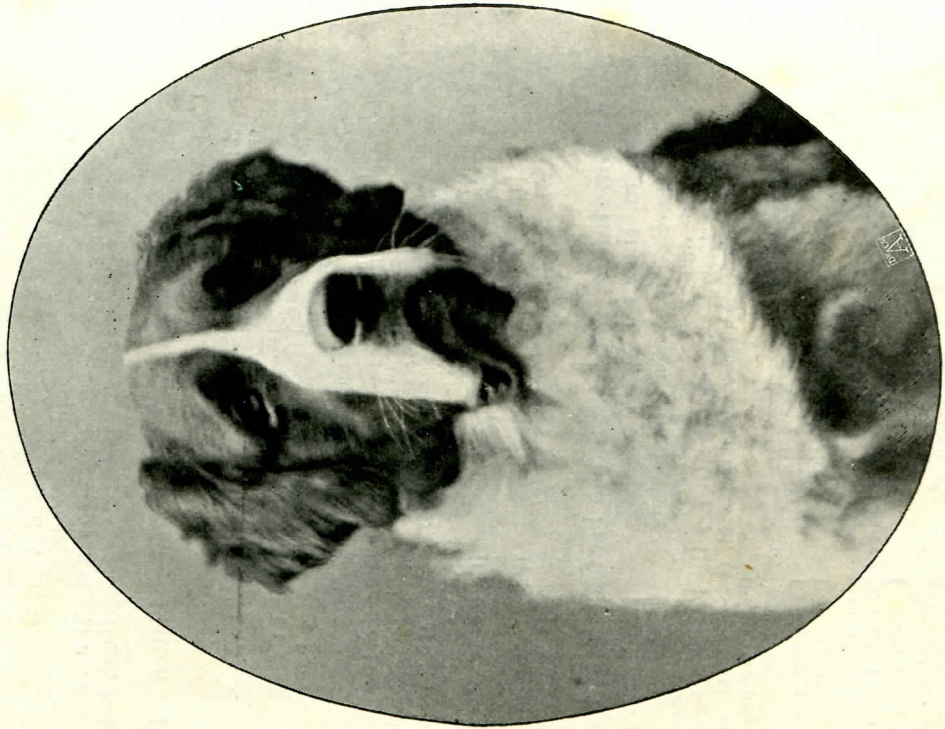

»Lord-Barry« 494. Bes.: Frau Ida Boersken, Düsseldorf.



»Leon I von Bieler« 492. Bes.: Emil Herschel, Hannover.

Barry-Ravensburg 21	Kean I 207	Tell I	{Türk 83
		Lea 142	{Flora S. H. S. B. 10
Waldenmaier's Bella 640	Ilse 130	Tell I	{Apollo I 2
		Sarah 166	{Bernice 106
			{Türk 83
			{Flora S. H. S. B. 10
			{Barry (von Courage 196)
			{Belline
			{Barry (einer von zweien des E. Vogt, Winterthur)
			par contrebande
			{Metta des Zingg-
			{Caesar (Dr Künzli's) des Rüt, Berg
			{Nagel, Kehlhof
			{Blaesse des Zingg-Nagel, Kehlhof

495. ***Lord-Charles**, weiss mit rothbraunen Platten. Bes.: Carl Müller, Leipzig.

Z.: Franz Lundwall, Schönberg i, Mecklenburg
Gew. 7. Juni 1896 v. Force a. Lea von Schönberg.

Force 27	Belisar 16	Porthos (v. Cant. Proz)	{Apollo I 2
		Sabah 162	{Bernice 106
Lea von Schönberg 273	Queen 287	Young-Barry 235	{Barry
		Schweinlin's Lola 266	{Leu
			{Mönch S. H. S. B. 174
			{Bella S. H. S. B. 194
	Priest 218	Siegenthaler's Barry	{Barry II
		Belline 107	{Lola I
	Dora 111	Belisar 16	{Porthos (v. Cant. Proz)
		Silva-Mehlem 291	{Sabah 162
			{Young-Barry 235
			{Lola II 265

496. **Lord von Hanau**, weiss mit rothen Platten. Bes.: Ludwig Hanstein, Hanau a. M.

Z.: Oberexpeditor Müller, Aschaffenburg.
Gew. 29 April 1896 v. Munichia-Montblanc a. Hera-Asciburgia
Prämiirt: H. L. E. R. begrenzte Klasse, III. Preis Neulingsklasse,
III. Preis Jugendklasse Frankfurt a. M. (15.--17. Mai) 1897.

Munichia-Montblanc 52	Caesar von Olten 22	Jupiter 34	{Pluto (Hospiz) 57
		Isar 151	{Lea 142
Munichia-Troja 146	Queen 287	Krupp's Hector 29	{Dür's Barry v. Olten
			{Ivo 35
			{Belline (jetzt Champ.
			{Sans Peur) 548
			{Young-Barry 235
			{Schweinlin's Lola 266
Hera-Asciburgia 579	Munichia-Barry-Frauenfeld 213	Barry (Hospiz) des Grimm, z. Fass, Wyl	{Barry (Hospiz) des Grimm, z. Fass, Wyl
		Meta I-Frauenfeld	{Meta I-Frauenfeld
	Munichia-Isar I 278	Herakles 31	{Argos-Excelsior 178
		Queen 287	{Bubat's Bello 180
			{Flora
			{Young-Barry 235
			{Schweinlin's Lola 266



«Lord von Hanau» 496. Bes.: L. Hanstein, Hanau.

497. **Lord von der Mulde**, weiss mit hellrothem Mantel. Bes.: Ernst Heinze, Penig.

Z.: W. Wiesner, Wallisfurth, Schles.
Gew. 30. Juni 1894 v. Grossglockner a. Lady.

Grossglockner 201	Tell I	Türk 83	{Sultan I
		Flora I S. H. S. B. 10	{Schumacher'sche Hündin
Lady 274	Lea 142		{Barry S. H. S. B. 18
			{Diana B
			{Medor
			{Büren's Bless
			{Medor
			{Schenk's Diana
			{Jupiter (Hospiz)
			{Lola II 265
	Treu	Torrone	{Torrone
		Lora	{Lora
	Young-Berna	Barry	{Barry
		Berna	{Berna

498. *Marko von Bischwitz, weiss mit rothen Platten. Bes.:
E. Hirschel, Bischwitz am Berge II, Kreis Breslau.

Z.: J. Garms, Deutsch-Krone.

Gew. 10. September 1896 v. *Hector-Corona* a. *Lorna von Lassarre*.

Hector-Corona 203	{	Grossglockner 201	{ Tell I	{ Türk 83
			{ Lea 142	{ Flora I S. H. S. B. 10
Lorna v. Lassere 602	{	Variscin-Bella 171	{ Rocher 226	{ Apollo I 2
			{ Finette D. H. S. B. 2223	{ Bernice 106
	{	Agamemnon 176	{ Uto	
	{	Prinzess (Baumann- Bondeli)	{ Lorna	

499. Marquis von Hirslanden, weiss mit gelben Platten. Bes.:
Ernst Jörin-Gerber, Zürich.

Z.: Jac. Müller, Bern.

Gew. 7. Oktober 1893 v. *Cäsar von Biel* a. *Belline*.

Prämiirt: II. Preis Altersklasse Basel 1895, H. L. E. und Spezialpreis offene Klasse, II. Preis Schweizer Zuchtklasse, I Preis und Ehrenpreis Kollektionsklasse Heidelberg 1896.

Cäsar v. Biel	{	Pluto II v. Biel 69	{	Young-Pluto 91	{ Prinz of Worb (Champ. Guide)
				Vineta II	{ Belline
Belline	{	Bella	{	King of Ashford	{ Tartagnan
				Wanda II (Sigrist)	{ Gurtner's Minka
	{	Prinz von Wickertswyl	{	Champ. Plinlimmon 220	{ Donna Bayard
	{	Berna (Schmutz, Herrenberg)	{	Wanda I von Thun	{ Guido von Thun

500. Menelik I, weiss mit rothen Platten und schwarzer Maske.
Bes.: C. F. Krusche, Pozoritta.

Z.: derselbe.

Gew. 5. Februar 1895 v. *Milan I* a. *Minka-Calanda*

Prämiirt: H. L. E. R. Jugendklasse Nürnberg 1896.

Milan I (früher Amor) S. H. S. B. 602	{	Rawyl v. Basel 221	{	Guido von Thun	{ Apollo
				Wanda	{ Tiras
Minka-Calanda 277	{	Lora	{	King of Ashford	{ Champ. Plinlimmon 220
				Marie Bachofen	{ Donna Bayard
	{	Czar 195	{	Rawyl v. Basel 221	{ Guido von Thun
	{	Lora	{	Wanda	{ Wanda
	{	Young-Norma 300	{	King of Ashford	{ Marie Bachofen
	{		{	Jupiter (Hospiz)	{ Bubat's Bello 180
	{		{	Lola II 265	{ Lola II 265
	{		{	Türk 83	{ Türk 83
	{		{	Flora I S. H. S. B. 10	{ Flora I S. H. S. B. 10

501. Milan von Bruck, weiss mit rothem Mantel und tief-
schwarzer Maske. Bes.: Otto Graupner, München.

Z.: Thierarzt Aigner, Bruck b. München.

Gew. 27. Juni 1896 v. *Munichia-Montblanc* a. *Frikka von Bruck*.
Prämiirt: H. L. E. Jugendklasse Frankfurt a. M. (15.—17. Mai) 1897.

Munichia-Mont- blanc 52	{	Caesar von Olten 22	{ Jupiter 34
		Munichia-Troja 146	{ Isar 151
Frikka von Bruck 574	{	Munichia-Barry-Frauenfeld 213	{ Krupp's Hektor 29
		Munichia-Isar I 278	{ Queen 287
	{		{ Barry (Hospiz) des Grimm, zum Meta 1-Frauenfeld [Fass, Wyl
	{		{ Herakles 31
	{		{ Queen 287

502. Munichia-Medor, weiss mit rothbraunen Platten. Bes.:
Georg Schmidbauer, München.

Z.: H. Ditr, Burgdorf.

Gew. 18. November 1894 v. *Rasko vom Rehlag* a. *Freya von Burgdorf*.
Prämiirt: III. Pr. offene Klasse, III. Pr. Neulingsklasse Nürnberg 1896.

Rasko vom Reh- lag 338	{	Young-Ivo 92	{	Ivo 35	{ Leon 42
				Barrine	{ Belline 107
Freya von Burg- dorf 120	{	Roland von Hauen- stein 75	{	Gemma S. H. S. B. 388	{ Leuenberger's Bello
					{ Sabah II
	{		{	Hercules	{ Mönch S. H. S. B. 174
	{		{	S. H. S. B. 179	{ Bella S. H. S. B. 194
	{		{	Gemmi (Schumacher'sche Zucht)	{ Krupp's Hektor Ivo 35
	{		{		{ Belline (jetzt Champ. Sans Peur) 548
	{		{		{ Juno v. Biel 136
	{		{		{ Hector
	{		{		{ Berna

503. Nestor-Hvilbjerg, weiss mit rothen Platten und schwarzer
Maske. Bes.: V. D. Elmquist, Hvilbjerg per Borkop
(Dänemark).

Z.: Fritz Schrott, Braunschweig.

Gew. 1. November 1894 v. *Bruno von Biel* a. *Furka*.

Bruno v. Biel 187	{	Hector I v. Biel	{	King of Ashford	{ Champ. Plinlimmon 220
				Wanda II	{ Donna Bayard
Furka	{	Lisa (Belline)	{	Barry v. Burgdorf 13	{ Guido von Thun
				Duchesse	{ Wanda I von Thun
	{		{	Kuno 38	{ Kuno 38
	{		{	Berna	{ Berna
	{		{	Barry	{ Berna
	{		{	Mönch S. H. S. B. 174	{ Moritz 51
	{		{	Bella S. H. S. B. 194	{ Belline (Deppeler's)
	{		{		{ Leon 42
	{		{		{ Belline 107
	{		{		{ Porthos (v. Cant. Proz)
	{		{	Belisar 16	{ Sabah 162
	{		{		{ Leon 42
	{		{	Nora v. St. Urban 149	{ Belline 107

504. **Nothung**, weiss mit rothen Platten. Bes.: Wilh. G. Hilge, Eberstadt b. Darmstadt.

(Bild Seite 183).

Z.: Georg Neusel, Eberstadt.

Gew. 20. September 1894 v. *Barry a. Phyllis von Eberstadt.*

Barry	{	Calaminus' Locki	{	Nachkomme von Courage 96
			{	Hospizhündin
Phyllis v. Eberstadt 285	{	Calaminus' Minka	{	Rocher 226
			{	Senta
	{	Grossglockner 201	{	Tell I
			{	Lea 142
		Young-Berna	{	Barry
		D. H. S. B. XIII	{	Berna

505. ***Orest von Biel**, weiss mit goldgelben Platten. Bes.: Max Grell, Brandenburg a. H.

Z.: Major Fritz Bloesch, Biel.

Gew. Ende Juni 1894 v. *Barry von Nidau a. Belline.*

Prämirt: L. E. offene Klasse Braunschweig 1896.

Barry v. Nidau 189	{	Hector I v. Biel	{	King of Ashford	{	Champ. Plinlimmon 220
			{		{	Donna Bayard
	{	Wanda II (Sigris)	{		{	Guido von Thun
			{		{	Wanda I von Thun
Belline (Leu)	{	Scholl's Juno	{	Rigi v. Worb		
			{	Bellone (Sicche)		
	{	Barry v. Worb	{	Barry von Biel 179	{	Pluto II
			{		{	Bella
Türca (Bisch)	{	Wally	{	Rigi v. Worb		
			{	Bellone (Sicche)		
	{	Bloesch's Prinz	{	Rigi v. Worb		
			{	Bellone (Sicche)		
	{	Wanda II	{	Guido von Thun		
			{	Wanda I von Thun		

506. ***Othello-Calanda**, weiss mit rothem Mantel und weissen Abzeichen, schwarze Maske. Bes.: O. Anbuhl, Dwarischken p. Schirwindt (Ostpreussen).

Z.: E. Vogt, Winrerthur.

Gew. 10. März 1894 v. *Barry-Panaria a. Minka-Calanda.*

Barry-Panaria 185	{	Pluto-Novus	{	Wengi	{	Pluto (Hospiz) 57
			{	Judith la belle	{	Pallas (Hospiz)
	{	Judith	{	Bello S. H. S. B. 14		
			{	Sarah S. H. S. B. 113		
Minka-Calanda 277	{	Czar 195	{	Rawyl von Basel 221	{	Guido von Thun
			{		{	Wanda
	{	Lora	{	King of Ashford		
			{	Marie Bachofen		
	{	Young-Norma 300	{	Bubat's Bello 180	{	Jupiter (Ho-piz)
			{		{	Lola II 265
	{	Norma v Oettenbach	{	Türk 83		
		S. H. S. B. 205	{	Flora I S. H. S. B. 10		

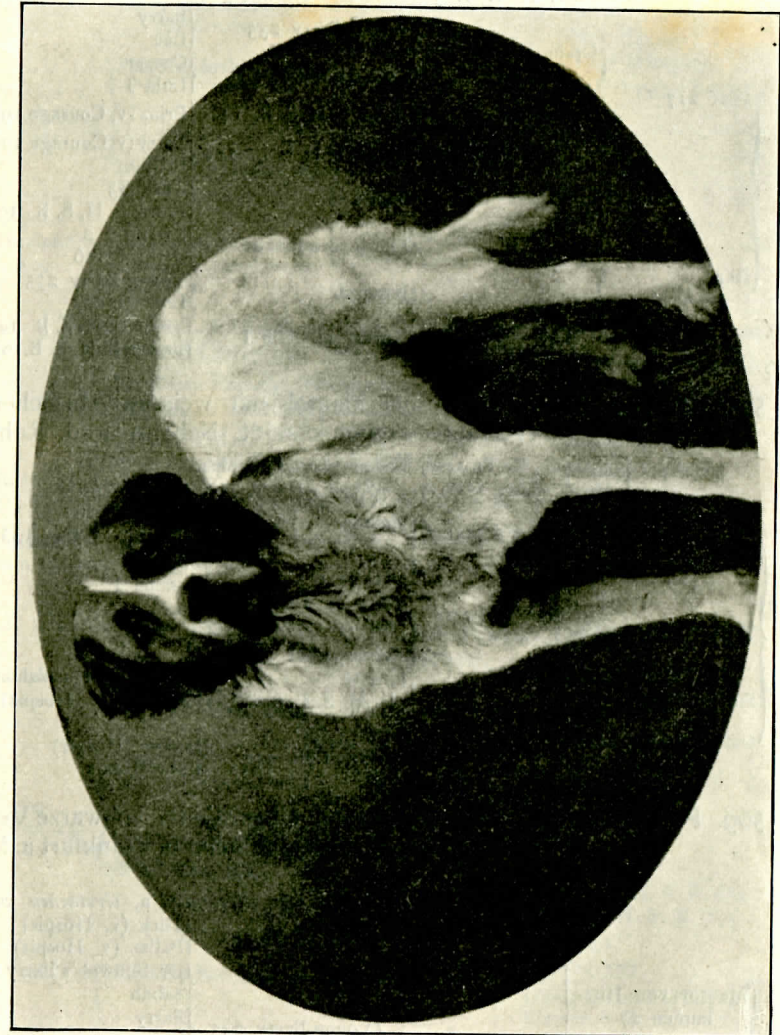

»Nothung« 504 Bes.: W. G. Hilge, Eberstadt.

507. *Pascha von Burgstädt, weiss mit rothen Platten und schwarzer Maske. Bes.: Otto Schiller, Burgstädt (Sachsen).

Z.: Dr. Künzli, St. Gallen.

Gew. 1. September 1895 v. *Olaf* a. Ilka.

Prämiirt: H. L. E. Jugendklasse Nürnberg 1896

Olaf 217	{	Orsino 216	{	Young-Barry 235	{	Barry
				Lola II 265	{	Leu
Ilka	{	Walli	{	Bello S. H. S. B. 14	{	Caesar
				Sarah S. H. S. B. 113	{	Lola I
	{	Kean I 207	{	Tell I	{	Prinz (v. Courage 196)
				Lea 142	{	Barry (v. Courage 196)
	{	Favorita	{	Jenatsch	{	Belline
		S. H. S. B. 876	{	Norma la belle I	{	Türk 83
	{				{	Flora S. H. S. B. 10
	{				{	Bernice 106
	{				{	Lola II 265
	{				{	Pallas S. H. S. B. 97

508. *Pascha-Silesia, rother Mantel mit weissen Abzeichen. Bes.: Frau Amanda Hültenschmidt, Neheim a. d. Ruhr.

Z.: C. G. E. Patzner, Hengersdorf i. Schles.

Gew. 6. März 1895 v. *Bello of Mexico* a. *Blanka-Silesia*.

Bello of Mexico 469	{	Neumaier's Mars 215	{	Hector	{	Pluto (Hospiz) 57
				Tamina II	{	Juno von Vaduz 133
Blanka-Silesia 243	{	Bellona (v. Hospiz)	{	Barry (v. Hospiz)	{	Säntis
				Lionne (v. Hospiz)	{	Tamina I
	{	Lord	{	Kocher 226	{	von einem Hospizhund
				Finette	{	Finette I (v. Hospiz)
	{	Lola-Plavia	{	D. H. S. B. 2223	{	
				Rocher 226	{	
	{			Bernina-Lola 244	{	Jupiter (Hospiz)
						Lola II 265

509. Phylax von Hirslanden, braungelber Mantel, schwarze Verbrämung. Bes.: E. Leonhardt, Mühlheim b. Frankfurt a. M.

Z.: E. Joerin-Gerber, Zürich.

Gew. 15 April 1895 v. *Mentor von Hirslanden* a. *Grethchen von Hirslanden*.

Mentor von Hirslanden 47	{	Pluto von Arth 58	{	Hospiz-Pluto 57	{	Türk (v. Hospiz)
				Bella	{	Pallas (v. Hospiz)
Grethchen von Hirslanden	{	Hero von Hirslanden 262	{	Young-Barry 235	{	Dr. Schwab's Barry 14
				Lola II 265	{	Sabah
	{	Lola III von Hirslanden	{	Bopp von Biel	{	Barry
				Pluto von Hirslanden 67	{	Leu
	{			Eva	{	Caesar
						Lola I
	{				{	Betterton's Barry-Hector
						Berna

510. Pilatus von Hirslanden, weiss mit rothen Platten und schwarz verbrämter Maske. Bes.: Valentin Schmidt, Rethwisch b. Itzehoe.

Z.: E. Joerin-Gerber, Zürich.

Gew. 23. Dezember 1895 v. *Mentor von Hirslanden* a. *Capella von Hirslanden*.

Mentor v. Hirslanden 47	{	Pluto v. Arth 58	{	Pluto (Hospiz) 57	{	Türk (Hospiz)
				Bella	{	Pallas (Hospiz)
Capella v. Hirslanden 109	{	Hero v. Hirslanden 262	{	Young-Barry 235	{	Dr. Schwab's Barry 14
				Lola II 265	{	Sabah
	{	Leander v. Hirslanden	{	Eiger (von Wattenwyl)	{	
		Gemmi v. Hirslanden	{	Princess (von Wattenwyl)	{	

511. Pluto von Landau, rother Mantel, grau geströmt, weisse Brust und Unterleib. Bes.: Schaab & Scholde, Lahr (Baden).

Z.: Peter Breunig, Würzburg.

Gew. 13. Januar 1895 v. *Milan* a. *Natalie* (v. Hospiz).

Milan 43	{	Priest 218	{	Siegenthaler's Barry	{	Barry II
				Belline 107	{	Lola I
Natalie (von Hospiz)	{	Berna v. Lempenmatt 100	{	Mönch S. H. S. B. 174	{	Moritz 51
				Bernice	{	Deppeler's Belline
	{	Pluton	{		{	
		Pallas	{		{	

512. Pluto von München, weiss mit rothen Platten, schwarze Maske. Bes.: J. Böhm, München.

Z.: derselbe.

Gew. 31. März 1895 v. *Young-Medor* a. *Sabah*.

Young-Medor 238	{	Medor I	{	King of Ashford	{	Champ, Plinlimmon 220
				Bella S. H. S. B. 194	{	Donna Bayard
Sabah 165	{	Silva-Plavia 290	{	Young-Barry 235	{	Leon 42
				Schweinlin's Lola 266	{	Belline 107
	{	Munichia-Barry 49	{	Ivo 35	{	Mönch S. H. S. B. 174
				Berna	{	Bella S. H. S. B. 194
	{	Waldenmaier's Bella 640	{	Barry le vieux SHSB 107	{	Leon 42
				Esther S. H. S. B. 115	{	Belline 107
	{			Barry (einer von zweien des E. Vogt, Winterthur) par contrebände	{	
						Caesar (Dr. Künzli) des Rütt, Berg
	{				{	Blaesse des Zingg-Nagel, Kehlhof

513. **Pluto vom Rosshof**, weiss mit gelben Tupfen. Bes.:
E. Vogt-Diringer, Basel.

Z.: J. Moor, Basel.

Gew. 3. Oktober 1895 v. *Pluto von Basel* a. *Flora von Basel*.

Prämiirt: II. Preis Jugendklasse Heidelberg 1896, I. Preis Jugendklasse, I. Preis Schweizer Zuchtklasse, II. Preis Neulingsklasse Stuttgart 1896.

Pluto von Basel 59	Saturn	{ Roland	{ Hector
		{ Rose 157	{ Juno
Flora von Basel 382	Bianca	{ Pluto v. Arth 58	{ Belisar 16
		{ Hero v. Hirsland. 262	{ Nora 149
Flora von Basel 382	Montblanc SHSB 403	{ Bayard S. H. S. B. 104	{ Pluto (Hospiz) 57
		{ Berna	{ Bella
Flora von Basel 382	Eveline 114	{ Ivo 35	{ Young-Barry 235
		{ Cora S. H. S. B. 96	{ Lola II 265
Flora von Basel 382	Eveline 114	{ Marko	{ Pari S. H. S. B. 98
		{ Barry	{ Clara S. H. S. B. 110
Flora von Basel 382	Eveline 114	{ Leon 42	{ Bellone
		{ Türk (Rappaz)	{ Bellone

514. ***Pluton II**, weiss mit rothen Platten. Bes.: Dr. H. Th.
Soergel, München.

Z.: C. Leiser, Langenburg.

Gew. 23. September 1894 v. *Morro-Hohenlohe* a. *Menta*.

Morro-Hohenlohe 50	{ Belisar 16	{ Porthos (v. Cant. Proz)
		{ Sabah 162
Menta	{ Queen 287	{ Young-Barry 235
		{ Schweinlin's Lola 266
Menta	{ Belisar 16	{ Porthos (v. Cant. Proz)
		{ Rawyl-Tochter
Menta	{ Rawyl-Tochter	{ Sabah 162

515. **Polar**, weiss mit grossen rothen Platten und schwarzer
Maske. Bes.: P. Wachendorf, Steglitz-Berlin.

Z.: F. Bartlomé, Solothurn.

Gew. 5. September 1895 v. *Rawyl v. Bern* a. *Helene v. Solothurn*.

Prämiirt: II. Preis Jugendklasse Berlin 1896.

Rawyl v. Bern 222	Hector I von Biel	{ King of Ashford	{ Champ. Plinlimmon 220
		{ Wanda II (Sigrist)	{ Donna Bayard
Helene von Solothurn S. H. S. B. 1261	Scholl's Juno	{ Rigi (des Bernhard, Worb)	{ Guido von Thun
		{ Bellone (Sièche)	{ Wanda I von Thun
Helene von Solothurn S. H. S. B. 1261	Neumaier's Hospiz-Jupiter	{ Hercules S. H. S. B. 197	{ Bellone (Brunner-Subiger?)
		{ Flora v. Solothurn S. H. S. B. 629	{ Bellone (Brunner-Subiger?)

516. **Prince**, weiss mit leuchtend rothen Platten, sehr regel-
mässige Kopfzeichnung, tiefschwarze Maske. Bes.: Paul
Schmidt, Berlin.

Z.: Otto Louis Rex & Co., Stadtamhof.

Gew. 24. März 1896 v. *Young-Medor* a. *Dora*.

Prämiirt: H. L. E. Jugendklasse Berlin-Charlottenburg 1896.

Young-Medor 238	Medor I	{ King of Ashford	{ Champ. Plinlimmon 220
		{ Bella S. H. S. B. 194	{ Donna Bayard
Dora 112	Sylva-Plavia 290	{ Young-Barry 235	{ Leon 42
		{ Schweinlin's Lola 266	{ Bellone 107
Dora 112	Belisar 16	{ Porthos (v. Cant. Proz)	{ Barry
		{ Sabah 162	{ Leu
Dora 112	Juno von Vaduz 133	{ Jupiter (v. Hospiz)	{ Mönch S. H. S. B. 174
		{ Lola II 265	{ Bella S. H. S. B. 194
Dora 112	Juno von Vaduz 133	{ Apollo I 2	{ Bernice 106
		{ Caesar	{ Caesar
Dora 112	Juno von Vaduz 133	{ Lola I	{ Lola I

517. ***Prinz von Nördlingen**, weiss mit rothem Mantel. Bes.:
Hermann Löwengart, Nördlingen.

Z.: J. Probst, München.

Gew. 3. Oktober 1894 v. *Djel* a. *Dora*.

Djel 24	Apollo	{ Deppeler's Barry	{ Türk 83
		{ Deppeler's Princess	{ Flora I S. H. S. B. 10
Dora 111	Blanka v. Basel 103	{ Türk S. H. S. B. 177	{ Deppeler's Barry
		{ Blanka	{ Deppeler's Belline
Dora 111	Belisar 16	{ Porthos (v. Cant. Proz)	{ Apollo I 2
		{ Sabah 162	{ Bernice 106
Dora 111	Silva Mehlem 291	{ Young-Barry 235	{ Barry
		{ Lola II 265	{ Leu
Dora 111	Silva Mehlem 291	{ Caesar	{ Caesar
		{ Lola I	{ Lola I

518. ***Rocher-Pottenstein**, weiss mit rothen Platten, schwarze
Maske. Bes.: Georg Klein, Pottenstein a. d. Triesting
(Nieder-Oesterreich).

Z.: C. Leiser, Langenburg (Württemberg).

Gew. 26. Mai 1895 v. *Mars-Hohenlohe* a. *Fenny*.

Mars-Hohenlohe 211	Priest 218	{ Siegenthaler's Barry	{ Barry II
		{ Bellone 107	{ Lola I
Jenny 127	Dora 111	{ Belisar 16	{ Porthos (v. Cant. Proz)
		{ Silva-Mehlem 291	{ Sabah 162
Jenny 127	Belisar 16	{ Porthos (v. Cant. Proz)	{ Young-Barry 235
		{ Sabah 162	{ Lola II 265
Jenny 127	Queen 287	{ Apollo I 2	{ Bernice 106
		{ Young-Barry 235	{ Barry
Jenny 127	Queen 287	{ Leu	{ Leu
		{ Lola I	{ Caesar
Jenny 127	Queen 287	{ Lola I	{ Lola I

519. **Roland-Stöckach**, weiss mit rothen Platten. Bes.: Lehrer Volkheimer, Hainstadt (Hessen).

Z.: J. Schweinlin, Basel.

Gew. März 1890 v. *Ivo* a. *Schweinlin's Lola*.

Prämiirt: L. E. München 1893, III. Preis Stuttgart 1894.

Ivo 35	{	Mönch S. H. S. B. 174	{	Moritz 51	{	Syrius	
			{	Deppeler's Belline		Ryn	
{	Schweinlin's Lola 266	{	Bella S. H. S. B. 194	{	Leon 42	{	Barry II
				{	Belline 107		Lola I
		Mönch S. H. S. B. 174	{	Leon 42			
		Bella S. H. S. B. 194	{	Belline 107			

520. **Sadi von Hirslanden**, weiss mit rothen Platten. Bes.: Eugen Lennertz, Köln.

Z.: H. Scholl, Nidau.

Gew. 6. Mai 1894 v. *Barry von Nidau* a. *Freya von Nidau*.

Prämiirt: I. Preis offene Klasse, I. Preis begrenzte Klasse, I. Preis Neulingsklasse Frankfurt (15.—17. Mai) 1897.

Barry v. Nidau 189	{	Hector I v. Biel	{	King of Ashford	{	Champ. Plinlimmon 220	
			{	Wanda II (Sigris)	{	Guido (Knechtenhofer)	
{	Freya v. Nidau S. H. S. B. 385	{	Scholl's Juno	{	Rigi (Bernhard, Worb)	{	Wanda
				{	Bellone (Sièche)		
		Young-Pluto 91	{	Champ. Guido	{	Leon 42	
			{	Belline	{	Belline 107	
		Minka	{	Max von Rychingen (v. Wattenwyl)			
		(Vineta II v. Biel)	{	Lola-Altels	{	Leon 42	
			{	S. H. S. B. 190	{	Belline 107	

521. **Sentis**, weiss mit gelben Platten, Kopf schwarz verbrämt. Bes.: Direktor Josef Hausenblas, Augsburg.

Z.: Dr. Ed. Kunater, Niederdorf (Tyrol).

Gew. 20. Juni 1896 v. *Solon* a. *Gemmi von Niederdorf*.

Solon v. Taunus 524	{	Condor	{	Neumaier's Mars	{	Hector	
			{	215	{	Tamina II	
{	Gemmi von Niederdorf	{	Pallas IV	{	Bellona (Hospiz)	{	Pluto (Hospiz)
				{	Bubat's Caesar	{	Lionne (Hospiz)
			{	Sylva	{	Deppeler's Barry	
			{	Bello 180	{	Bubat's Bello 180	
			{	Flora	{	Silva-Mehlem 291	
		Herakles 31	{	Bello 180	{	Jupiter (Hospiz)	
			{	Flora	{	Lola II 268	
		Gemmi von Tyrol 260	{	Belisar 16	{	Deppeler's Barry	
			{	Silva-Mehlem 291	{	Bernina	
					{	Porthos (v. Cant Proz)	
					{	Sabah 162	
					{	Young-Barry 235	
					{	Lola II 265	

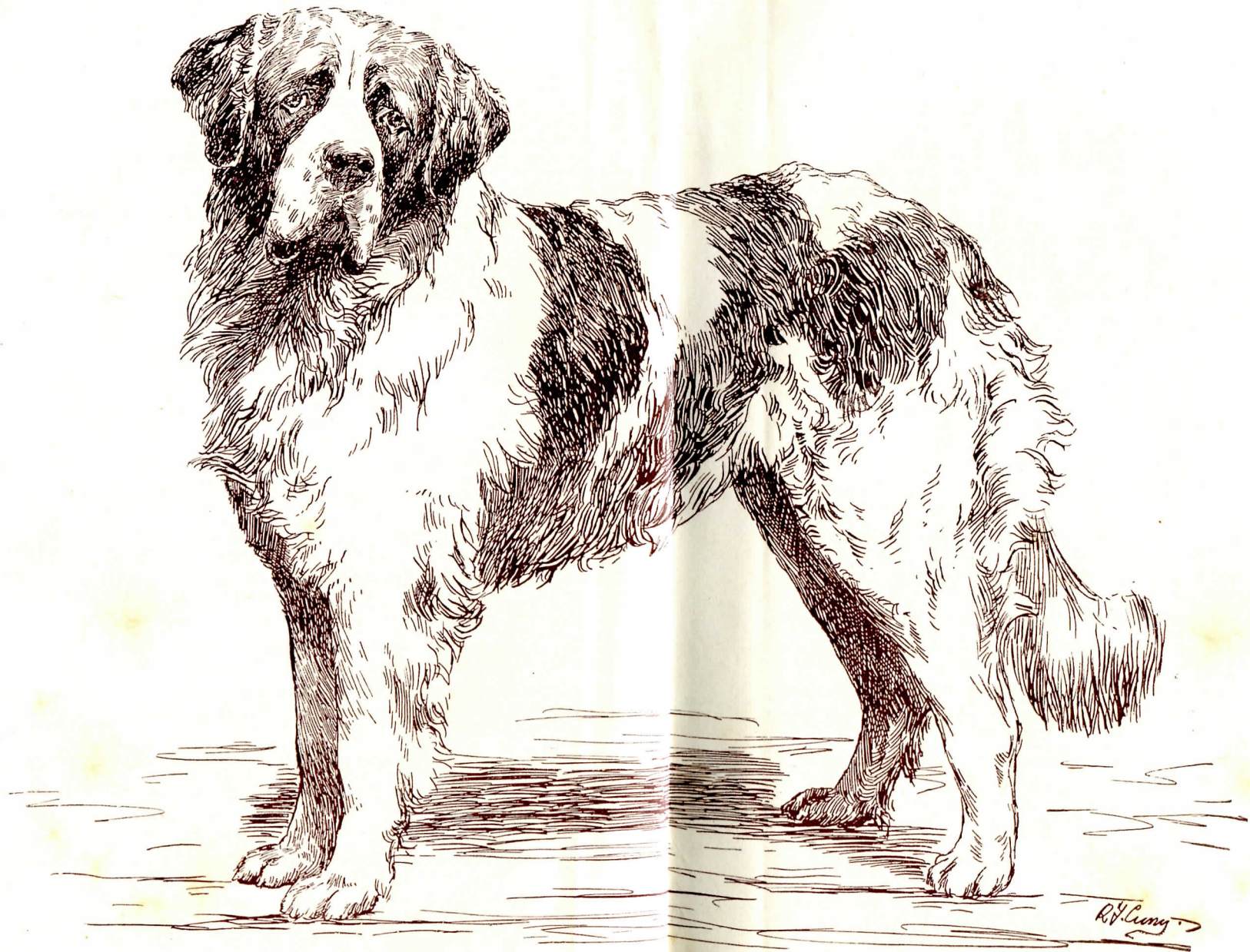

»Simplon I of Leipzig« 522. 1884. Robert Röser, Leipzig.

522. **Simplon I of Leipzig**, weiss mit rothen Platten. Bes.: Robert Röser, Leipzig.

(Illustration nebenstehend).

Z.: derselbe.

Gew. 1. Mai 1894 v. *Munichia-Barry-Frauenfeld a. Jura*.

Prämiirt: III. Preis offene Klasse, II. Preis Neulingsklasse Berlin-Treptow 1896.

Munichia-Barry-Frauenfeld 213	{	Barry (Hospiz) des Grimm, z. Fass, Wyl	{	Argos-Excelsior 178	{	Priest 218
		Meta 1-Frauenfeld		Gemma II 257		
Jura 134	{	Munichia-Barry 49	{	Ivo 35	{	Leon 42
				Berna	Belline 107	
Munichia-Troja 146	{	Krupp's Hector 29	{	Belline (Champ. Sans Peur) 548	{	Barry le vieux S. H. S. B. 104
				Queen 287	{	Esther S. H. S. B. 115
					{	Ivo 35
					{	Belline (Champ. Sans Peur) 548
					{	Young-Barry 235
					{	Schweinlin's Lola 266

523. **Socrates von Hirslanden**, weiss mit rothem Mantel. Bes.: Ernst Jörin-Gerber, Zürich.

Z.: G Kohler-Grütter, Basel.

Gew. 1. Oktober 1895 v. *Jupiter von Gundeldingen a. Hero*.

Prämiirt: I. Preis offene Klasse, I. Preis Neulingsklasse, I. Preis Jugendklasse München 1896, zwei I. Preise und Ehrenpreis des Pointer- und Setter-Club Mailand 1897.

Jupiter von Gundeldingen S. H. S. B. 1245	{	Jupiter (Hospiz)	{	Pluto (Hospiz) 57	{	Türk (Hospiz)
				Pallas I (Hospiz)	{	Pallas (Hospiz)
Hero	{	Flora v. Hauenstein S. H. S. B. 563	{	Hector v. Basel 29	{	Ivo 35
				Juno v. Biel 136	{	Belline (jetzt Champ. Sans Peur) 548
Maida-Knechtenhofer	{	Apollo	{	Deppeler's Barry	{	Deppeler's Barry
				Prinzess Condor	{	Thyras (Schuhmacher'sche Zucht)

524. **Solon vom Taunus**, weiss mit leuchtend rothen Platten, schwarz verbrämt. Bes.: Carl Hopf, Wörsdorf i. Taunus.

Z.: B. Schinle, Meran.

Gew. 19. April 1895 v. *Condor a. Pallas IV*.

Prämiirt: I. und Ehrenpreis Giessen 1897, I. Preis Qual. offene Klasse, I. Preis begrenzte Klasse, I. Preis Neulingsklasse und Ehrenpreis Erfurt 1897, Ehrenpreis Paarklasse Baden-Baden 1897.

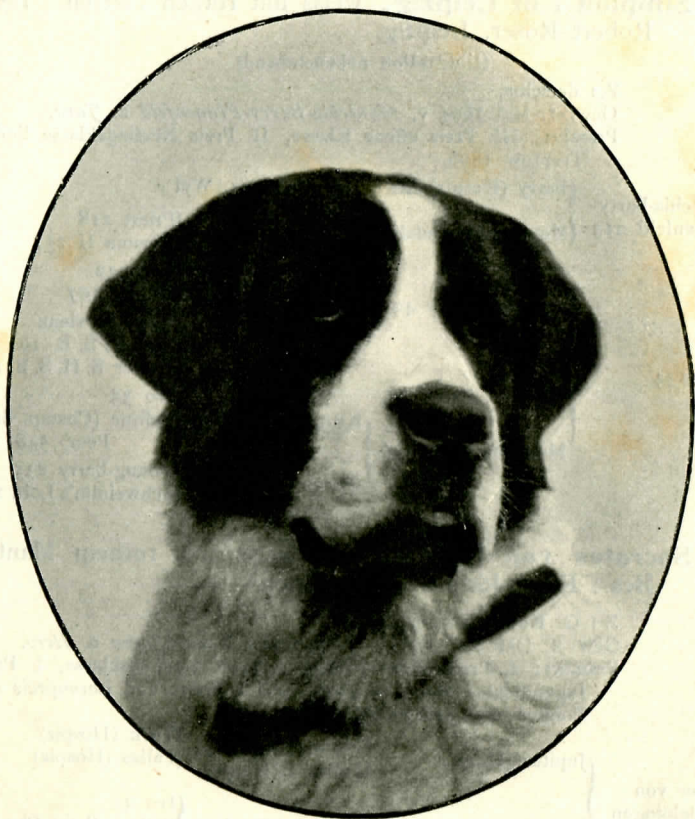

»Socrates von Hirslandenc 523. Bes.: E. Jörin-Gerber, Zürich.

Condor	{	Neumaier's Mars	{	Hector	
		215	{	Tamina II	
Pallas IV	{	Bellona (Hospiz)	{	Pluto (Hospiz)	
		Bubat's Cäesar	{	Lionne (Hospiz)	{ Barry (Hospiz)
Sylva	{	Bubat's Eello 180	{	Deppeler's Barry	{ Thyras
			{	(Schumacher'sche Zucht)	
		Silva-Mehlem 291	{	Jupiter (Hospiz)	
			{	Lola II 265	{ Young-Barry 235
			{	Lola II 265	

525. **Sultan-Kreuznach**, rother Mantel mit weissen Abzeichen und Maske. Bes.: H. Herzogenrath, Bad Kreuznach.

Z.: Prinz Albrecht Solms, Braunfels.

Gew. 7. Mai 1895.

Prämiirt: H. L. E. Heidelberg 1896.

Vorfahren bis in die 3. Generation von Sr. Durchlaucht Prinz Albrecht Solms, Braunfels gezüchtet; da aber der Zwinger schon seit längerer Zeit aufgelöst ist, so sind die Namen der Voreltern jetzt mit Bestimmtheit nicht mehr zu eruiren.

526. **Talli**, weiss mit gelbrothen Platten, einseitige Maske. Bes.: P. Wachendorf, Steglitz-Berlin.

Z.: A. Schädler, Turbenthal.

Alter unbekannt. Gew. v. *Milan I a. Grimsel*.

{	Milan I (früher Amor)	{	Rawyl von Basel 221	{	Guido von Thun
			S. H. S. B. 602	{	Lora
{	Grimsel S. H. S. B. 577	{	Prinz (des Dr. Fuchs,	{	King of Ashford
			Eschlikon)	{	Marie Bachofen
			Flora	{	Barry
				{	Belline (Eggimann)
				{	Säntis
				{	Belline (A. Kissling, Hägendorf)

527. ***Tell-Ko**, weiss mit rothen Platten. Bes.: Pfarrer Heptner, Poln. Neukirch (Oberschlesien).

Z.: C. G. E. Patzner, Hennersdorf i. Schl.

Gew. 15. August 1895 v. *Divico a. Lora*.

{	Divico	{	Hector	{	Pluto (Hospiz) 57	{	Türk (Hospiz)
			Bellona (Hospiz)	{	Juno von Vaduz 133	{	Pallas (Hospiz)
{	Lora	{	Condor	{	Barry (Hospiz)	{	Jupiter (Hospiz)
				{	Lionne (Hospiz)	{	Lola II 265
				{	Jupiter	{	Pluto (Hospiz) 57
				{	Flora	{	Lea (Dr. Künzli) 142
				{	Juno v. Unterhof-	{	Deppeler's Barry
				{	stetten	{	Bubat's Bernice
				{	S. H. S. B. 815	{	Hector von Langnau
				{	Mars	{	S. H. S. B. 175
				{	Belline	{	Lola-Altels
						{	S. H. S. B. 190
						{	Prinz II
						{	Juno von Bern

528. **Tell-Simmerberg**, weiss mit rothgelben Platten, schwarz verbrämte Maske. Bes.: Otto Reiter, Grossgartach bei Heilbronn.

Z.: C. Leiser, Langenburg.

Gew. 26. Oktober 1894 v. *Hector a. Fenny*.

Prämiirt: je H. L. E. begrenzte Klasse, Neulingsklasse und Deutsche Zuchtklasse München 1895.

Hector	{	Priest 218	{	Siegenthaler's Barry			
			{	Belline 107			
Dora III	{		{	Belisar 16	{	Porthos (v. Cant. Proz)	
				Silva-Mehlem 291	{	Sabah 162	
Jenny	{	Belisar 16	{		{	Young-Barry 235	
					{	Lola II 265	
		Queen 287	{		{	Porthos (v. Cant. Proz)	
					{	Sabah 162	{
		Young Barry 235		Bernice 106			
		Schweinlin's Lola 266		Barry			
				Leu			
				Mönch S. H. S. B 174			
				Bella S. H. S. B. 194			

529. **Tell-Vindobona**, Bes.: Frau Anna Niemetz, Wien.

Z.: Name nicht mehr bekannt.

Gew. I. April 1895 v. *Rawyl v. Bern a. Berna*.

{	Rawyl von Bern 222	{	Hector I	{	King of Ashford	{	Champ. Plinlimmon 220
						{	Wanda II
{	Berna	{	Scholl's Juno	{	Rigi (des Bernhard, Worb)	{	Guido von Thun
					Bellone (Sieche)	{	Wanda I

530. ***Teut von Steglitz**, rother Mantelhund, schwarze Maske mit weissem Nasenstrich. Bes.: Emil Klein, Poessneck (Thüringen).

Z.: P. Wachendorf, Steglitz b. Berlin.

Gew. I. Mai 1895 v. *Bruno von Biel a. Monte-Rosa*.

Prämiirt: H. L. E. Braunschweig 1896, H. L. E. Jena 1896, H. L. E. und Reservepreis Berlin 1896.

{	Bruno v. Biel 187	{	Hector I v. Biel	{	King of Ashford	{	Champ. Plinlimmon 220
						{	Wanda II
{	Lisa (Belline)	{		{	Barry v. Burgdorf 13	{	Guido von Thun
						{	Duchesse
{	Monte-Rosa 614	{	Grossglockner 201	{	Tell I	{	Kuno 38
						{	Lea 142
						{	Deppeler's Barry
						{	Deppeler's Berna
						{	Türk 83
						{	Flora I S. H. S. B. 10
						{	Apollo I 2
						{	Bernice
			{	Juno of Mexico	{	Young-Barry of Reudnitz	
						{	Flora of Reudnitz

531. ***Tom**, weiss mit rothen Platten. Bes.: F. Boch, Durach b. Kempten.

Z.: Dr. Künzli, St. Gallen.

Gew. 14 Mai 1893 v. *Olaf a. Fanny*.

Young Mars vom Rosenhofe 236. Bes.: Ch. A. Schowalter, Rosenhof b. Ladenburg a. N.

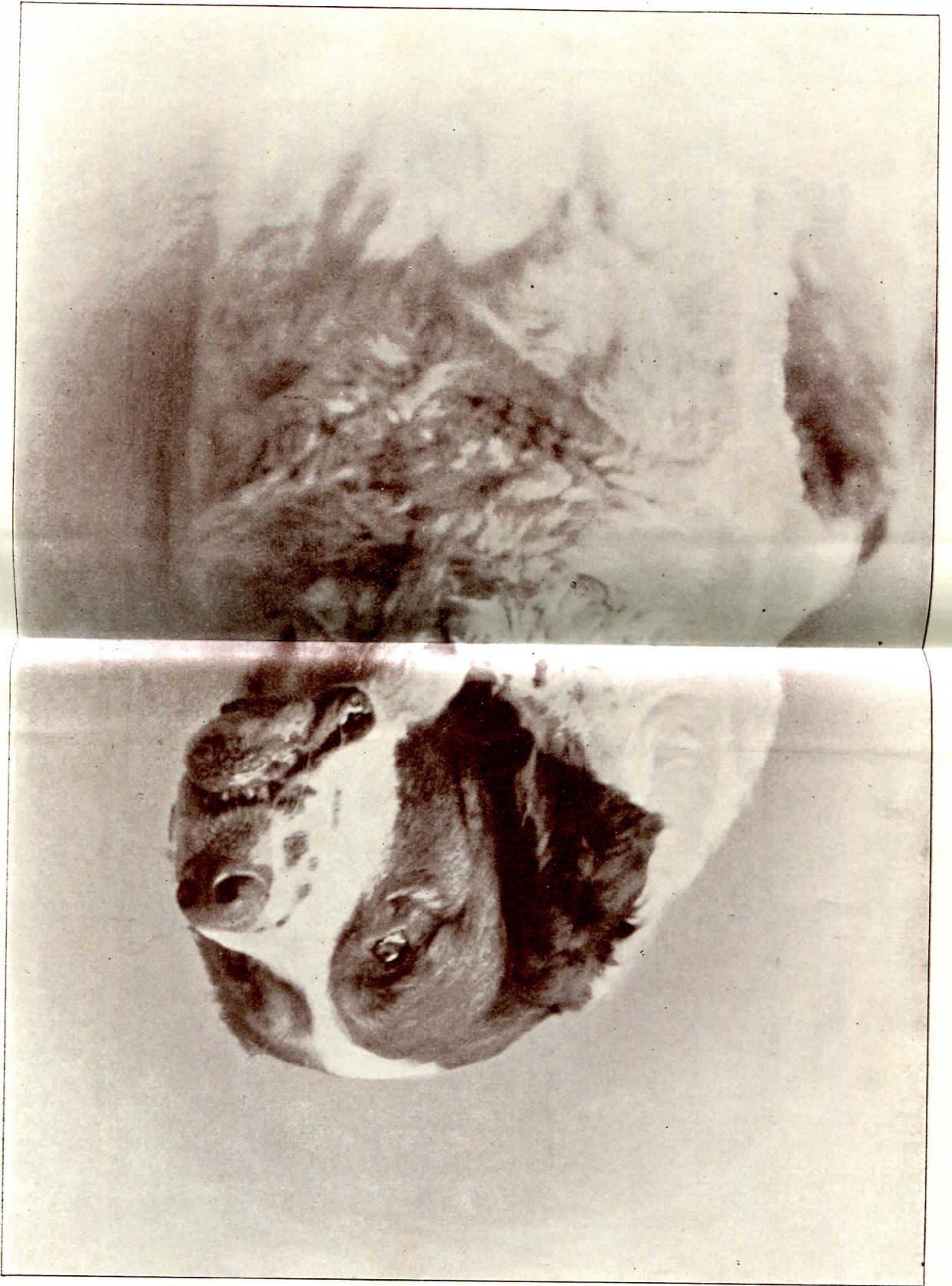

Olaf 217	{ Orsino 216	{ Young-Barry 235	{ Barry
		{ Lola II 265	{ Leu
	{ Walli	{ Bello S. H. S. B. 14	{ Caesar
		{ Sarah S. H. S. B. 113	{ Lola
Fanny S. H. S. B. 873	{ Pandur	{ Young-Barry 235	{ Prinz
		{ Bella S. H. S. B. 25	{ Barry
	{ Clara S. H. S. B. 801	{ Bello S. H. S. B. 14	{ Belline
		{ Rose des Barry S. H. S. B. 391	{ Leu
			{ Lula S. H. S. B. 26
			{ Türk 83
			{ Flora I S. H. S. B. 10

532. **Türk-Ostpreussen**, weiss mit rothem Mantel, schwarze Maske. Bes.: Frau E. Dromtra, Alt-Allenstein bei Klaukendorf (Ostpreussen).

Z.: C. G. E. Patzner, Hennersdorf i. Schles.
Gew. 21. August 1895 v. *Divico* a. *Gerda-Silesia*.

{ Divico	{ Hector	{ Pluto (Hospiz) 57	{ Türk (Hospiz)
		{ Juno von Vaduz 133	{ Pallas (Hospiz)
	{ Belonna (Hospiz)	{ Barry (Hospiz)	{ Jupiter (Hospiz)
		{ Lionne (Hospiz)	{ Lola II 265
{ Gerda-Silesia 259	{ Toronne	{ Jupiter (Hospiz)	{ Cäsar
		{ Lola II 265	{ Lola I
	{ Juno of Braunfels	{ Gessler	{ Sailor
		{ Nundine	{ Bellone

533. **Umberto I**, weiss mit rothen Platten, schwarze Maske. Bes.: E. Vogt, Winterthur. Jetzt: **Frau Johanna Nickau, Gohlis-Leipzig**.

Z.: Bammert, Stammheim.
Gew. 14. März 1893 v. *Neumaier's Mars* a. *Meta I-Frauenfeld*.
Prämiirt: II. Preis Jugendklasse, II Preis Juniorenklasse München 1894, II. Preis Jugendklasse Zürich 1894, je I. Preis begrenzte Klasse, I. Preis Paarklasse, I. Preis Kollektionsklasse, II. Preis offene Klasse, II. Preis Schweizer Zuchtklasse München 1895.

{ Neumaier's Mars 215	{ Hektor	{ Pluto (Hospiz) 57	{ Türk (Hospiz)
		{ Juno v. Vaduz 133	{ Pallas (Hospiz)
	{ Tamina II	{ Sántis	{ Jupiter (Hospiz)
		{ Tamina I S. H. S. B. 197	{ Lola II 265
{ Meta I-Frauenfeld	{ Argos-Excelsior 178	{ Priest 218	{ Lux S. H. S. B. 2
		{ Gemma II 257	{ Belline S. H. S. B. 24
			{ Siegenthaler's Barry
			{ Bello, v. Prinz, v. Courage 196
			{ Gemma I

534. **Uri-Barry-Cannstatt**, weiss mit rothen Platten, egalere Kopfzeichnung, gut verbrämt. Bes.: Heinrich Boppel, Cannstatt.

Z.: Ph. Mayer, Königsstuhl, Heidelberg.
Gew. 6. April 1896 v. *Barry-Cannstatt a. Yellow v. Königsstuhl.*

Barry-Cannstatt 448	Barry-Ravensburg 21	{ Kean I 207	{ Tell I
		{ Ilse 130	{ Lea 142
Yellow vom Königsstuhl 644	Bella-Waldenmaier 640	{ Barry (einer von zweien des E. Vogt, Winterthur) par contrebande	{ Tell I
		{ Metta d. Zingg-Nagel, Kehlhof	{ Sarah 166
Grossglockner 201	Grossglockner 201	{ Caesar (von Dr. Künzli) des Rüt, Berg	{ Türk 83
		{ Bläss des Zingg-Nagel	{ Flora S. H. S. B. 10
Carmen 248	Carmen 248	{ Apollo I 2	{ Tell I
		{ Bernice 106	{ Lea 142
Nora II (Nickau's)	Nora II (Nickau's)	{ Barry	{ Türk 83
		{ Nora I	{ Flora S. H. S. B. 10

535. **Watzmann von Merseburg**, weiss mit rothem Mantel. Bes.: Max Uhlig, Meuschauer Mühle, Merseburg.

Z.: derselbe.
Gew. 18. Mai 1895 v. *Barry a. Freya.*

Barry	Grossglockner 201	{ Tell I	{ Türk 83
		{ Lea 142	{ Flora I S. H. S. B. 10
Freya	Lea	{ Barry	{ Apollo I 2
		{ Juno	{ Bernice 106
Bruno D, H. S. B.	Bruno D, H. S. B.	{ Watzmann II	
		{ Lilly	

536. **Wotan=Mars**, weiss mit rothen Platten. Bes.: Moritz Böhmg, Dresden.

Z.: Paul Krause, Dresden.
Gew. 10. Januar 1895 v. *Young-Mars III a. Lionne von Biel.*

Young-Mars III 237	Neumaier's Mars 215	{ Hector	{ Pluto (Hospiz) 57
		{ Tamina II	{ Juno von Vaduz 133
Lionne von Biel	Neumaier's Belline	{ Seppli S. H. S. B. 401	{ Säntis
		{ Belline (Schumacher'sche Zucht)	{ Tamina I S. H. S. B. 107
Caesar von Biel	Caesar von Biel	{ Herkules S. H. S. B. 197	{ Miss
		{ Bella (Sigrüst)	
Sigrüst's Hospiz-Belline	Sigrüst's Hospiz-Belline	{ Pluto II von Biel 69	

537. **Wotan-Urach**, weiss mit braunrothen Platten. Bes.: Rob. Kempel, Urach (Württemberg).

Z.: E. Rüttigkofler, Biel.
Gew. 10. Februar 1893 v. *Bob a. Lionne.*
Prämiirt: II. Preis Jugendklasse München 1894.

Bob (Blösch's)	Gyr von Lauterbrunnen	{ Caesar	{ Barry Röthlisberger
		{ S. H. S. B. 400	{ Lubra S. H. S. B. 410
Lyonne 268	Hector I von Biel	{ King of Ashford	{ Belline S. H. S. B. 93
		{ Wanda II	{ Champ. Plinlimmon 220
Finette	Finette	{ Deppeler's Barry	{ Donna Bayard
		{ Deppeler's Prinzess	{ Guido von Thun
			{ Wanda I von Thun
			{ Barry (Hospiz)
			{ Thyras (Schumacher)

Young-Mars vom Rosenhof 236, weiss mit rothen Platten. Bes.: G. Neumaier, Zürich. **Jetzt: Ch. A. Schowalter, Rosenhof bei Ladenburg a. N.**

(Kopfbild nebenstehend, Vollbild Seite 57).

Z.: G. Neumaier, Zürich.
Gew. 5. Mai 1893 v. *Neumaier's Mars a. Meta von Stammheim.*
Prämiirt: I. Preis offene Klasse, I. Preis Neulingsklasse Zürich 1894, I. Preis und Ehrenpreis offene Klasse, I. Preis und Ehrenpreis Schweizer Zucht Klasse München 1895.

Neumaier's Mars 215	Hektor	{ Pluto (Hospiz) 57
		{ Juno von Vaduz 133
Meta von Stammheim	Tamina II	{ Säntis
		{ Tamina I S. H. S. B. 107

538. **Young-Montblanc**, rother Mantel mit weissen Abzeichen, wenig schwarze Maske. Bes.: J. Gürteler, München. **Jetzt: Ihre Durchlaucht Frau Prinzessin Friedrich zu Sayn-Wittgenstein, Meran, Gillenhopf.**

Z.: J. Kudorfer, Landshut.
Gew. 13. Mai 1895 v. *Munichia-Montblanc a. Beresina-Landshut.*

Munichia-Montblanc 52	Caesar von Olten 22	{ Jupiter 34	{ Pluto (Hospiz) 57
		{ Isar I 151	{ Lea 142
Beresina-Landshut 550	Munichia-Troja 146	{ Krupp's Hector 29	{ Barry von Olten
		{ Queen 287	{ Ida von Olten 135
Meta I-Frauenfeld	Barry-Panaria 185	{ Pluto-Novus	{ Ivo 35
		{ Judith	{ Belline (Champ. Sans Peur) 548
Argos-Excelsior 178	Meta I-Frauenfeld		{ Young-Barry 235
			{ Schweinlin's Lola 266
Gemma II 257	Gemma II 257		{ Wengi
			{ Judith la belle
			{ Bello S. H. S. B. 14
			{ Sarah 113
			{ Priest 218
			{ Gemma II 257



»Young-Roland-Bayreuth« 539. Bes.: G. C. Vogel, Bayreuth.

539. **Young-Roland-Bayreuth**, weiss mit leuchtend rothen Platten, schwarz verbrämt. Bes.: G. C. Vogel, Bayreuth.

Z.: Paul Krause, Dresden.

Gew. 5. Mai 1895 v. *Pluto von Biel* a. *Bellona*.

Pluto von Biel 61	{	Roland v. Hauenstein 75	{	Hector von Basel 29	{	Ivo 35
				Juno von Biel 136	{	Belline 107
Bellona	{	Wanda II (Sigrist)	{	Guido (Knechtenhofer)	{	Deppeler's Barry
				Wanda I (Müller, Thun)	{	Deppeler's Princess
		Neumaier's Hospiz-Jupiter	{	Pluto (Hospiz) 57		
		Meta I-Frauenfeld	{	Berna (Hospiz)		
			{	Argos Excelsior 178	{	Priest 218
					{	Gemma II 257

Hündinnen (540—645).

540. **Alma von Solothurn**, weiss mit rothen Platten. Bes.: Emil Herschel, Hannover.

Z.: F. Bartlomé, Solothurn.

Gew. 5. September 1895 v. *Rawyl von Bern* a. *Helene von Solothurn*.

Prämiert; I. Preis offene Klasse, I. Preis begrenzte Klasse Frankfurt a. M. (15.—17. Mai) 1897, I. Preis offene Klasse Erfurt 1897.

Rawyl v. Bern 222	{	Hektor I	{	King of Ashford	{	Champ. Plinlimmon 220
		Scholl's Juno	{	Wanda II	{	Donna Bayard
Helene von Solothurn S. H. S. B. 1261	{	Neumaier's Hospiz-Jupiter	{	Rigi (des Bernhard, Worb)	{	Guido von Thun
		Flora v. Solothurn	{	Bellone (Sièche)	{	Wanda I
			{	Pluto (Hospiz) 57		
			{	Berna I (Hospiz)		
			{	Herkules S. H. S. B. 197	{	Mönch S. H. S. B. 197
			{	Bellone (Brunner-Subiger?)	{	Bella S. H. S. B. 194

541. **Asta von Steglitz**, weiss mit grossen rothen Platten und schwarzer Maske. Bes.: P. Wachendorf, Steglitz bei Berlin.

Z.: G. Neumaier, Zürich.

Gew. Dezember 1895 v. *Neumaier's Mars* a. *Neumaier's Belline*.

Prämiert: L. E. offene Klasse, L. E. begrenzte Klasse, L. E. Neulingsklasse München 1895.

Neumaier's Mars 215	{	Hector	{	Pluto (Hospiz) 57
		Tamina II	{	Juno von Vaduz 133
Neumaier's Belline	{	Seppli	{	Säntis
		Belline (Schumacher'sche Zucht)	{	Tamina I S. H. S. B. 107
			{	Herkules S. H. S. B. 197
			{	Miss

542. ***Bella IV**, weiss mit gelben Platten. Bes.: Jakob Janousch, Brandeis a. E. (Böhmen).

Z.: A. Kolb, Schaffhausen.

Gew. 1. Juni 1894 v. *Sultan* a. *Bella III*.

Sultan	{	Deppeler's Barry	{	Barry (v. Hospiz)
		Deppeler's Princess	{	Tyras
Bella III	{	Jupiter 34	{	Pluto (Hospiz) 57
			{	Lea 142
			{	Türk (Hospiz)
			{	Pallas (Hospiz)
			{	Apollo I 2
			{	Bernice 106
			{	Türk (Hospiz)
			{	Pallas (Hospiz)
			{	Jupiter 34
			{	Lea 142

543. **Bella von Apolda**, rothgelber zerrissener Mantel mit weissen Abzeichen, dunkel verbrämt. Bes.: Georg Max Pfundt, Apolda (Thüringen).

Z.: J. Bürki, Bern.

Gew. 20. Juli 1892 v. *Leo* a. *Lola*.

{ Leo	{ Odin	{ Sir Max	{ Leon 42
	{ Juno	{ Lola Altels S. H. S. B. 197	{ Belline 107
{ Lola	{ Seppli	{ Herkules S. H. S. B. 190	{ Mönch S. H. S. B. 174
	{ Sense	{ Miss d. Müller, Victoria b. Bern	{ Bella S. H. S. B. 194
		{ Sir Angelo	
		{ Belline	

544. **Bella von Hofstetten**, weiss mit rothem Mantel, schwarz verbräunte Maske. Bes.: Wilh. Dod, Schwäb.-Gmünd (Württ.)

Z.: Joh. Heinr. Minder, Hofstetten b. St. Gallen.
Gew. 1. März 1894 v. *Zulu a. Bella d. Minder.*

{ Zulu	{ Jupiter 34	{ Pluto (Hospiz) 57
	{ Flora	{ Lea 142
{ Bella d. Minder	{ Bernhard 18	{ Deppeler's Barry
	{ Furka	{ Bubat's Bernice
		{ Young-Barry 235
		{ Rose
		{ Herkules S. H. S. B. 197
		{ Rose 157

545. **Bella-Kreuznach**, weiss mit rothen Platten und Maske. Bes.: H. Herzogenrath, Kreuznach.

Z.: Ph. Mayer, Königsstuhl, Heidelberg.
Gew. 6. April 1896 v. *Barry-Cannstatt a. Yellow v. Königsstuhl.*

{ Barry-Cannstatt 448	{ Barry-Ravensburg 21	{ Kean I 207	{ Tell I
		{ Ilse 130	{ Lea 142
	{ Waldenmaier's Bella 640	{ Barry (einer von zweien des E. Vogt, Winterthur) par contrebande	{ Tell I
		{ Metta d. Zingg-Nagel, Kehlhof	{ Caesar (v. Dr. Künzli) des Rüt, Berg
			{ Bläss des Zingg-Nagel
{ Yellow vom Königsstuhl 644	{ Grossglockner 201	{ Tell I	{ Türk 83
		{ Lea 142	{ Flora S. H. S. B. 10
	{ Carmen 248	{ Barry (Thürstein, Basel)	{ Apollo I 2
		{ Nora II (Nickau's)	{ Bernice 106
			{ Barry
			{ Nora I

546. **Bella von Krieau**, weiss mit rothen Platten, schwarz verbräunte Maske. Bes.: Frau Karoline Klaus, Wien-Prater, Meierei Krieau.

Z.: W. Grassl, Dachau.



R. F. Curry.

›Bella von Mäschle-Stuttgart 547. Bes.: F. D. Mäschle, Stuttgart.

Gew. 25. März 1894 v. *Wallberg* a. *Senta von Hirslanden*.

Prämiirt: H. L. E. offene Klasse Wien 1895.

{	Wallberg	{	Watzmann II	{	Rawyl von München 227
		{	Salzach	{	Rawyl-Tochter
{	Senta von Hirslanden	{	Guido		
		{	Belline		

547. **Bella von Mäschle - Stuttgart**, weiss, rothgelb geströmt resp. rothgelbe Platten, weisse Halskrause, weisse Ruthe und weisse Läufe. Bes.: F. D. Mäschle, Stuttgart.

(Illustration nebenstehend).

Z.: C. Waldenmaier, Ravensburg.

Gew. 15. Februar 1893 v. *Munichia-Barry* a. *Waldenmaier's Bella*.

Prämiirt: II. Preis Stuttgart 1894, II. Preis Esslingen 1895, L. E. Heilbronn 1895.

{	Munichia-Barry 49	{	Ivo 35	{	Leon 142
		{	Berna	{	Belline 107
{	Waldenmaier's Bella	{	Barry (einer von zweien des E. Vogt, Winterthur par contrebande)	{	Barry le vieux S. H. S. B. 104
		{	Metta des Zingg-Nagel, Kehlhof	{	Esther S. H. S. B. 115
				{	Caesar (v. Dr. Künzli) des Rüt, Berg Bläss des Zingg-Nagel

548. **Belline, jetzt Champ. Sans Peur †**. (Zuletzt in England).

Z.: H. Dür, Burgdorf.

Alter unbekannt. Gew. v. *Siegenthaler's Barry* a. *Belline*.

{	Siegenthaler's Barry	{	Barry S. H. S. B. 8	{	Sultan III
	Belline 107	{	Lola I S. H. S. B. 26	{	Diana II
				{	Barry A
				{	Diana A

549. **Belline von Flöha**, weiss mit rothen Platten und schwarzer Maske. Bes.: Martin Bischoff, Flöha (Sachsen).

Z.: Pastor Künzel, Rübenau b. Zeblitz.

Gew. 20. Februar 1896 v. *Landgraf Barry* a. *Berna-Rübenau*.

Prämiirt: H. L. E. R. offene Klasse Leipzig 1897.

{	Landgraf Barry 491	{	Burger's Marko	{	Gessler, durch Boppel, Cannstatt, von Pyhrr, z. Kopfgarten, Freiburg, gekauft, der den Hund in Basel selbst erwarb
				{	Bella, durch Univ.-Fechtmeister Fehn, Zürich, dort für Boppel, Cannstatt angekauft
{	Berna-Rübenau	{	Gürteler's Flora	{	Barry-Monachia, später Barry
				{	Stauf-München
			Flora I	{	Trimbora's Flora
				{	Rawyl 224
				{	Juno
				{	Türk 83
			Grossglockner 201	{	Flora S. H. S. B. 10
				{	Tell I
				{	Lea 142
			Minka v. Rosenhof	{	Apollo I 2
				{	Bernice 106
				{	Young-Barry of Reudnitz
			{	Reibeitz' Flora	
				{	Barry-Zürich (Prinz Solms)
				{	Mopina (v. Hospiz)?

550. **Beresina - Landshut**, rother Mantel, leichte Maske. Bes.: Jos. Kudorfer, Landshut.

Z.: E. Vogt, Winterthur.

Gew. 11. September 1892 v. *Barry-Panaria a. Meta I-Frauenfeld*.
Prämiirt: H. L. E. Jugendklasse München 1893, III. Preis Neu-
lingsklasse, H. L. E. Schweizer Zuchtklasse München 1895.

Barry-Panaria 185	{ Pluto-Novus	{ Wengi	{ Pluto (Hospiz) 57
		{ Judith la belle	{ Pallas (Hospiz)
Meta I-Frauenfeld	{ Argos-Excelsior 178	{ Sarah S. H. S. B. 113	
		{ Gemma II 257	

551. **Berna von Aeschach**, (Wurfschwester zu Popena) weiss mit rothen Platten. Bes.: Gustav Wirz, Aeschach, Lindau.

Z.: Jos. Müller, Augsburg.

Gew. 28. Juli 1895 v. *Prinz Augustus a. Walli*.

Prinz Augustus	{ Orsino S. H. S. B. 399	{ Young-Barry 235	{ Barry
		{ Lola II 265	{ Leu
Walli, Wurf- schwester zu Barry-Frauenf.	{ Meta I-Frauenfeld	{ Gemmi von Arth	{ Barry (Tuchschnid)
		{ Argos Excelsior 178	{ Bella (Tuchschnid)

552. **Berna von Basel**, weiss mit rothem Mantel, gleichmässiger Kopfzeichnung. Bes.: Heinrich Krämer-Blust, Basel.

Z.: derselbe.

Gew. 6. Mai 1894 v. *Leo von Hirslanden a. Köhle's Berna*.

Prämiirt: II. Preis Jugendklasse Basel 1895, H. L. E. offene Klasse,
III. Preis begrenzte Klasse, II. Preis Neulingsklasse Heidel-
berg 1896, I. Pr. offene Klasse, I. Preis Schweizer Zuchtklasse
Stuttgart 1896.

Leo von Hirslanden 209	{ Rawyl von Basel 221	{ Guido (v. Zwinger Baumgarten, Thun	
		{ Wanda	{ Apollo
Berna (des Köhle, Basel)	{ Zarin von Basel S. H. S. B. 376	{ Heros	{ Barry von Lahr
		{ Belline v. Olten 105	{ S. H. S. B. 198

553. **Berna - Burgoberbach**, weiss mit rothgelben Platten. Bes.: Lehrer Mich. Kalb, Burgoberbach b. Ansbach.

Z.: Pfarrer Ph. Küble, Oberfinningen.

Gew. 20. Juni 1894 v. *Landgrave a. Blanka*.

Landgrave (Wotan)	{ Semaphore (Barry)	{ Türk	
		{ Belline	
Blanka	{ Upa	{ Semaphore (Barry)	{ Türk
		{ Champ. Gemma I	{ Belline
	{ Marko		{ Tuchschnid's Barry
	{ Nora		{ Tuchschnid's Belline

554. **Berna - Cöthen**, weiss mit rothen Platten. Bes.: C. Praetorius, Cöthen (Anhalt).

Z.: O. Malik, Schmagorei.

Gew. 23. September 1893 v. *Bello la grandios a. Prinzess Carly*.

Bello la grandios 186	{ Herkules S. H. S. B. 197	{ Mönch S. H. S. B. 174
		{ Bella S. H. S. B. 194
Prinzess Carly 153	{ Rose 157	{ Belisar 16
		{ Queen 287

555. **Berna von Flöha**, weiss mit rothen Platten und schwarzer Maske. Bes.: Martin Bischoff, Flöha (Sachsen).

Z.: Pastor Künzel, Rübenau b. Zeblitz.

Gew. 20. Februar 1896 v. *Landgraf Barry a. Berna-Rübenau*.

Prämiirt: II. Preis Jugendklasse Leipzig 1897.

Landgraf Barry 491	{ Bürger's Marko	{ Gessler, durch Boppel, Cannstatt, von Pyhrr,	
		{ z. Kopfgarten, Freiburg, gekauft, der den Hund in Basel selbst erwarb	
Berna-Rübenau	{ Gürteler's Flora	{ Bella, durch Univ.-Fechtmeister Fehn, Zürich, dort für Boppel, Cannstatt, angekauft	
		{ Barry-Monachia, später Barry	{ Trimboras' Flora
	{ Flora I		{ Rawyl 224
	{ Grossglockner 201	{ Tell I	{ Türk 83
	{ Minka v. Rosen- hof	{ Lea 142	{ Flora S. H. S. B. 10
	{ Young-Barry of Reud- nitz		{ Apollo I 2
	{ Reisbeitz' Flora		{ Bernice 106
			{ Barry-Zürich (Prinz Solms)
			{ Mopina (v. Hospiz)?

556. **Berna - Mars**, weiss mit rothen Platten und schwarzer Maske. Bes.: Paul Krause, Dresden.

Z.: derselbe.

Gew. 22. Juli 1895 v. *Young-Mars III a. Lionne von Biel*.

{ Young-Mars III 237	{ Neumaier's Mars 215	{Hektor
		{Tamina II
{ Lionne von Biel	{ Neumaier's Belline	{Seppli S. H. S. B. 401
		{Belline (Schumacher'sche Zucht)
	{Caesar von Biel	
	{Sigris's Belline	

557. **Berna von Mengkofen.** Bes.: Dr. Schnabelmaier, Mengkofen.

Z.: Robert Röser, Leipzig.
Alter unbekannt. Gew. v. *Young-Barry I of Reudnitz a. Reisbeitz' Flora.*

{ Young-Barry I of Reudnitz	{ Gürteler's Rigi	{ Winterstein's Rigi I
{ Reisbeitz' Flora	{Lady	
	{Barry-Zürich (Prinz Solms)	
	{Mopina (v. Hospiz)	

558. **Berna - Pfaffenhofen,** weiss mit leuchtend rothen Platten.

Bes.: Carl Schrag, Pfaffenhofen a. Ilm.

Z.: Ant. Ditè, Prag III.
Gew. 28. Januar 1896 v. *Leander von Hirslanden a. Berna.*

{ Leander von Hirslanden	{ Eiger (von Wattenwyl)	{ Prinzess (von Wattenwyl)	{ Türk 83	
				{Flora I S. H. S. B. 10
{ Berna	{ Grossglockner 201	{Tell I	{Apollo I 2	
		{Lea 142	{Bernice 106	
	{ Minka v. Rosenhof	{ Young-Barry of Reudnitz	{Gürteler's Rigi	{Lady
			{Barry-Zürich (Prinz Solms)	{Mopina (vom Hospiz)?
	{Reisbeitz' Flora			

559. **Bernice von Grosspriesen,** rother Mantel mit weissen Abzeichen. Bes.: Wilhelm Nitsche, Grosspriesen a. E.

Z.: E. Joerin-Gerber, Zürich.
Gew. 28. Januar 1895 v. *Leander von Hirslanden a. Miss.*

{ Leander von Hirslanden	{ Eiger (von Wattenwyl)	{ Prinzess (von Wattenwyl)	{ Türk (Hospiz) 57	
				{Pallas (Hospiz)
{ Miss	{ Orsino v. Hirslanden 55	{ Pluto (Hospiz) 57	{Türk (Hospiz)	
			{Silva-Mehlem 291	{Young-Barry 235
			{Lola v. Hirslanden	{Lola II 265

560. **Blanka von Heinstadt,** weiss mit rothbraunen Platten.
Bes.: J. Liegel, München.

Z.: Lehrer Volkheimer, Hainstadt, Hessen.
Gew. 18. Dezember 1894 v. *Rigi von Arth a. Blanka I.*
Prämiirt: L. E. Jugendklasse München 1895.

{ Rigi v. Arth 72	{ Pluto v. Arth 58	{Pluto-Hospiz 57	{Türk (Hospiz)
		{Bella	{Pallas (Hospiz)
{ Blanka I	{ Steiner's Bella	{Belisar (Hospiz)	
		{Färly (Hospiz)	
	{Divico	{Hektor	{Pluto (Hospiz) 57
	{Belonna (Hospiz)	{Juno von Vaduz 133	{Barry (Hospiz)
	{ Blanka-Kynoss	{Lord	{Lionne (Hospiz)
		{Lola-Plavia	{Rocher 226
			{Finette D. H. S. B. 2223
			{Rocher 226
			{Bernina-Lola 244

561. ***Blanka von Ratzeburg,** weiss mit gelben Platten, einseitige Kopfzeichnung. Bes.: Fr. Kaether, Bartelsbusch b. Ratzeburg.

Z.: E. Joerin-Gerber, Zürich.
Gew. Anfang Januar 1895 v. *Rawyl von Bern a. Lyonne.*
Prämiirt: L. E. Heidelberg 1896.

{ Rawyl v. Bern 222	{ Hector I v. Biel	{King of Ashford	{Champ. Plinlimmon 220
		{Wanda II	{Donna Bayard
{ Lyonne 268	{ Scholl's Juno	{Rigi (des Bernhard, Wort)	{Guido von Thun
		{Bellone (Sieche)	{Wanda I
	{ Hector I v. Biel	{King of Ashford	{Champ. Plinlimmon 220
{Wanda II		{Donna Bayard	
{ Finette	{ Deppeler's Barry	{Guido von Thun	{Wanda I
		{Deppeler's Prinzess	{Barry (v. Hospiz)
			{Tyras
		{Belisar 16	{Deppeler's Belline

562. **Comtesse.** Bes.: Frau Dir. E. Rock, Hof.

Z.: Frau Gräfin Larisch, München.
Gew. 11. Juni 1894 v. *Djel a. Frikka-Lola.*
Prämiirt: III. Preis Altersklasse München 1896.

{ Djel 24	{ Apollo	{ Blanka v. Gundeldingen S. H. S. B. 1274	{Deppeler's Barry	
			{Firmann's Belline	
{ Frikka-Lola	{ Grossglockner 201	{ Comtesse II	{Tell I	
			{Lea 142	{Türk 83
			{Rigi (Gürteler)	{Flora S. H. S. B. 10
			{Apollo I 2	
			{Bernice 106	
			{Comtesse I	

563. **Comtesse von Dwarischken,** weiss, egale schwarz verbrämte Gesichtsmaske, dunkel gestömte rothe Platten.
Bes.: O. Anbuhl, Dwarischken, Ostpr.

Z.: derselbe.

Gew. 14. Juli 1895 v. *Barnum-Euskirchen a. Juno.*

Barnum-Euskirchen 181	{	Mars	{Rigi	{Deppeler's Barry
			{Variscin-Bella 171	{Fehns Gilda
Juno	{	Venus	{Young-Barry of Reudnitz	
			{Young-Berna of Reudnitz	

564. ***Dora-Hedwig**, weiss mit rothen Platten. Bes.: Josef Sternberger, Tetschen a. Elbe.

Z.: C. Leiser, Langenburg.

Gew. 26. Oktober 1893 v. *Hector a. Fenny.*

Hector	{	Priest 218	{Siegenthaler's Barry	
			{Belline 107	
Dora III	{	Belisar 16	{Porthos (v. Cant. Proz)	
			{Sabah 162	
Jenny	{	Queen 287	{Young-Barry 235	{Barry
			{Schweinlin's Lola 266	{Leu
Hector	{	Dora III	{Silva-Mehlem 291	{Young-Barry 235
				{Lola II 265
Jenny	{	Queen 287	{Porthos (v. Cant. Proz)	
			{Sabah 162	{Apollo I 2
Jenny	{	Queen 287		{Bernice 106
				{Mönch S. H. S. B. 174
Jenny	{	Queen 287		{Bella S. H. S. B. 194

565. **Electra von Biel**, weiss mit rothen Platten und schwarzer Maske Bes.: Wilh. Schmidt, Bickenbach b. Darmstadt.

Z.: Major Bloesch, Biel.

Gew. Januar 1894 v. *Hector II von Biel a. Selma.*

Prämiirt: III, Preis offene Klasse, H. L. E. Neulingsklasse München 1895.

Hector II von Biel 205	{	Hector I	{King of Ashford	{Champ. Plinlimmon 220
			{Wanda II	{Donna Bayard
Selma	{	Scholl's Juno	{Rigi (des Bernhard, Worb)	{Guido von Thun
			{Bellone (Sièche)	{Wanda I

566. **Eveline von Hirslanden**, weiss mit rothen Platten, Kopf schwarz maskirt, gerade weisse Blässe. Bes.: Albert Frentzel, Friedrichshagen-Berlin.

Z.: Ernst Joerin-Gerber, Zürich.

Gew. Dezember 1895 v. *Mentor von Hirslanden a. Capella III von Hirslanden.*

Prämiirt: II, Preis Jugendklasse Charlottenburg-Berlin 1896.

Mentor v. Hirslanden 47	{	Pluto v. Arth 58	{Pluto (Hospiz) 57	{Türk (Hospiz)
			{Bella	{Pallas (Hospiz)
Capella III von Hirslanden	{	Hero v. Hirslanden 262	{Young-Barry 235	{Dr. Schwab's Barry 14
			{Lola II 265	{Sabah
Capella III von Hirslanden	{	Jupiter v. Hirslanden		{Barry
		Capella v. Hirslanden 109	{Leander v. Hirslanden	{Leu
Capella III von Hirslanden	{	Capella v. Hirslanden 109	{Gemmi v. Hirslanden	{Cäsar
				{Lola I
Capella III von Hirslanden	{	Capella v. Hirslanden 109		{Eiger (v. Wattenwyl)
				{Princess (v. Wattenwyl)

567. **Flora-Heidingsfeld**, weiss mit gelben Platten. Bes.: Simon Hellmuth, Heidingsfeld.

Name und Züchter z. Z. unbekannt.

Gew. 9 Februar 1895.

568. **Flora von Schaffhausen**, roth und weiss. Bes.: August Kolb, Schaffhausen.

Z.: Tuchschnid-Beer, Luzern.

Gew. 16. Mai 1891 v. *Uto von Olten a. Gemma II-Excelsior.*

Prämiirt: III, Preis offene Klasse Zürich 1894.

Uto v. Olten S. H. S. B. 362	{	Barry		{Belisar 16
		Ida von Olten 135		{Nora 149
Gemma II-Excelsior 257	{	Bello S. H. S. B. 14		{v. Prinz (v. Courage 196)
		Gemma I S. H. S. B. 413		{Barry S. H. S. B. 22
Gemma II-Excelsior 257	{	Gemma I S. H. S. B. 413		{Tuchschnid's Bella

569. **Flora-Theresia**, weiss mit rothen Platten und schwarzer Maske. Bes.: J. Gürteler, München.

Z.: H. Schlupe, Biel, jetzt Briensdorf, Ostpr.

Gew. Mitte September 1894 v. *Munichia-Barry-Frauenfeld a. Flora.*

Munichia-Barry-Frauenfeld 213	{	Barry (vom Hospiz) des Grimm, z. Fass, Wyl		{Argos-Excelsior
		Meta I-Frauenfeld	{178	{Priest 218
Flora	{	Jung-Rawyl		{Gemma II 257
		Gemmi		
Flora	{	Jung-Rawyl		{Kohler's Rawyl
		Gemmi		{Firmann's Bellina
Flora	{	Jung-Rawyl		{Herkules aus Bern
		Gemmi		{Berna-Deppeler

570. **Flora-Wandsbeck**, weiss mit dunkelrothen Platten. Bes.: H. Derboven, Wandsbeck.

Z.: Louis Evers, Meckelfeld.

Gew. 2. Juni 1894 v. *Tell a. Diene.*

Tell	{	Barry (des Landrath Flügge, Winsen a. d. L.)	
		Rosa (des Schneefuss, Winsen a. d. L.)	
Diene	{	Barry (des Borstelmann, Meckelfeld)	{Sultan
		Diane (des Borstelmann, Meckelfeld)	{Bella

571. **Fräulein Barry von Kempten**, weiss mit gelben Platten.
Bes.: F. Boch, Durach bei Kempten.

Z.: derselbe.

Gew. 6. Juni 1895 v. *Soldi* a. *Frau Barry*.

{ Soldi	{ Toronne	{ Jupiter Hospiz	{ Pluto (Hospiz) 57
		{ Lola II 265	{ Pallas (Hospiz)
{ Frau Barry	{ Nora II (Nickau's)	{ Barry (Thürstein, Basel)	{ Caesar
		{ Nora I	{ Lola I
			{ Champ. Bayard
			{ Norma I

572. **Freya-Grossglockner**, weiss mit rothen Platten. Bes.:
Anton Kubelka, Gross-Wisternitz bei Olmütz.

Z.: Frau Johanna Nickau, Leipzig-Gohlis.

Gew. 28. Juli 1893 v. *Grossglockner* a. *Nora III*.

{ Grossglockner 201	{ Tell I	{ Türk 83	{ Sultan I
		{ Flora S H. S. B. 10	{ Schumacher'sche Hündin
{ Nora III	{ Lea 142	{ Apollo I 2	{ Barry
		{ Beinice 106	{ Diana B
			{ Medor
			{ Büren's Bless
			{ Medor
			{ Schenk's Diana
	{ Torrone	{ Jupiter (Hospiz)	{ Pluto (Hospiz) 57
		{ Lola II 265	{ Pallas (Hospiz)
			{ Caesar
			{ Lola I
	{ Nora II (Nickau's)	{ Barry (Thürstein, Basel)	{ Champ. Bayard
		{ Nora I	{ Norma

573. **Freya von Merseburg**, weiss mit rothen Platten. Bes.:
Max Uhlig, Merseburg.

Z.: derselbe.

Gew. 12. Februar 1892 v. *Bruno* a. *Nora*.

{ Bruno, eingetragen im D. H. S. B. sub 19. II. 1887.

{ Nora { Watzmann II

{ Lilly

574. ***Frikka von Bruck**, weiss mit rothgelben Platten und
schwarzer Maske. Bes.: Thierarzt Hans Aigner, Fürsten-
feldbruck bei München.

Z.: M. Lorber, München.

Gew. 28. August 1894 v. *Munichia-Barry-Frauenfeld* a. *Munichia-Isar I*.

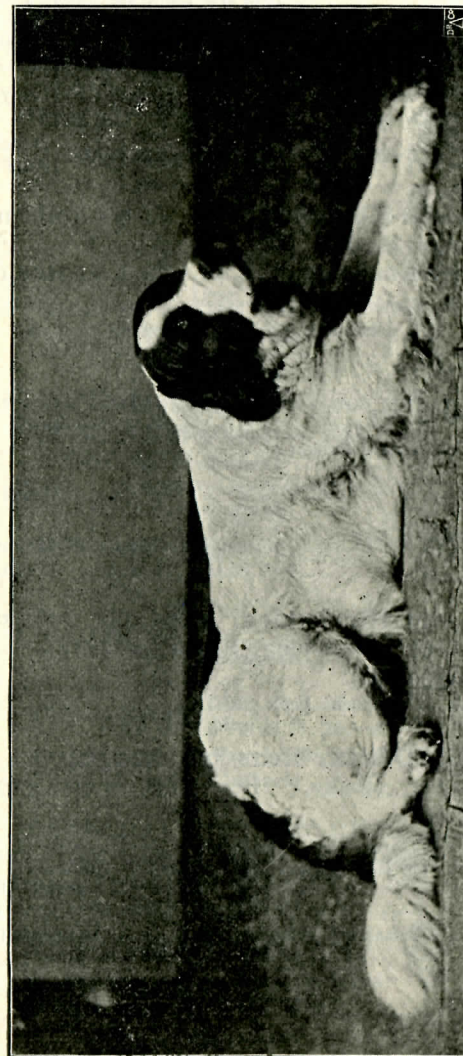

*Frikka von Bruck 574. Bes.: Hans Aigner, Fürstenfeldbruck b. München.

Munichia-Barry- Frauenfeld 213	Barry (Hospiz) des Grimm, z. Fass, Wyl	Meta I-Frauenfeld	Argos-Excelsior 178	Priest 218
				Gemma II 257
Munichia-Isar I 278	Herakles 31	Bubat's Bello 180	Flora	Jupiter (Hospiz)
				Lola II 265
				Deppeler's Barry
				Bernina
Queen 287	Young-Barry 235	Schweinlin's Lola 266	Mönch S. H. S. B. 174	Barry
				Leu
				Bella S. H. S. B. 194

575. **Gemma von Königswald**, weiss mit rothem Mantel und schwarzer Maske. Bes.: Direktor Franz Ferd. Bertram (Zwinger Königswald), Klotzsche-Königswald b. Dresden.

Z.: M. Kemmerich, Tegernsee.
Gew. 31. Dezember 1882 v. *Young-Rasco* a. *Ilse* v. *Sengerschloss*.

Young- Rasco 90	Ivo 35	Pallas II 155	Leon 42
			Belline 107
Ilse vom Senger- schloss 264	Tuchschmidt's Patron	Gemma II 257	Barry S. H. S. B. 22
			Bella S. H. S. B. 206
			Bello S. H. S. B. 14
Prinz v. Courage 196	Champion Gemma I S. H. S. B. 413	Tuchschmidt's Barry	Tuchschmidt's Bella

576. **Gemmi von Hirslanden**, weiss mit rothgelben Platten. Bes.: Max Fritzsching, Flöha (Sachsen).

Z.: unbekannt.
Gew. v. *Guide* a. *Bella*.

577. **Gilda von Dölitz**, weiss mit orangegelben Platten und schwarzer Maske. Bes.: Dr. med. Freese, Dölitz (Pommern).

Z.: Fr. Garms, Deutsch Krone.
Gew. 10. Juni 1896 v. *Agamemnon* a. *Senta I*.

Agamemnon 176	Uto	Juno von Vaduz	Young-Barry 235	Lola II 265	Pluto (Hospiz) 57
					Lea 142
					Jupiter-Hospiz
					Lola II 265
Senta I	Barry-Gall 183	Türk 83	Nora	Finette D. H. S. B. 2223	Barry
					Leu
					Caesar
Variscin-Bella 171	Rocher 226	Sultan (Boss)	Schumacher'sche Hündin	Barry le vieux S. H. S. B. 104	Belline

Glöcknerin 256, weiss mit rothen Platten, schwarze Maske. Bes.: Richard Friedrich, Leipzig, jetzt **Alb. Seddig, Adel. Medenau (Ostpreussen)**.

Z.: Zoologischer Garten Leipzig.
Gew. 16. Juni 1893 v. *Grossglockner* a. *Berna*.

Prämiirt: **I. Preis und Ehrenpreis offene Klasse Seesen 1895, II. Preis offene Klasse Erfurt 1897.**

Grossglockner 201	Tell I	Lea 142	Türk 83	Boss' Sultan I
			Flora S. H. S. B. 10	Schumacher'sche Hündin
Berna	Belisar 16	Rawyl-Tochter	Apollo I 2	Barry-A
			Bernice 106	Diana-B
			Porthos (v. Cant. Proz)	Medor
			Sabah 162	Büren's Bless
Medor	Schenk's Diana	Apollo I 2	Bernice 106	Bella S. H. S. B. 194

578. **Grethe von Ratzeburg**, weiss mit rothen Platten. Bes.: Fr. Kaether, Bartelsbusch b. Ratzeburg.

Z.: A. Staudt jr., Saulgau.
Gew. 25. Juni 1896 v. *Barry-Saulgau II* a. *Leda*.

Barry-Saulgau II 465	Kean I 207	Ilse 130	Tell I	Türk 83
			Lea 142	Flora S. H. S. B. 10
			Apollo I 2	Bernice 106
Leda	Brunov. Biel 187	Lisa-Belline	Tell I	Türk 83
			Sarah 166	Flora S. H. S. B. 10
			King of Ashford	Barry (v. Courage 196)
			Wanda II (Sigris)	Belline S. H. S. B. 108
Guido (Knechtenhofer)	Wanda I	Barry v. Burgdorf 13	Duchesse	Ch. Plinlimmon 220

579. **Hera-Asciburgia**, weiss mit rothen Platten, schwarze Maske. Bes.: Ignaz Müller, Aschaffenburg.

Z.: Georg Schmidbauer, München.
Gew. 17. Dezember 1893 v. *Munichia-Barry-Frauenfeld* a. *Isar I*.
Prämiirt: II. Preis und Ehrenpreis Frankfurt a. M. 1896.

Munichia-Barry- Frauenfeld 213	Barry (v. Hospiz) d. Grimm, z. Fass, Wyl	Meta I Frauenfeld	Argos-Excelsior 178	Priest 218	
				Gemma II 257	
Isar I 278	Heracles 31	Flora	Young-Barry 235	Jupiter-Hospiz	
				Bubat's Bello 180	Lola II 265
				Deppeler's Barry	Bernina
Queen 287	Schweinlin's Lola 266	Mönch S. H. S. B. 174	Bella S. H. S. B. 194	Barry	
				Leu	

580. **Hera-Ratisbona**, weiss mit rothen Platten und schwarzer Verbrämung. Bes.: Jos. Thalhauser, Regensburg.

Z.: derselbe.

Gew. 29. Mai 1895 v. *Leo von Hirslanden* a. *Irma-Ratisbona*.

Leo v. Hirslanden 209	Kawyl v. Basel 221	{	Guido (v. Zwinger Baumgarten, Thun)
			Wanda {Apollo Tiras
Irma-Ratisbona	Zarin v. Basel S. H. S. B. 476	{	Heros-Geltekinder {Barry von Lahr S. H. S. B. 198
			Belline v. Olten 105 {Porthos (v. Cant, Proz) Sabah 162
Irma-Ratisbona	Barry v. Biel 179	{	Pluto II v. Biel 69 {Young-Pluto S. H. S. B. 170
			Bella {King of Ashford Wanda II
			Senta-Pforzheim {Condor S. H. S. B. 624
			Belline S. H. S. B. 108

581. ***Hero von Burgstädt**, weiss mit dunkelrothen Platten, schwarze Maske. Bes.: Otto Schiller, Burgstädt i. S.

Z.: G. Zeppenfeld, München.

Gew. Juni 1895 v. *Othello* a. *Lola*.

Prämiirt: II. Preis offene Klasse, II. Preis Jugendklasse Nürnberg 1896.

Othello 56	Young-Medor 238	{	Medor I {King of Ashford Bella von Hasle S. H. S. B. 194
			Silva-Plavia 290 {Young-Barry 235 Schweinlin's Lola 266
			Isis 129 {Krupp's Hector 29 {Ivo 35 Champ. Sans Peur
Lola	Young-Medor 238	{	Queen 287 {Young-Barry 235 Schweinlin's Lola 266
			Medor I {King of Ashford Bella von Hasle S. H. S. B. 194
			Silva-Plavia 290 {Young-Barry 235 Schweinlin's Lola 266
Lola	Furka v. München 254	{	Apollo {Deppeler's Barry Deppeler's Prinzess
			Schweinlin's Lola 266 {Mönch S. H. S. B. 174 Bella S. H. S. B. 194

582. ***Hero III von Hirslanden**, weiss mit rothen Platten. Bes.: Inspektor L. Möller, Berka v. H. b. Mihla-Eisenach.

Z.: E. Joerin Gerber, Zürich.

Gew. 2. Februar 1894 v. *Leo v. Hirslanden* a. *Funo v. Hirslanden*.



*Hero III von Hirslanden 582. Bes.: L. Möller, Berka v. H. b. Eisenach.

Prämiirt: I. Preis begrenzte Klasse, I. Preis Neulingsklasse, I. Preis Schweizer Zuchtklasse, II. L. E. offene Klasse Heidelberg 1896.

Leo von Hirs- landen 209	Rawyl von Basel 221	{ Guido (v. Zwinger Baumgarten, Thun) Wanda	{ Apollo
			{ Tyras
Juno von Hirs- landen 126	Zarin S. H. S. B. 376	{ Heros Belline v. Olten 105	{ Barry von Lahr S. H. S. B. 108
			{ Porthos (v. Cant Proz) Sabah 162
Juno von Hirs- landen 126	Leander v. Hirs- landen	{ Eiger (v. Wattenwyl) Prinzess (v. Wattenwyl)	{ Barry
			{ Leu
Juno von Hirs- landen 126	Hero von Hirs- landen 262	{ Young-Barry 235 Lola II 265	{ Caesar
			{ Lola

583. *Herza, weiss mit rothen Platten. Bes.: Anton Kubelka, Gross-Wisternitz b. Olmütz.

Z.: Frau Johanna Nickau, Leipzig-Gohlis.

Gew. 23. Juli 1893 v. *Grossglockner* a. *Nora III*.

Grossglockner 201	Tell I	{ Türk 83 Flora S. H. S. B. 10	{ Boss' Sultan I
			{ Schumacher'sche Hündin
Grossglockner 201	Lea 142	{ Apollo I 2 Bernice 106	{ Barry S. H. S. B. 18
			{ Diana B
Nora III	Torrone	{ Jupiter (Hospiz) Lola II 265	{ Medor
			{ Büren's Bless
Nora III	Nora II (Nickau's)	{ Barry (Thürstein, Basel) Nora I	{ Medor
			{ Schenk's Diana
Nora III	Nora II (Nickau's)	{ Barry (Thürstein, Basel) Nora I	{ Pluto (Hospiz) 57
			{ Pallas (Hospiz)
Nora III	Nora II (Nickau's)	{ Barry (Thürstein, Basel) Nora I	{ Caesar
			{ Lola I
Nora III	Nora II (Nickau's)	{ Barry (Thürstein, Basel) Nora I	{ Champ. Bayard
			{ Norma

584. *Ida von Wittelsbach, weiss mit rothen Platten und schwarzer Maske. Bes.: Fr. Ruder, München.

Z.: M. Fink, München.

Gew. 16. Juni 1895 v. *Munichia-Barry-Frauenfeld* a. *Queen-Victoria*.

Prämiirt: I. Preis und Ehrenpreis offene Klasse, I. Preis Altersklasse, I. Preis begrenzte Klasse, I. Preis Deutsche Zuchtklasse Innsbruck 1896, I. Preis offene Klasse, I. Preis Altersklasse, I. Preis Deutsche Zuchtklasse München 1896.

Munichia-Barry- Frauenfeld 213	{ Barry (v. Hospiz) des Grimm, z. Fass, Wyl Meta I Frauen- feld	{ Argos-Excelsior 178	{ Priest 218
			{ Gemma II 257
Queen-Victoria 156	Munichia-Barry 49	{ Ivo 35 Berna	{ Leon 42
			{ Belline 107
Queen-Victoria 156	Bedacht's Furka 254	{ Apollo Schweinlin's Lola 266	{ Barry le vieux S. H. S. B. 104
			{ Esther S. H. S. B. 115
Queen-Victoria 156	Bedacht's Furka 254	{ Apollo Schweinlin's Lola 266	{ Deppeler's Barry
			{ Deppeler's Princess
Queen-Victoria 156	Bedacht's Furka 254	{ Apollo Schweinlin's Lola 266	{ Mönch S. H. S. B. 174
			{ Bella S. H. S. B. 194

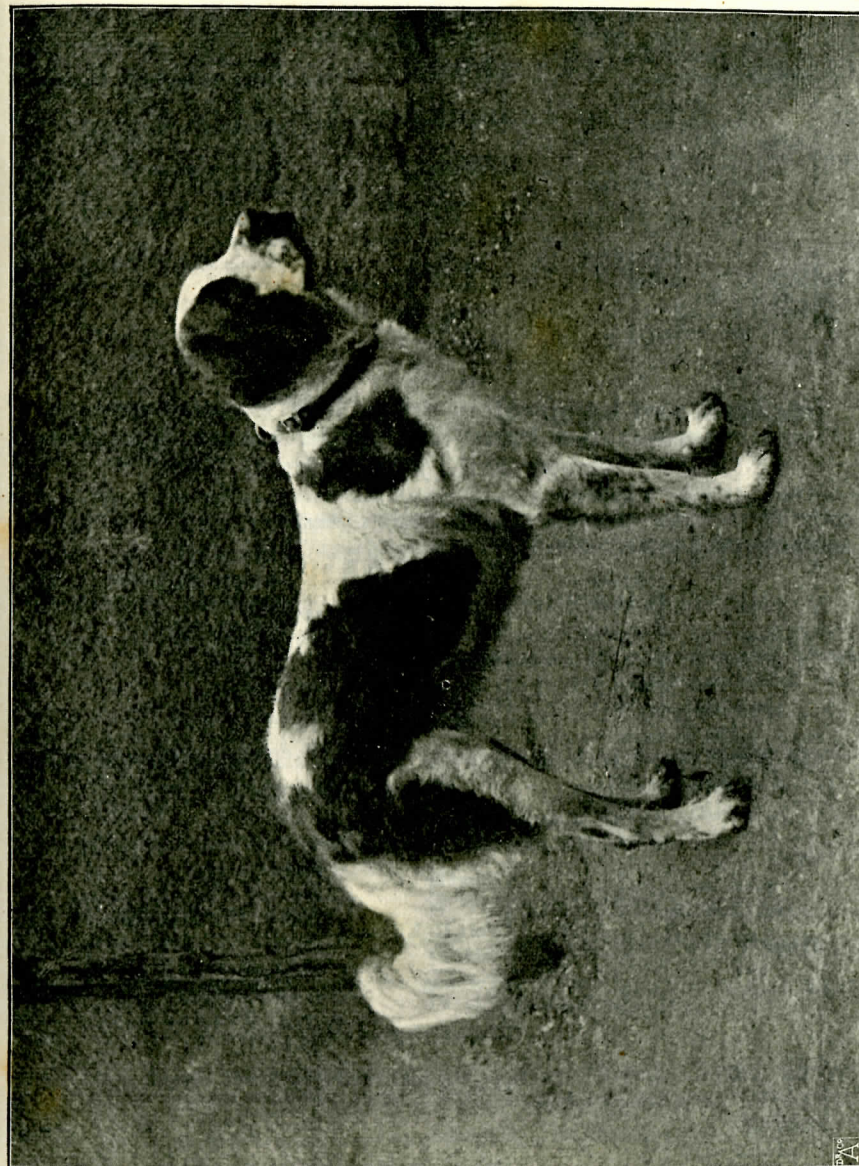

*Ida von Wittelsbach, 584. Bes.: Fr. Ruder, München.

585. **Irma von Gerlachsheim**, weiss mit wenig rothen Platten.

Bes.: Fr. Garms, Deutsch-Krone.

Z.: Dr. Künzli, St. Gallen,

Gew. 25. April 1892 v. *Kean I a Mira*.

Kean I 207	Tell I	{ Türk 83	{ Schumacher'sche Hündin	
		{ Flora I S. H. S. B. 10	{ Barry (aus Lula)	
Lea 142	Apollo I 2	{ Diana B	{ Medor	
		{ Bernice 106	{ Bären's Bless	
Mira S H S B 872	Ekkehard S. H. S. B. 834	{ Medor	{ Schenk's Diana	
		{ Barry le vieux S. H. S. B. 104	{ Barry	
	Hadwig 261	{ Pallas II (Hospiz) 155	{ Schumacher's Hero	{ Barry
		{ Young-Barry 235	{ Leu	{ Rose des Barry
		{ Türk 83	{ Flora S. H. S. B. 10	

586. **Irma von Langenstein** (früher Irma-Rogätz), weiss mit grossen rothen Platten und dunkler Maske. Bes.: Udo Müller, Isenburg a. H., jetzt Fr. Henze, Stassfurt.

Z.: Bohl, Braunschweig.

Gew. September 1894 v. *Barry a. Eveline*.

Barry (Dr. Künzli's Zucht)	Herkules S. H. S. B. 197	{ Mönch S. H. S. B. 174	{ Moritz 51
		{ Bella S. H. S. B. 194	{ Deppeler's Belline
Eveline	Rose 157	{ Leon 42	{ Belline 107
		{ Belisar 16	{ Porthos (v. Cant. Proz)
		{ Nora 149	{ Sabah 162
			{ Leon 42
			{ Belline 107

587. **Isar von Lindenhof**, weiss mit rähmfarbenen Platten und Maske. Bes.: F. D. Mäschle, Stuttgart.

Z.: F. D. Mäschle, Stuttgart.

Gew. 20. Mai 1896 v. *Hector von Berg a. Bella von Mäschle*.

Hector v. Berg 484	Tristan	{ Toronne	{ Hospiz-Jupiter
		{ Nora II (Nickau's)	{ Lola II 265
Isolde	Toronne	{ Barry (Thürstein-Basel)	{ Nora I
		{ Toronne	{ Hospiz-Jupiter
Bella von Mäschle 547	Munichia-Barry 49	{ Lola II 265	{ Barry (Thürstein-Basel)
		{ Berna	{ Nora I
		{ Ivo 35	{ Leon 42
		{ Barry le vieux S. H. S. B. 104	{ Belline 107
		{ Esther S. H. S. B. 115	
		{ Barry (einer von zweien des E. Vogt, Winterthur) par contrebande	
		{ Metta d. Zingg-Nagel, Kehlhof	{ Caesar (Dr Künzli's) d. Ritt, Berg
		{ Blaesse d. Zingg-Nagel	

588. ***Jessie**, weiss mit rothen Platten. Bes.: Richard Richter, Oels (Schlesien).

Z.: Felix Rimpler, Hamburg.

Gew. 20. Februar 1895 v. *Säntis a. Inka*.

Säntis	Herkules S. H. S. B. 197	{ Mönch S. H. S. B. 174	{ Moritz 51
		{ Bella S. H. S. B. 194	{ Deppeler's Belline
Inka	Rose 157	{ Belisar 16	{ Leon 42
		{ Nora 149	{ Belline 107
		{ Grossglockner 201	{ Porthos (v. Cant. Proz)
		{ Tell I	{ Sabah 162
		{ Lea 142	{ Leon 42
			{ Belline 107
		{ Eveline 114	{ Türk 83
			{ Flora I S. H. S. B. 10
			{ Apollo I 2
			{ Bernice 106
			{ Leon 42
			{ Belline 107
		{ Ivo 35	{ Türk (Rappaz')
		{ Cora S. H. S. B. 96	{ Bellone (v. Hospiz)

589. ***Jessika**, weiss mit rothgelb, weisse Ruthenspitze, normale Kopfzeichnung. Bes.: Max Voigt-Aly, Schloss Wettinshöhe bei Kötzschenbroda (Sachsen). Jetzt: J. F. Schreiber, Möckern bei Leipzig.

Z.: F. Boch, Kempten.

Gew. 1. November 1895 v. *Tom a. Lionne*.

Prämiirt: III. Preis offene Klasse, II. Preis begrenzte Klasse, III. Preis Neulingsklasse, III. Preis Verkaufsklasse Erfurt 1896.

Tom 531	Olaf 217	{ Orsino 216	{ Young-Barry 235
		{ Walli I	{ Lola II 265
Lionne	Fanny S. H. S. B. 873	{ Pandur	{ Bello S. H. S. B. 14
		{ Clara S. H. S. B. 801	{ Sarah S. H. S. B. 113
		{ Toronne	{ Young-Barry 235
		{ Soldi	{ Bella S. H. S. B. 25
		{ Frau Barry	{ Bello S. H. S. B. 14
			{ Rose des Barry S. H. S. B. 391
			{ Jupiter (Hospiz)
			{ Lola II 265
			{ Barry (Thürstein, Basel)
			{ Nora I

590. **Juno von Dwarischken**, weiss, Blässe, egale dunkelverbrämte Gesichtsmaske, dunkelgeströmte rothbraune Platten. Bes.: O. Anbuhl, Dwarischken p. Schirwindt (Ostpreussen).

Z.: derselbe.

Gew. Oktober 1893 v. *Mars a. Venus*.

{ Mars	{ Rigi	{ Deppeler's Barry
	{ Variscin-Bella 171	{ Fehn's Gilda S. H. S. B. 25
{ Venus	{ Young-Barry of Reudnitz	{ Rocher 226
	{ Young-Berna of Reudnitz	{ Finette D. H. S. B. 2223

591. **Juno-Hvilsbjerg**, weiss mit rothen Platten und schwarzer Maske. Bes.: V. D. Elmquist, Hvilsbjerg p. Borkop (Dänemark).

Z.: Paul Krause, Dresden.

Gew. 10. Januar 1895 v. *Young-Mars III* a. *Lionne von Biel*.

{ Young-Mars III 237	{ Neumaier's Mars 215	{ Hector	{ Pluto (Hospiz) 57
		{ Tamina II	{ Juno von Vaduz 133
{ Lionne von Biel 599	{ Neumaier's Belline	{ Seppli	{ Säntis
		{ Schumacher's Belline	{ Tamina I S.H.S.B. 107
		{ Caesar von Biel	{ Pluto II v. Biel
{ Sigris's Belline	{ Young-Pluto SHSB 170	{ Vineta (Bloesch) 69	{ King of Ashford
		{ Bella (Sigris)	{ Wanda II
		{ Prinz (Müller)	{ Mönch
	{ Berna (Schmutz, Herrenberg)	{ Minder's Sense	

592. ***Juno vom Königstuhl**, weiss mit rothen Platten, verbrämt. Bes.: Ph. Mayer, Königstuhl b. Heidelberg.

Z.: derselbe.

Gew. 6. April 1896 v. *Barry-Cannstatt* a. *Yellow-Königstuhl*.

{ Barry-Cannstatt 448	{ Barry-Ravensburg 21	{ Kean I 207	{ Tell I
		{ Ilse 130	{ Lea 142
{ Yellow v. Königstuhl 644	{ Bella-Waldenmaier 640	{ Barry (einer von zweien des Vogt, Winterthur par contrebande)	{ Tell I
		{ Metta d. Zingg-Nagel, Kehlhof	{ Sarah 166
		{ Caesar (des Rüt, Berg)	{ Blacse (d. Zingg-Nagel)
{ Grossglockner 201	{ Carmen 248	{ Tell I	{ Türk 83
		{ Lea 142	{ Flora I S. H. S. B. 10
		{ Barry (Thürstein-Basel)	{ Apollo I 2
	{ Nora II (Nickau's)	{ Bernice 106	
		{ Barry	
		{ Nora I	

593. **Juno von Mühlberg**, weiss mit leuchtend rothen Platten. Bes.: Joh. Gebhardt, Thurnau (Bayern).

Z.: derselbe.

Gew. 30. September 1894 v. *Barry* a. *Berna*.

{ Barry	{ Rawyl v. München 227	{ Bello S. H. S. B. 14	{ Bello (v. Courage) 196
		{ Belline S. H. S. B. 24	
{ Berna (Malik)	{ Flora	{ Bello des Friedli, Derendingen (Schweiz)	
		{ Berna, desselben	
		{ Bello la grandios 186	{ Hierkules
{ Norma	{ Mönch S. H. S. B. 197	{ Rose 157	{ Mönch S. H. S. B. 174
			{ Bella S. H. S. B. 194
		{ Belisar 16	{ Belisar 16
	{ Juno v. Vaduz 133	{ Nora 149	{ Porthos (v. Cant. Proz)
		{ Sabah 162	{ Jupiter (v. Hospiz)
			{ Lola II 265

594 **Lady von Biel-Cannstatt**, weiss mit dunkelorange Platten, gut verbrämt. Bes.: Heinrich Boppel, Cannstatt.

Z.: Jules Sigris, Biel.

Gew. Januar 1894 v. *Cäsar von Biel* a. *Sigris's Belline*.

Prämiirt: I. Preis offene Klasse, I. Preis begrenzte Klasse, I. Preis Neulingsklasse, Ehrenpreis für besten Bernhardiner Karlsruhe 1897.

{ Cäsar von Biel	{ Pluto II v. Biel	{ Young-Pluto 91	{ Prinz v. Worb (Champ Guide)
		{ Vineta II	{ Belline
{ Belline (Sigris)	{ Bella (Sigris)	{ King of Ashford	{ Gurtner's Tartagnan
		{ Wanda II	{ Gurtner's Minka
		{ Prinz (Müller, Wickertswyl)	{ Champ. Plinlimmon 220
	{ Berna (Schmutz, Herrenberg)	{ Mönch	{ Donna Bayard
		{ Minder's Sense	{ Guido (Knechtenhofer)
			{ Wanda I

595. **Lady von Interlaken**, weiss mit rothen Platten. Bes.: Edmund Fleischmann, Paulowitz-Olmütz.

Z.: Thierarzt P. Pfahrer, Interlaken.

Gew. 1. Juli 1895 v. *Barry-Panaria* a. *Bellina*.

{ Barry-Panaria 185	{ Pluto-Novus	{ Wengi	{ Pluto (Hospiz)
		{ Judith la belle	{ Pallas (Hospiz)
{ Bellina	{ Judith	{ Bello S. H. S. B. 14	{ Prinz (v. Courage) 196
		{ Sarah S. H. S. B. 113	{ Barry (v. Courage) 196
	{ Belline (Farni, Thun)		{ Belline

596. **Laura**, weiss mit rothen Platten. Bes.: Hermann Merk, St. Gallen, jetzt Winterspüren (Baden). Jetzt: Hofphotograph H. C. Peltz, Halberstadt.

Z.: Joh. H. Minder, Oberhofstetten b. St. Gallen.

Gew. 10. Dezember 1894 v. *Condor* a. *Blanka von Burgdorf*.

Condor	Jupiter	{ Pluto I (Hospiz)	{ Apollo I 2
		{ Lea 142	{ Bernice 106
	Flora	{ Deppeler's Barry	{ Champ. Sans Peur
		{ Bubats Bernice	{ Mönch S. H. S. B. 174
Blanka von Burgdorf	Barry des Burkhalter (Hasle)	{ Hektor (Dür)	{ Bella S. H. S. B. 194
		{ Gemmi (Burkhalter)	
	Vinetta	{ Türk S. H. S. B. 177	{ Türk 83
		{ I.ola-Altels	{ Flora I S. H. S. B. 10
		{ S. H. S. B. 190	{ Leon 42
			{ Belline 107

597. **Lea von Kirchheim**, weiss mit rothen Platten, schwarze Maske. Bes.: Wilhelm Mauz, Kirchheim a. d. Teck.

Z.: W. Mauz, Berg-Stuttgart.
Gew. v. *Roland-Stöckach* a. *Lola-Stuttgart*.
Prämiirt: I. Preis Stuttgart 1896.

Roland-Stöckach 519	Ivo 35	{ Mönch S. H. S. B. 174	{ Moritz 41
		{ Bella S. H. S. B. 194	{ Deppeler's Belline
	Schweinlin's Lola 266	{ Mönch S. H. S. B. 174	{ Leon 42
		{ Bella S. H. S. B. 194	{ Belline 107
Lola-Stuttgart 408	Jupiter-Belisar 37	{ Belisar 16	{ Porthos (v. Cant. Proz)
		{ Juno von Vaduz 133	{ Sabah 162
	Frikka-Lola	{ Grossglockner 201	{ Jupiter (Hospiz)
		{ Comtesse II	{ Lola II 265
			{ Tell I
			{ Lea 142
			{ Rigi
			{ Comtesse I

598. **Lea von Leonberg**, weiss mit rothen Platten, egaler Kopfzeichnung und schwarzer Halbmaske. Bes.: R. Manger, Steinfischbach (Taunus).

Z.: C. Burger, Leonberg.
Gew. 15. Juni 1895 v. *Trouveur* a. *Bella*.
Prämiirt: L. E. Frankfurt a. M. 1896.

Trouveur 232	Belisar 16	{ Porthos (v. Cant. Proz)	{ Apollo I 2
		{ Sabah 162	{ Bernice 106
Bella	Queen 287	{ Young-Barry 235	{ Barry
		{ Schweinlin's Lola 266	{ Leu
			{ Mönch S. H. S. B. 174
			{ Bella S. H. S. B. 194

599. **Lionne von Biel**, weiss mit leuchtend rothen Platten. Bes.: Paul Krause, Dresden.

Z.: Jules Sigris, Biel (Schweiz).
Gew. 7. Oktober 1893 v. *Caesar von Biel* a. *Belline*.

Caesar v. Biel	Pluto II v. Biel 69	{ Young-Pluto 91	{ Prinz v. Worb (Ch. Guide)
		{ Vineta II	{ Belline
	Bella (Sigris)	{ King of Ashford	{ Gurtner's Tartagnan
		{ Wanda II	{ Gurtner's Minka
Sigris's Belline	Prinz (Müller)	{ Mönch	{ Champ. Plinlimmon 220
		{ Berna (Schmutz, Herrenberg)	{ Donna Bayard
			{ Guido (Knechtenhofer)
			{ Wanda I

600. ***Lola-Landshut**, weiss mit rothen Platten. Bes.: Jos. Kudorfer, Landshut.

Z.: derselbe.
Gew. 10. Dezember 1895 v. *Porthos-Belisar* a. *Beresina-Landshut*.
Prämiirt: III. Preis Jugendklasse München 1896.

Porthos-Belisar 65	Belisar 16	{ Sabah 162	{ Apollo I 2
		{ Queen 287	{ Bernice 106
Beresina-Landshut 550	Barry-Panaria 185	{ Young-Barry 235	{ Barry
		{ Meta I-Frauenfeld	{ Leu
		{ Schweinlin's Lola 266	{ Mönch S. H. S. B. 174
			{ Bella S. H. S. B. 194
		{ Pluto-Novus	{ Wengi
		{ Judith	{ Judith la belle
			{ Bello S. H. S. B. 14
			{ Sarah 113
			{ Priest 218
			{ Gemma II 257

601. **Lorley**, weiss mit rothem Mantel. Bes.: H. Bakker-Niemeyer, Groningen (Holland).

Z.: E. Vogt, Winterthur.
Gew. 8. August 1892 v. *Czar* a. *Young Norma*.

Czar 195	Rawyl v. Basel 221	{ Guido von Thun	{ Apollo
		{ Wanda	{ Tiras
Young-Norma 300	Lora	{ King of Ashford	{ Champ. Plinlimmon 220
		{ Marie Bachofen	{ Donna Bayard
		{ Bubats Bello	{ Jupiter (Hospiz)
		{ 180	{ Lola 265
		{ Norma von Oettenbach	{ Caesar
		{ Türk 83	{ Lola I
		{ Flora I S. H. S. B. 10	{ Boss' Sultan I
			{ Schumacher'sche Hündin
			{ Barry
			{ Diana B

602. ***Lorna von Lassere**, weiss mit dunkelgeströnten Platten.
Bes.: F. Garms, Deutsch-Krone.

Z.: derselbe.

Gew. 14. April 1895 v. *Agamemnon a. Prinzess*.

Agamemnon 176	Uto	{ Jupiter (Hospiz)	{ Pluto (Hospiz) 57
			{ Lea 42
Prinzess d. Baumann-Bondeli, Schweiz	Lorna	{ Juno von Vaduz 133	{ Jupiter (Hospiz)
			{ Lola II 265
		{ Young-Barry 235	{ Barry
		{ Lola II 265	{ Leu
			{ Caesar
			{ Lola I

603. **Lotte von Bruck**, weiss mit rothem Mantel, einseitige
Kopfzeichnung, schwarze Maske. Bes.: Otto Graupner,
München.

Z.: Thierarzt Aigner, Bruck b. München.

Gew. 27. Juni 1896 v. *Munichia-Montblanc a. Frikka von Bruck*.

Prämiirt: I Preis Jugendklasse Frankfurt a. M. (15.—17. Mai) 1897.

Munichia-Montblanc 52	{ Caesar von Olten 22	{ Jupiter 34
		{ Isar 151
Frikka von Bruck 574	{ Munichia-Troja 146	{ Krupp's Hektor 29
		{ Queen 287
	{ Munichia-Barry-Frauenfeld 213	{ Barry (Hospiz) des Grimm, z. Fass, Wyl
	{ Munichia-Isar I 278	{ Meta I-Frauenfeld
		{ Herakles 31
		{ Queen 287

604. **Luna von Hirslanden**, weiss mit rothen Platten und
schwarzer Verbrämung. Bes.: Thierarzt Moll, Schlacht-
hausinspektor, Eisenach.

Z.: E. Joerin-Gerber, Zürich.

Gew. 15. Februar 1894 v. *Mentor von Hirslanden a. Erica von
Hirslanden*.

Mentor v. Hirs- landen 47	{ Pluto v. Arth 58	{ Pluto (Hospiz) 57	{ Türk (Hospiz)
			{ Pallas (Hospiz)
Erica von Hirs- landen	{ Hero von Hirs- landen 262	{ Bella	{ Dr. Schwab's Barry 14
			{ Sabah
		{ Young-Barry 235	{ Barry
		{ Lola II 265	{ Leu
			{ Caesar
			{ Lola I
	{ Leander v. Hirs- landen	{ Eiger (v. Wattenwyl)	
		{ Princess (v. Wattenwyl)	
	{ Bernice v. Hirs- landen	{ Mönch S. H. S. B. 174	{ Moritz 51
		{ Bernice von Bern	{ Deppeler's Belline

605. **Luna-Saulgau**, Bes.: Albert Staudt jr., Saulgau (Württem-
berg).

Z.: Bartlomé, Solothurn.

Gew. v. *Djel a. Dora*.

Prämiirt: II. Preis Klasse Frankfurt 1897 (Delegirtenkommission).

Djel 24 (früher Kohler's Rex)	{ Apollo	{ Blanka v Gundeldingen	{ Deppeler's Barry
Dora 111	{ Belisar 16	{ Young-Barry 235	{ Porthos (v. Cant. Proz)
			{ Sabah 162
			{ Bernice 106
	{ Silva-Mehlem 291		{ Barry
		{ Lola II 265	{ Leu
			{ Caesar
			{ Lola I

606. **Mala von Hirslanden**, weiss mit rothen Platten. Bes.:
Dr. E. Oppenheimer-Märklin, Freiburg i. B.

Z.: E.: Joerin-Gerber, Zürich.

Gew. 4. Dezember 1894 v. *Leo von Hirslanden a. Capella von
Hirslanden*.

Leo von Hirslanden 209	{ Rawyl v. Basel 221	{ Guido (Knechtenhofer, Thun)
		{ Wanda
Capella von Hirslanden 109	{ Zarin von Basel S. H. S. B. 376	{ Heros
		{ Belline v. Olten 105
	{ Leander von Hirs- landen	{ Eiger (v. Wattenwyl)
	{ Gemmi I von Hirslanden	{ Prinzess (v. Wattenwyl)
		{ Barry von Lahr S. H. S. B. 198
		{ Porthos (v. Cant. Proz)
		{ Sabah 162

607. ***Marlitt von Burgstädt**, weiss mit rothen Platten und
schwarzer Maske. Bes.: Joh. Friedr. Schreiber, Möckern
b. Leipzig.

Z.: Otto Schiller, Burgstädt (Sachsen).

Gew. 10. Mai 1895 v. *Munichia-Barry-Frauenfeld a. Thekla von
Burgstädt*.

Munichia-Barry- Frauenfeld 213	{ Barry (Hospiz) des Grimm, zum Fass, Wyl	{ Meta I-Frauenfeld	{ Argos-Excelsior 178
Thekla v. Burgstädt 638	{ Bello la grandios 186	{ Norma 148	{ Herkules S.H.S.B. 197
			{ Belisar 16
			{ Juno von Vaduz 133

608. **Mina**, weiss mit roth. Bes.: Pfarrer Dr. Hofele, Ummen-
dorf b. Biberach (Württemberg).

Z.: Carl Waldenmaier, Ravensburg.

Gew. 30. Juli 1894 v. *Munichia-Barry-Frauenfeld* a. *Waldenmaier's Bella*.

Prämiirt: III. Preis Jugendklasse München 1895.

Munichia-Barry-Frauenfeld 213	{	Barry (Hospiz) des Grimm, z. Fass, Wyl	{	Argos-Excelsior 178
		Meta I-Frauenfeld		
Waldenmaier's Bella 640	{	Barry (einer von zweien des E. Vogt, Winterthur) par contrebande	{	Caesar (Dr. Künzli's) des Rüt, Berg
				Blaesse des Zingg-Nagel, Kehlhof
		Metta des Zingg-Nagel, Kehlhof		

609. **Minka-Barry-Cannstatt**, weiss-goldrother durchbrochener Mantel, verbrämt. Bes.: Heinrich Boppel, Cannstatt.

Z.: W. Mauz, Stuttgart.

Gew. Januar 1896 v. *Barry-Cannstatt* a. *Lolla-Stuttgart*.

Barry-Cannstatt 448	{	Barry-Ravensburg 21	{	Kean I 207	{	Tell I
				Ilse 130		Lea 142
		Waldenmaier's Bella 640	{	Barry (einer von zweien des E. Vogt, Winterthur) par contrebande	{	Sarah 166
Metta des Zingg-Nagel, Kehlhof	Bläss des Zingg-Nagel					
Lolla-Stuttgart 408	{	Jupiter-Belisar 39	{	Belisar 16	{	Porthos (v. Cant. Proz)
				Sabah 162		Jupiter (Hospiz)
		Frikka-Lola	{	Juno von Vaduz 133	{	Lola II 265
Grossglockner 201	Lea 142					
		Comtesse II		Rigi II		Comtesse

610. **Minka-Grossglockner**, weiss mit rothen Platten. Bes.: Martin Bischoff, Flöha (Sachsen).

Z.: Max Fritzsching, Ebersdorf b. Chemnitz.

Gew. 15. März 1894 v. *Grossglockner* a. *Sappho-Kynos*.

Grossglockner 201	{	Tell I	{	Türk 83	{	Barry
				Flora I S. H. S. B. 10		Diana B
Sappho-Kynos	{	Lea 142	{	Apollo I 2	{	Medor
				Bernice 106		Bären's Bless
						Medor
						Schenk's Diana

611. **Mino von Bern**, weiss, rothe Platten, schwarze Verbrämung. Bes.: J. Eichenberg, Ortrand.

Z.: Bürki, Bern.

Gew. Sommer 1890 v. *Herkules* a. *Bürki's Belline*.

{	Herkules S. H. S. B. 197	{	Mönch S. H. S. B. 174	{	Moritz 51
			Bella S. H. S. B. 194		Deppeler's Belline
					Leon 42
					Belline 107
					Bürki's Belline

612. **Mira II von Bruck**, weiss, rothgelbe Platten, schwarze Verbrämung, breite Blässe. Bes.: Thierarzt Hans Aigner, Fürstenfeldbruck bei München.

Z.: derselbe.

Gew. 27. Juni 1896 v. *Munichia-Montblanc* a. *Frikka von Bruck*.

Munichia-Montblanc 52	{	Cäsar v. Olten 22	{	Jupiter 34	{	Pluto (Hospiz) 57
				Isar I 151		Lea 142
Frikka v. Bruck 574	{	Munichia-Troja 146	{	Barry von Olten	{	Ida von Olten 35
				Queen 287		Ivo 35
Munichia-Barry-Frauenfeld 213	{	Munichia-Isar I 278	{	Krupp's Hector 29	{	Belline (Champ. Sans Peur) 548
				Queen 287		Young-Barry 235
				Barry (Hospiz) des Grimm, z. Fass, Wyl		Schweinlin's Lola 266
				Meta I-Frauenfeld		Argos-Excelsior 178
				Herakles 31		Bubat's Bello 180
				Queen 287		Flora
						Young-Barry 235
						Schweinlin's Lola 266

613. **Mirzl von Söllbach**, weiss mit rothen Platten. Bes.: Comtesse Schlieben, Abwinkl bei Tegernsee.

Z.: Georg Schmidbauer, München.

Gew. 24. Dezember 1893 v. *Munichia-Barry-Frauenfeld* a. *Munichia-Isar I*.

Prämiirt: II. Preis offene Klasse, III. Preis begrenzte Klasse, III Preis Qual. Neulingsklasse, II. Preis deutsche Zucht Klasse München 1895, H. L. E. offene Klasse, H. L. E. begrenzte Klasse, II. Preis deutsche Zucht Klasse Heidelberg 1896, IIb Preis Altersklasse, Ib Preis Neulingsklasse, IIb Preis deutsche Zucht Klasse München 1896.

Munichia-Barry-Frauenfeld 213	{	Barry (Hospiz) des Grimm, z. Fass, Wyl	{	Meta I-Frauenfeld	{	Argos-Excelsior 178	{	Priest 218
				Herakles 31		Bubat's Bello 180		Gemma II 257
Munichia-Isar I 278	{	Queen 287	{	Flora	{	Deppeler's Barry	{	Bernina
				Young-Barry 235		Schweinlin's Lola 266		Mönch S. H. S. B. 174
						Bella S. H. S. B. 194		

614. **Monte-Rosa**, weiss mit rothen Platten. Bes.: P. Wachen-dorf, Steglitz.

Z.: Kynologischer Verein, Halle a. S.

Gew. 23. Juni 1893 v. *Grossglockner* a. *Juno of Mexiko*.

{ Grossglockner 201	{ Tell I	{ Türk 83
	{ Lea 142	{ Flora I S. H. S. B. 10
{ Juno of Mexiko	{ Young-Barry of Reudnitz	{ Apollo I 2
	{ Flora of Reudnitz	{ Bernice 106

615. **Munichia-Meta II**, weiss mit rothen Platten, leichte schwarze Maske. Bes.: Gg. Schmidbauer, München.

Z.: Bammert, Stammheim.

Gew. Mai 1892 v. *Neumaier's Mars* a. *Meta von Stammheim*.

Prämiirt: II. Preis Neulingsklasse, H. L. E. R. offene Klasse Zürich 1894.

{ Neumaier's Mars 215	{ Hector	{ Pluto (Hospiz) 57	{ Türk (Hospiz)
		{ Juno von Vaduz 133	{ Pallas (Hospiz)
{ Meta von Stammheim	{ Tamina II	{ Sántis	{ Hospiz-Jupiter
		{ Tamina I S. H. S. B. 107	{ Lola II 265
		{ Lux S. H. S. B. 2	
		{ Belline S. H. S. B. 24	

616. **Nora II von Burgdorf**, weiss mit rothen Platten. Bes.: Direktor Gironcoli, Prjedor (Bosnien).

Z.: Baron von Jordis, Weissenbach.

Gew. 15. Mai 1895 v. *Young-Medor* a. *Nora von Burgdorf*.

{ Young-Medor 238	{ Medor I	{ King of Ashford	{ Champ. Plinlimmon 220
		{ Bella S. H. S. B. 194	{ Donna Bayard
{ Nora v. Burgdorf 150	{ Barry	{ Young-Barry 235	{ Leon 42
		{ Schweinlin's Lola 266	{ Belline 107
	{ Sabah-Langnau	{ Türk S. H. S. B. 177	{ Barry
		{ Mars	{ Leu
		{ Juno	{ Mönch S. H. S. B. 174
			{ Bella S. H. S. B. 194
			{ Türk 83
			{ Flora I S. H. S. B. 10

617. **Nora-Bludika**, weiss mit rothen Platten. Bes.: Frau E. Dromtra, Alt-Allenstein p. Klauendorf (Ostpreussen).

Z.: C. G. E. Patzner, Hennersdorf i. Schles.

Gew. 14. Oktober 1894 v. *Divico* a. *Blanka-Silesia*.

{ Divico	{ Hector	{ Pluto (Hospiz) 57	{ Türk (Hospiz)
		{ Juno von Vaduz 133	{ Pallas (Hospiz)
{ Blanka-Silesia	{ Belonna (Hospiz)	{ Barry (Hospiz)	{ Jupiter (Hospiz)
		{ Lionne (Hospiz)	{ Lola II 265
	{ Lord	{ Rocher 226	
	{ Lola-Plavia	{ Finette D. H. S. B. 2223	
		{ Rocher 226	
		{ Bernina-Lola 244	{ Jupiter (Hospiz)
			{ Lola II 265

618. **Nora von Neuwittelsbach**, weiss mit rothem Mantel, schwarze Maske. Bes.: Dr. Schnabelmaier, Mengkofen.

Z.: G. Zeppenfeld, München.

Gew. 29. Januar 1895 v. *Young-Medor* a. *Isis*.

Prämiirt: I. Preis offene Klasse, I. Preis Neulingsklasse Nürnberg 1896.

{ Young-Medor 238	{ Medor I	{ King of Ashford	{ Champ. Plinlimmon 220
		{ Silva-Plavia 290	{ Donna Bayard
{ Isis 129	{ Krupp's Hector 29	{ Ivo 35	{ Young-Barry 235
		{ Belline (Champ. Sans Peur) 548	{ Schweinlin's Lola 266
	{ Queen 287	{ Young-Barry 235	{ Leu
		{ Schweinlin's Lola 266	{ Barry
			{ Mönch S. H. S. B. 174
			{ Belline S. H. S. B. 194
			{ Leon
			{ Dür's Belline
			{ Dür's Belline

619. **Norma-Hvilsbjerg**, weiss mit rothen Platten, schwarze Maske. Bes.: V. D. Elmquist, Hvilsbjerg p. Borkop (Dänemark).

Z.: Otto Schiller, Burgstädt i. S.

Gew. 10. Mai 1895 v. *Munichia-Barry-Frauenfeld* a. *Thekla von Burgstädt*.

{ Munichia-Barry-Frauenfeld 213	{ Barry (Hospiz) des Grimm, z. Fass, Wyl	{ Argos-Excelsior 178	{ Priest 218
		{ Meta I-Frauenfeld	{ Gemma II 257
{ Thekla v. Burgstädt 638	{ Bello la grandios 186	{ Herkules	{ Mönch S. H. S. B. 174
		{ Rose 157	{ Bella S. H. S. B. 194
	{ Norma-Belisar 148	{ Belisar 16	{ Nora 149
		{ Porthos (v. Cant. Proz)	
		{ Sabah 162	
		{ Juno v. Vaduz 133	{ Jupiter (Hospiz)
			{ Lola II 265

620. **Norma von Büdesheim-Scharlachberg**, weiss mit hellgelben Platten und schwarzer Maske. Bes.: Georg Krämer, Büdesheim-Scharlachberg.

Z.: Fr. Möller, Flensburg.

Gew. 16. Juli 1894 v. *Pluto* a. *Senta*.

Pluto	{ Peter	{ Plute	{ Odin
		{ Norma	{ Lissa
Diana	{ Diana	{ Bär	{ Barry
		{ Lilli	{ Cäsar
Senta 131	{ Cäsar von Olten 22	{ Jupiter 34	{ Pluto (Hospiz) 57
		{ Isar 151	{ Lea 142
Munichia-Troja 146	{ Krupp's Hector 29	{ Barry von Olten	{ Ida von Olten 135
		{ Queen 287	{ Ivo 35
		{ Belline (Champ. Sans	{ Peur 548
		{ Young-Barry 235	{ Schweinlin's Lola 266

621. **Norma von Weinfeld**, weiss mit rothen Platten. Bes.: J. Rutishauser-Oettli, Weinfeld.

Z.: Emil Gisler, Matzingen.

Gew. 2. Juni 1895 v. *Barry-Panaria* a. *Meta von Matzingen*.

Prämirt: III. Preis offene Klasse, II. Preis Jugendklasse Heidelberg 1896.

Barry-Panaria 185	{ Pluto-Novus	{ Wengi	{ Pluto (Hospiz) 57
		{ Judith la belle	{ Pallas (Hospiz)
Meta v. Matzingen	{ Judith	{ Bello S. H. S. B. 14	{ Prinz (v. Courage 196)
		{ Sarah S. H. S. B. 113	{ Barry (v. Courage 196)
		{ Belline	

622. **Olga von Züllichau**, weiss mit rothem Mantel, am Kopfe schwarz verbrämt. Bes.: P. Gutsche, Züllichau.

Z.: E. Vogt, Winterthur.

Gew. 1. März 1894 v. *Barry-Panaria* a. *Young-Norma*.

Barry-Panaria 185	{ Pluto-Novus	{ Wengi	{ Pluto (Hospiz) 57
		{ Judith la Belle	{ Pallas (Hospiz)
Young-Norma 300	{ Judith	{ Bello S. H. S. B. 14	{ Prinz (v. Courage 196)
		{ Sarah S. H. S. B. 113	{ Barry (v. Courage 196)
		{ Belline	
Bubat's Bello 180	{ Jupiter (Hospiz)	{ Pluto (Hospiz) 57	{ Pallas (Hospiz)
		{ Lola II 265	{ Caesar
Norma von Oettenbach S. H. S. B. 205	{ Türk 83	{ Boss' Sultan I	{ Schumacher'sche Hündin
		{ Flora I S. H. S. B. 10	{ Barry I S. H. S. B. 18
		{ Diana B	

623. ***Phyllis-Helvetia**, weiss mit gelbrothen Platten. Bes.: G. Liebsch, Neu-Cunersdorf (Neumark).

Z.: G. M. O. Malik, Schmagorei.

Gew. 19. April 1894 v. *Phyllis* a. *Bello la grandios*.

Phyllis 286	{ Young-Barry 235	{ Barry	{ Leu
		{ Rosa des Barry S. H. S. B. 391	{ Türk 83
Bello la grandios 186	{ Herkules S. H. S. B. 197	{ Flora I S. H. S. B. 10	{ Mönch S. H. S. B. 174
		{ Rose 157	{ Bella S. H. S. B. 194
		{ Belisar 16	{ Nora v. St. Urban 149

624. **Polanka von Medenau**, weiss mit geströmten grossen Platten. Bes.: A. Seddig, Adel. Medenau, Ostpr.

Z.: F. Garms, Deutsch-Krone.

Gew. 10. September 1896 v. *Hector-Corona* a. *Lorna von Lassere*.

Hector-Corona 203	{ Grossglockner 201	{ Tell	{ Türk 83
		{ Lea 142	{ Flora I S. H. S. B. 10
Lorna v. Lassere 602	{ Variscin-Bella 171	{ Apollo I 2	{ Bernice 106
		{ Finette D. H. S. B. 2223	
		{ Uto	{ Jupiter (Hospiz)
		{ Lorna	{ Juno von Vaduz 133
		{ Prinzess des Baumann-Bondeli	{ Young-Barry 235
			{ Lola II 265

625. **Popena** (jetzt Edelweiss), weiss mit rothen Platten. Bes.: Gustav Wirz, Aeschach b. Lindau. Jetzt: Gustav Ostermayer, Eislingen b. Göppingen (Württemberg).

Z.: Jos. Müller, Augsburg.

Gew. 28. Juli 1895 v. *Prinz-Augustus* a. *Walli*.

Prinz-Augustus	{ Orsino 216	{ Young-Barry 235	{ Barry
		{ Lola II 265	{ Leu
Walli	{ Carmen	{ Bello S. H. S. B. 14	{ Caesar
		{ Gemmi v. Arth	{ Lola I
		{ Prinz (v. Courage 196)	
		{ Barry S. H. S. B. 22	{ Tuchschnid's Belline
		{ Barry (Hospiz) des Grimm, z. Fass, Wyl	
		{ Meta I-Frauenfeld	{ Argos-Excelsior 178
			{ Priest 218
			{ Gemma II 257

626. **Prinzess Flora**, weiss mit rothem Mantel. Bes.: O. Malik, Schmagorei. Jetzt: Hans Wöllmer, Gross-Lichterfelde.

Z.: O. Malik, Schmagorei.

Gew. 8. August 1894 v. *Bello la grandios* a. *Prinzess Carly*.

Prämiirt: H. L. E. offene Klasse, I. Preis begrenzte Klasse, II. Preis
Jugendklasse Würzburg 1897.

Bello la grandios 187	{	Herkules S. H. S. B. 197	{Mönch S. H. S. B. 174
		Rose 157	{Bella S. H. S. B. 194
Prinzess Carly 153	{	Belisar 16	{Belisar 16
		Queen 287	{Nora v. St. Urban 149
			{Porthos (v. Cant. Proz)
		{Sabah 162	{Sabah 162
		{Young-Barry 235	{Young-Barry 235
		{Schweinlin's Lola 266	{Schweinlin's Lola 266

627. **Rhona II von Winterthur**, weiss mit rothen Platten.
Bes.: Franz Merkle, Saulgau.

Z.: E. Vogt, Winterthur.

Gew. 1. Januar 1895 v. *Milan I a. Rhona-Panaria*.

Milan I (früher Amor)	{	Rawyl v. Basel 221	{Guido (von Baumgarten, Thun)
		Lora	{Wanda
Rhona-Panaria 289	{	Neumaier's Mars 215	{Hektor
		Meta I-Frauenfeld	{Juno von Vaduz 133
		Argos-Excelsior 178	{Säntis
			{Tamina I S. H. S. B. 107
			{Priest 218
			{Gemma II 257

628. **Rosa-Hvilsbjerg**, weiss mit rothen Platten und schwarzer
Maske. Bes.: V. D. Elmquist, Hvilsbjerg p. Borkop
(Dänemark).

Z.: Otto Schiller, Burgstädt (Sachsen).

Gew. 10. Mai 1895 v. *Munichia-Barry-Frauenfeld a. Thekla von
Burgstädt*.

Munichia- Barry- Frauenfeld 213	{	Barry (Hospiz) des Grimm, zum Fass, Wyl	
		Meta I-Frauenfeld	{Argos Excelsior 178
Thekla von Burgstädt 638	{	Bello la Grandios 186	{Herkules S. H. S. B. 197
		Norma-Belisar 148	{Mönch S. H. S. B. 174
			{Bella S. H. S. B. 194
			{Belisar 16
			{Nora 144
			{Porthos (v. Cant. Proz)
			{Sabah 162
			{Jupiter
			{Lola II 265

629. ***Rosetta**, weiss mit zerrissenem tiefrothem Mantel und
schwarzer Maske. Bes.: Emil Wesely, k. k. Forst- und
Domainen-Verwalter, Reutte (Tyrol).

Z.: Frau Gräfin Larisch Osten, München.

Gew. 28. November 1893 v. *Djel' a. Frikka*.

Djel 24	{	Apollo	
		Blanka von Gundel- dingen S. H. S. B. 1274	{Deppeler's Barry {Firmann's Belline
Frikka	{	Grossglockner 201	{Tell I
		Frikka-Lola	{Lea 142
			{Grossglockner 201
			{Comtesse II
			{Türk 83
			{Flora S. H. S. B. 10
			{Apollo I 2
			{Bernice 106
			{Tell I
			{Lea 142
			{Rigi
			{Comtesse I

630. **Röschen von Hirslanden**, weiss mit rothem Mantel.
Bes.: Ernst Joerin-Gerber, Zürich.

Z.: Walter, Kirchlintach.

Gew. 29. April 1895 v. *Rawyl von Bern a. Belline*.

Rawyl von Bern 222	{	Hector I v. Biel	{King of Ashford
		Scholl's Juno	{Wanda II (Sigris)
Belline	{	Pilatus	{Champ. Plinlimmon 220
		Gemmi	{Donna Bayard
			{Guido von Thun
			{Wanda I von Thun
			{Rigi (des Bernhard, Worb)
			{Bellone (Sièche)

631. **Sascha** (früher Olga), weiss mit rothen Platten, schwarze
Maske. Bes.: Fr. Seyfert, Wurzen (Sachsen).

Z.: E. Vogt, Winterthur.

Gew. 1. März 1894 v. *Barry-Panaria a. Young-Norma*.

Barry-Panaria 185	{	Pluto-Novus	{Wengi
		Judith	{Judith la belle
Young-Norma 300	{	Bubats Bello 180	{Bello S. H. S. B. 14
		Norma v. Oettenbach S. H. S. B. 205	{Sarah S. H. S. B. 113
			{Prinz (v. Courage 196)
			{Barry (v. Courage 196)
			{Belline
			{Jupiter (Hospiz)
			{Lola II 265
			{Türk 83
			{Flora I S. H. S. B. 10

632. **Senta von Gerlachsheim**, weiss mit starken rothen
Platten (durchbrochener Mantel). Bes.: früher E. Land-
fried, Obergerlachsheim.

Z.: Dr. Künzli, St. Gallen.

Gew. 2. August 1892 v. *Kzan I a, Mira*.

Kean I 207	{	Tell I	{	Türk 83	{	Sultan I
		Lea 142	{	Flora I S. H. S. B. 10	{	Schumacher'sche Hündin
Mira	{	Ekkehard I	{	Apollo I 2	{	Barry (aus Lula)
				Bernice 106	{	Diana B
		Hadwig	{	Barry le vieux	{	Medor
				S. H. S. B. 104	{	Büren's Bless
S. H. S. B. 207	{	Pallas II S. H. S. B. 97	{	Medor		
		Young-Barry 235	{	Schenk's Diana		
S. H. S. B. 207	{	Rose des Barry	{	Barry		
		S. H. S. B. 391	{	Schumacher's Hero		
				Türk 83	{	Barry
				Flora I S. H. S. B. 10	{	Leu

633. **Senta von Spaichingen**, weiss mit rothen Platten und schwarzer Maske. Bes.: Jos. Merkt, Spaichingen.

Z.: Joh. H. Minder, Unterhofstetten.

Gew. 26. November 1894 v. *Condor a. Juno von Unterhofstetten*.

Condor	{	Jupiter (Hospiz)	{	Pluto (Hospiz) 57		
		Bubat's Flora	{	Lea		
Juno von Unterhofstetten	{	S. H. S. B. 815	{	Mars	{	Barry-Deppeler
				Belline	{	Bernice
						Hector von Langnau
				Apollo II	{	Juno von Bern

634. **Silva von Hanau**, weiss mit rothen Platten. Bes.: Ludwig Hanstein, Hanau a. M.

Z.: Oberexpeditor Müller, Aschaffenburg.

Gew. 29. April 1896 v. *Munichia-Montblanc a. Hera-Asciburgia*.

Munichia-Montblanc 52	{	Caesar von Olten 22	{	Jupiter 34	{	Pluto (Hospiz) 57
		Isar 151	{	Dür's Barry v. Olten	{	Lea 142
HeraAsciburgia-579	{	Munichia-Troja 146	{	Krupp's Hector 29	{	Belline (Champ. Sans Peur) 548
				Queen 287	{	Young-Barry 235
		Munichia-Isar I 278	{	Barry (Hospiz) des Grimm, z. Fass, Wyl	{	Meta I-Frauenfeld
				Herakles 31	{	Bubat's Bello 180
				Queen 287	{	Flora
						Young-Barry 235
						Schweinlin's Lola 206

635. **Silva-Urach**, weiss mit rothen Platten und schwarzer Maske. Bes.: Hermann Bühler, Urach (Württemberg).

Z.: Robert Kempel, Urach (Württ.).

Gew. 30. Juni 1894 v. *Barry-Ravensburg a. Berna von Basel*.

Barry-Ravensburg 21	{	Kean I 207	{	Tell I	{	Türk 83
		Ilse 130	{	Lea 142	{	Flora I S. H. S. B. 10
Berna v. Basel	{	Fingal S. H. S. B. 409	{	Tell I	{	Apollo I 2
				Sarah 166	{	Bernice 196
		Berna (Würger, Basel)	{	Rawyl v. Basel 221	{	Türk 83
				Zarin	{	Flora I S. H. S. B. 10
				S. H. S. B. 376	{	Barry (v. Courage 196)
				Prinz	{	Belline S. H. S. B. 108
				Berna	{	Guido von Thun
						Wanda
						Heros
						Belline von Olten 105
						Champion Guide
						Minka

636. **Spica-Saxonia**, weiss mit rothen Platten und schwarzer Maske. Bes.: Martin Bischoff, Flöha (Sachsen).

Z.: E. Joerin-Gerber, Zürich.

Gew. 15. Mai 1892 v. *Jupiter von Hirslanden a. Miss*.

Prämiirt: II. Preis offene Klasse Heidelberg 1896, III. Preis offene Klasse, II. Preis Verkaufsklasse Erfurt 1897.

Jupiter von Hirslanden	{	Pilatus von Auerburg	{	Pluto (Hospiz) 57	{	Türk (Hospiz)
		Gemmi von Hirslanden	{	Pallas (Hospiz)	{	Pallas (Hospiz)
Miss	{	Orsino v. Hirslanden 55	{	Young-Barry 235		
		Lola (v. Hospiz)	{	Lola II 265		
				Silva-Mehlem 291	{	Lola II 265

637. **Sylva-Theresia**, weiss mit rothen Platten und schwarzer Maske. Bes.: J. Gürteler, München.

Z.: M. Lorber, München.

Gew. 17. Dezember 1893 v. *Munichia-Barry-Frauenfeld a. Munichia-Isar I*.

Munichia-Barry-Frauenfeld 213	{	Barry (Hospiz) des Grimm, z. Fass, Wyl	{	Priest 218
		Meta I-Frauenfeld	{	Gemma II 257
Munichia-Isar I 278	{	Herakles 31	{	Jupiter (Hospiz)
		Queen 287	{	Lola II 265
				Deppeler's Barry
				Bernina
				Barry
				Leu
				Young-Barry 235
				Schweinlin's Lola 266
				Mönch S. H. S. B. 174
				Bella S. H. S. B. 194

»Socrates von Hirslandens« 523. Bes.: E. Jöhn-Gerber, Zürich.

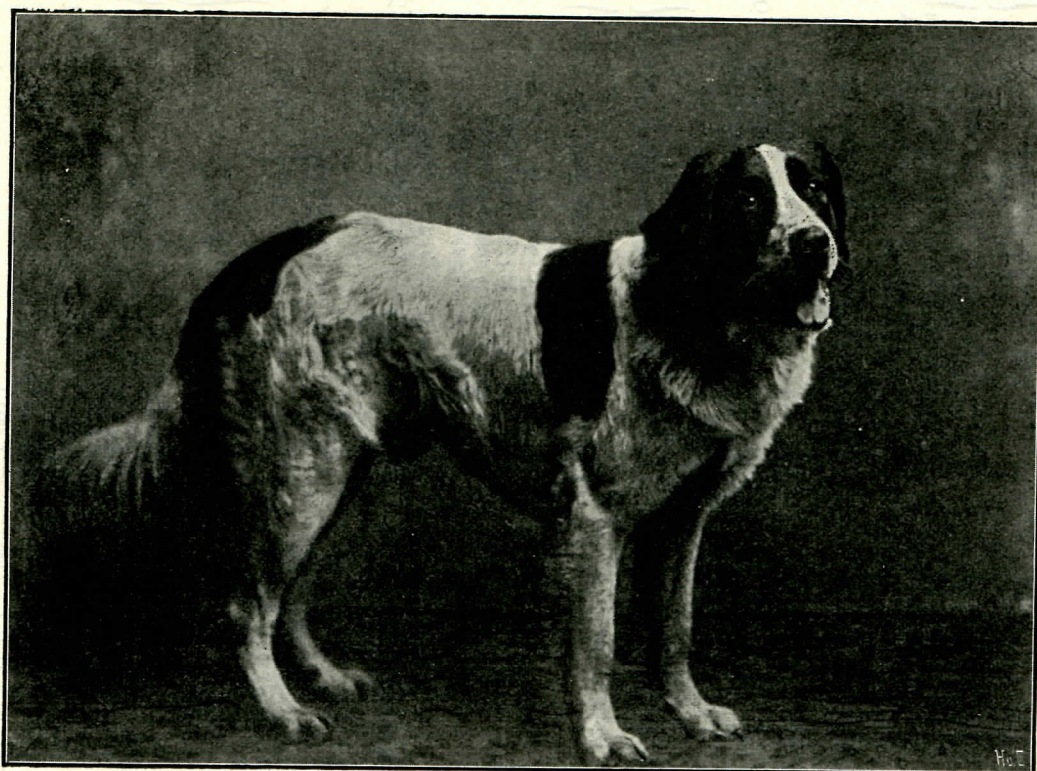
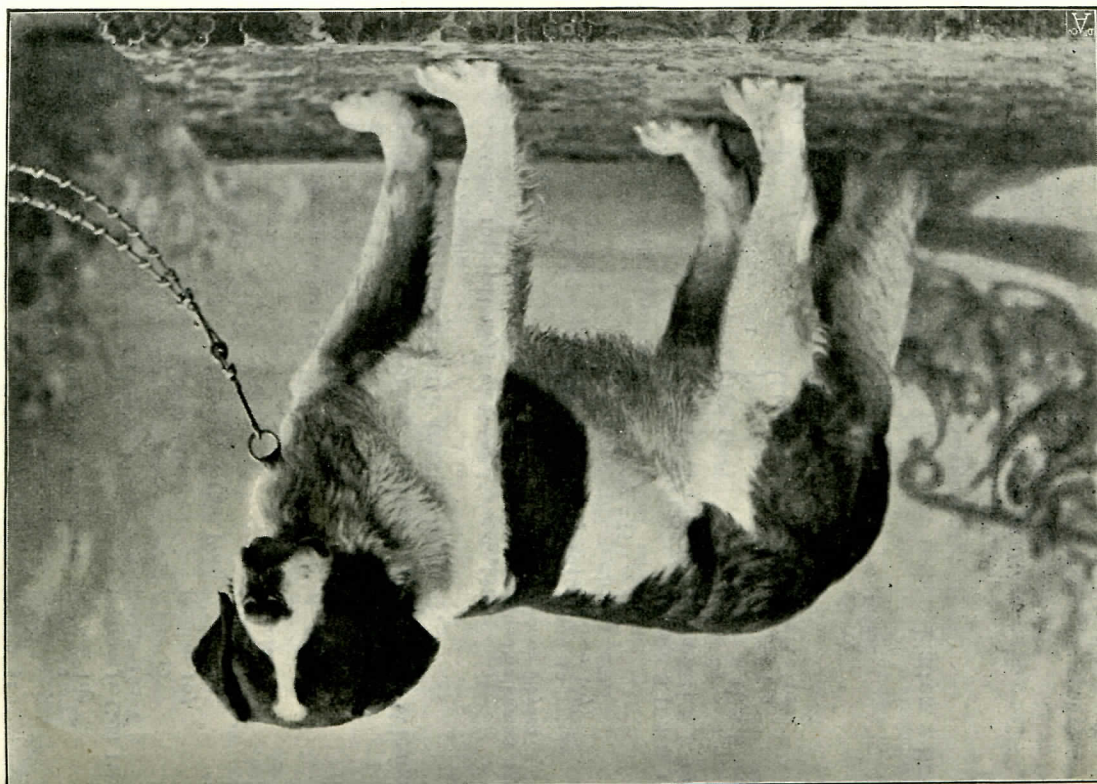

»Barry von Medenau« 459. Bes.: A. Seddig, Adel. Medenau (Ostpreussen).

638. ***Thekla von Burgstädt**, weiss mit rothen Platten. Bes.: Otto Schiller, Burgstädt (Sachsen).

Z.: O. Malik, Schmagorei,
Gew. 22. Dezember 1893 v. *Bello la grandios* a. *Norma-Belisar*.

Bello la grandios 148	{	Herkules S.H.S.B. 197	{	Mönch S. H. S. B. 174	{	Moritz 51		
				Bella S. H. S. B. 194	{	Belline		
Norma-Belisar 148	{	Rose 157	{	Belisar 16	{	Leon 42		
				Nora 149	{	Belline 107		
Norma-Belisar 148	{	Belisar 16	{	Porthos (v. Cant. Proz)	{	Porthos (v. Cant. Proz)		
				Sabah 162	{	Sabah 162		
		Juno von Vaduz 133	{	Jupiter (Hospiz)	{	Leon 42	{	Belline 107
				Lola II 265	{	Caesar	{	Lola I

639. **Traudl**, weiss mit rothen Platten. Bes.: W. Wiesner, Rentmeister, Wallisfurth (Kreis Glatz).

Z.: derselbe.
Gew. 10. April 1895 v. *Young-Medor* a. *Cora*.

Young-Medor 238	{	Medor I	{	King of Ashford	{	Ch. Plinlimmon 220
				Bella S. H. S. B. 194	{	Donna Bayard
Cora 249	{	Silva Plavia 290	{	Young-Barry 235	{	Leon 42
				Schweinlin's Lola 266	{	Belline 107
Cora 249	{	Grossglockner 201	{	Tell I	{	Barry
				Lea 142	{	Leu
		Lady 274	{	Treu	{	Mönch S.H.S.B. 174
				Young-Berna	{	Bella S. H. S. B. 194

640. **Waldenmaier's Bella**, weiss mit rothen Platten. Bes.: früher C. Waldenmaier, Ravensburg.

Z.: Zingg-Nagel, Kehlhof, Kanton Thurgau.
Gew. im Februar 1889 v. *Barry* a. *Metta*.
Prämiirt: III. Preis München 1895.

{	Barry (einer von zweien des Herrn E. Vogt, Winterthur) par contrebände).	{	Caesar (Dr. Künzli's) des Rüt, Berg
{	Metta des Zingg-Nagel, Kehlhof (laut eigenhändiger Bestätigung ihres Besitzers par contrebände gedeckt)	{	Blaesse des Zingg-Nagel, Kehlhof

Blaesse stammt aus Hunden, deren Voreltern (Nero und Bella) im Jahre 1872 durch den Züchter Zingg-Nagel, Kehlhof, Kanton Thurgau, von Herrn Schumacher gekauft wurden. Die von Herrn Zingg-Nagel eigenhändig bestätigten Schriftstücke befinden sich in Händen des Herrn H. Boppel, Cannstatt.

641. **Wanda-Ratisbona**, weiss mit rothen Platten. Bes.: Jos. Thalhauser, Regensburg.

Z.: derselbe.
Gew. 29. Mai 1895 v. *Leo von Hirslanden* a. *Irma-Ratisbona*,
Prämiirt: H. L. E. Nürnberg 1896.

Leo von Hirslanden 209	{	Rawyl von Basel 221	{	Guido (von Zwinger Baumgarten, Thun)	{	Wanda	{	Apollo
				Zarin von Basel S. H. S. B. 376	{	Heros	{	Tiras
Irma-Ratisbona	{	Barry von Biel 179	{	Pluto II	{	Barry v. Lahr S. H. S. B. 198		
				Bella	{	Belline von Olten 105	{	Porthos (v. Cant. Proz)
Irma-Ratisbona	{	Senta-Pforzheim S. H. S. B. 624	{	Boy (Dr. Rappaz)	{	Sabah 162		
				Belline S. H. S. B. 108	{	Young-Pluto 91		

642. **Watti**, weiss mit rothen Platten. Bes.: Louis Franz Thomas, Penig (Sachsen).

Z.: Joh. Heinr. Minder, Unterhofstetten b. Straubenzell, Cant. St. Gallen.
Gew. 20. Juni 1894 v. *Zulu* a. *Juno*.

Zulu	{	Jupiter	{	Pluto 57	{	Türk (Hospiz)
				Flora	{	Pallas (Hospiz)
Juno v. Unterhofstetten S. H. S. B. 815	{	Mars	{	Künzli's Lea	{	Deppeler's Barry
				Belline	{	Bubat's Bernice
Juno v. Unterhofstetten S. H. S. B. 815	{	Belline	{	Hector v. Langnau S. H. S. B. 175	{	Tuchs Schmid's Wotan
				Lola-Altels S. H. S. B. 190	{	Tuchs Schmid's Rekka

643. **Wera-Ravensburg**, weiss mit rothen Platten und Maske. Bes.: C. Waldenmaier, Ravensburg.

Z.: derselbe.
Gew. 12. Januar 1894 v. *Barry-Ravensburg* a. *Waldenmaier's Bella*.
Prämiirt: III. Preis Jugendklasse München 1894, II. und III. Preis Strassburg 1895, drei II. und III. Preise Basel 1895, II. Preis München 1895.

Barry-Ravensburg 21	Kean I 207	{ Tell I Lea 142	{ Türk 83
			{ Flora I S. H. S. B. 10
Waldenmaier's Bella 640	Ilse 130	{ Tell I Sarah 166	{ Apollo I 2
			{ Bernice 106
			{ Türk 83
			{ Flora I S. H. S. B. 10
			{ Barry (v. Courage 196)
			{ Belline
			{ Barry (einer von zweien des E. Vogt, Winterthur par contrebande
			{ Metta des Zingg- Nagel, Kehlhof
			{ Caesar (Dr. Künzli) des Rüt, Berg
			{ Blaesse des Zingg-Nagel, Kehlhof

644. ***Yellow-Königsstuhl**, weiss mit rothgeströtem, durchbrochenem Mantel. Bes.: Ph. Mayer, Königstuhl bei Heidelberg.

Z: Emil Landfried, Obergerlachsheim, Schles.
Gew. 19. September 1893 v. *Grossglockner* a. *Carmen*.

Grossglockner 201	Tell I	{ Türk 83 Flora I S. H. S. B. 10	{ Sultan I
			{ Schumacher'sche Hündin
Carmen 248	Lea 142	{ Apollo I 2 Bernice 106	{ Barry
			{ Diana B
			{ Medor
			{ Büren's Bless
			{ Medor
			{ Schenk's Diana
			{ Barry (Thürstein, Basel)
			{ Nora II
			{ Barry
			{ Nora I
			{ Champ. Bayard
			{ Norma

645. ***Young-Sarah**, rothgelber Mantel, breite Blässe, schwarze Maske. Bes.: Max Grell, chir. Instrumentenmacher, Brandenburg a. H.

Z.: Dr. Teufel-Cusin, Tuttlingen.
Gew. 18. März 1892 v. *Young-Medor* a. *Sarah*.
Prämiirt: III. Preis offene Klasse und Ehrenpreis Braunschweig 1896, II. Preis offene Klasse Bromberg 1897.

Young-Medor 238	Medor I	{ King of Ashford Bella S. H. S. B. 194	{ Champ. Plinlimmon 220
			{ Donna Bayard
Sarah 166	Silva-Plavia 290	{ Young-Barry 235 Schweinlin's Lola 266	{ Leon 42
			{ Belline 107
			{ Barry
			{ Leu
			{ Mönch S. H. S. B. 174
			{ Bella S. H. S. B. 194
			{ Ballmer's Barry
			{ Courage 196
			{ Belline

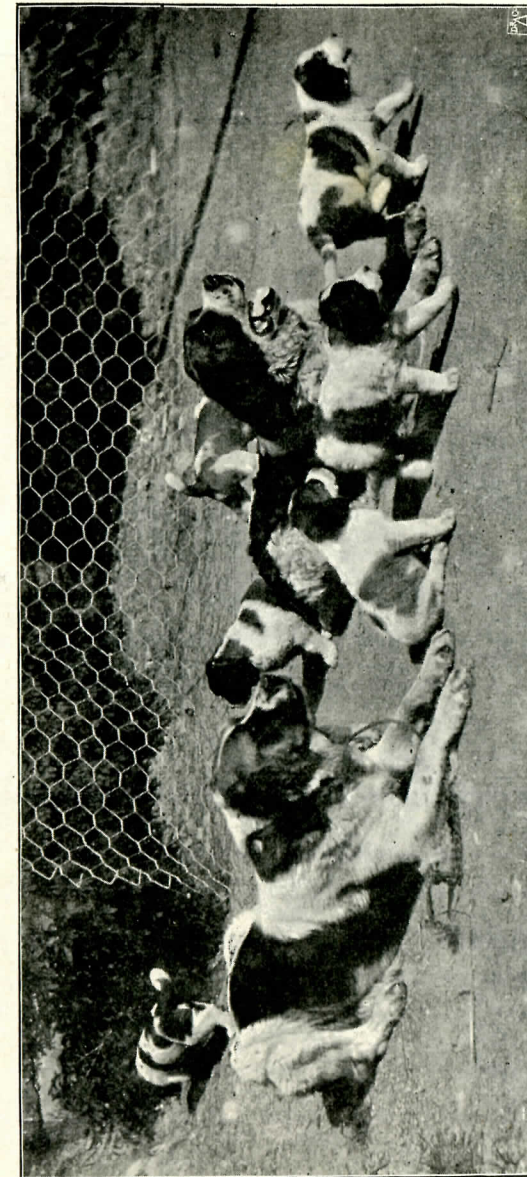

»Yellow-Königsstuhl« 644 mit Puppies von »Kino« 341.
Bes.: Ph. Mayer, Königstuhl b. Heidelberg.

»Furka I.-Corona« 119 mit Wurf vom 3. Juli 1897. Bes.: F. Garms, Deutsch-Krone.

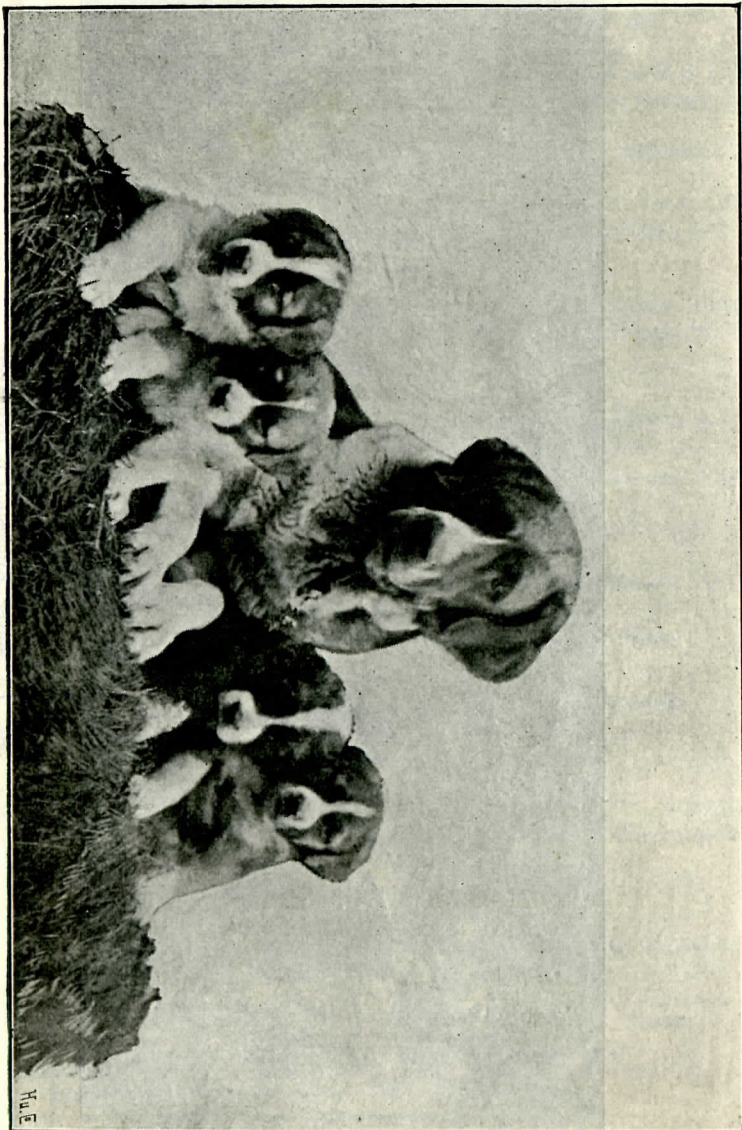

Ausführliche Stammbäume

der mit * bezeichneten Hunde.

Die einfachen Zahlen hinter den Namen sind die Nummern des B. S. B.
S. H. S. B. hinter den Namen bezeichnet Schweizer Hunde Stammbuch,

V. H. B. = Verbands-Hunde-Buch,

D. H. S. B. = Deutsches Hunde-Stammbuch,

K. C. S. B. = Kennel-Klub-Stud-Book (Englisches Hunde Stammbuch).

* hinter den Stammbuchnummern verweist auf den gleichen Namen in
demselben Stammbaum.

Kurzhaariger Rüde

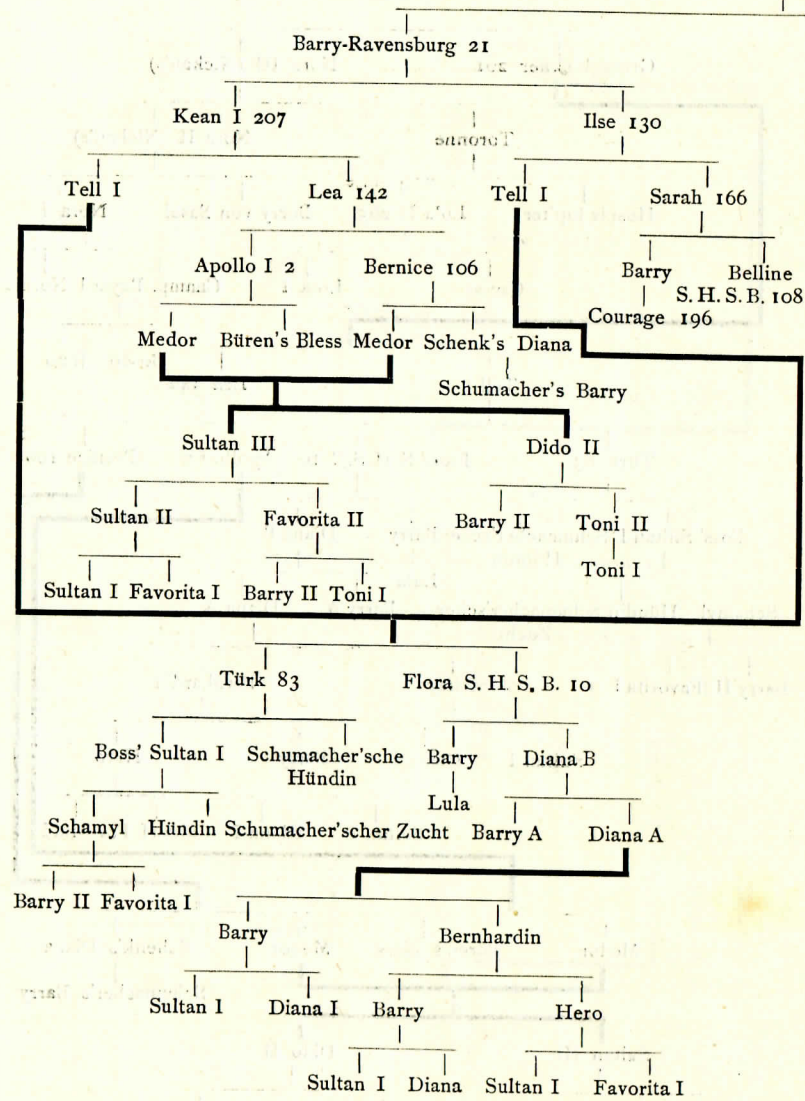

Czar-Urach 313

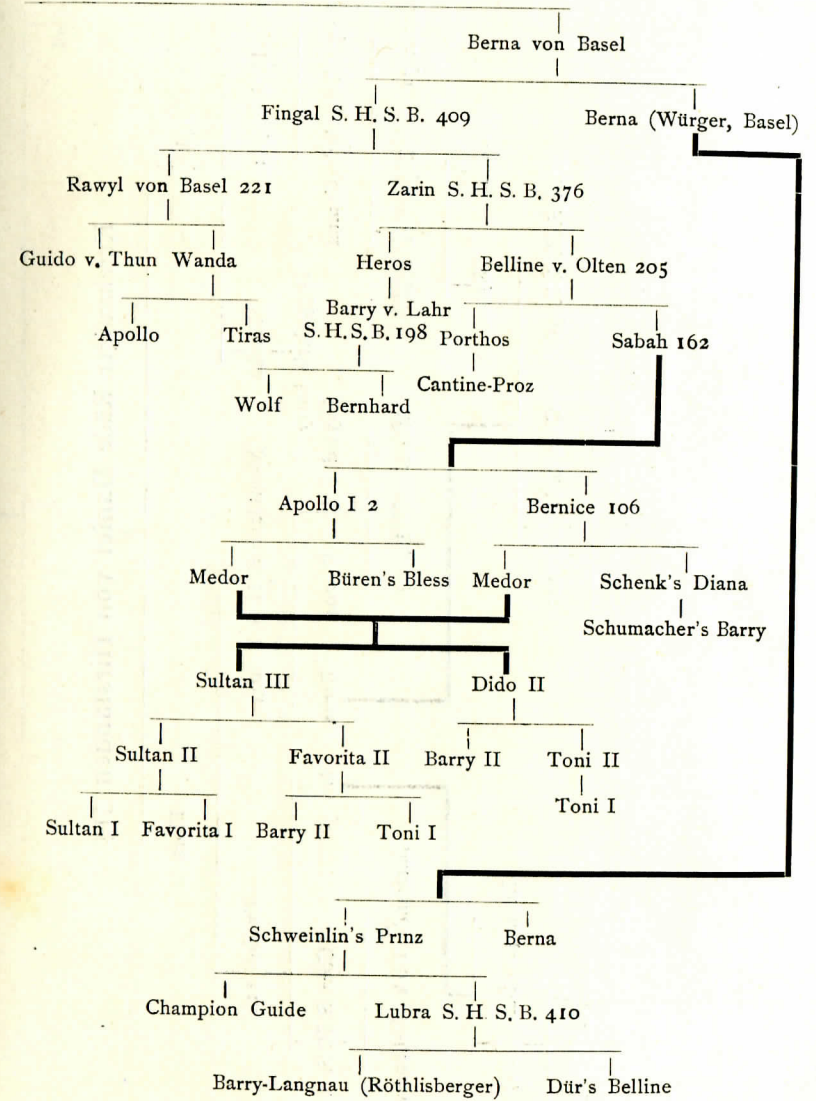

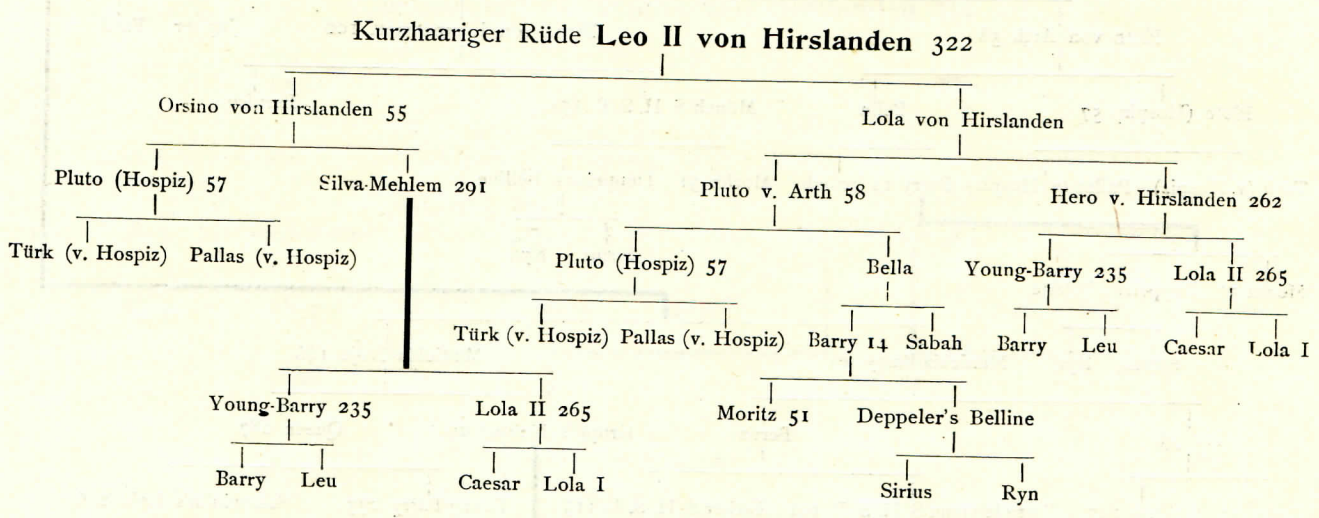
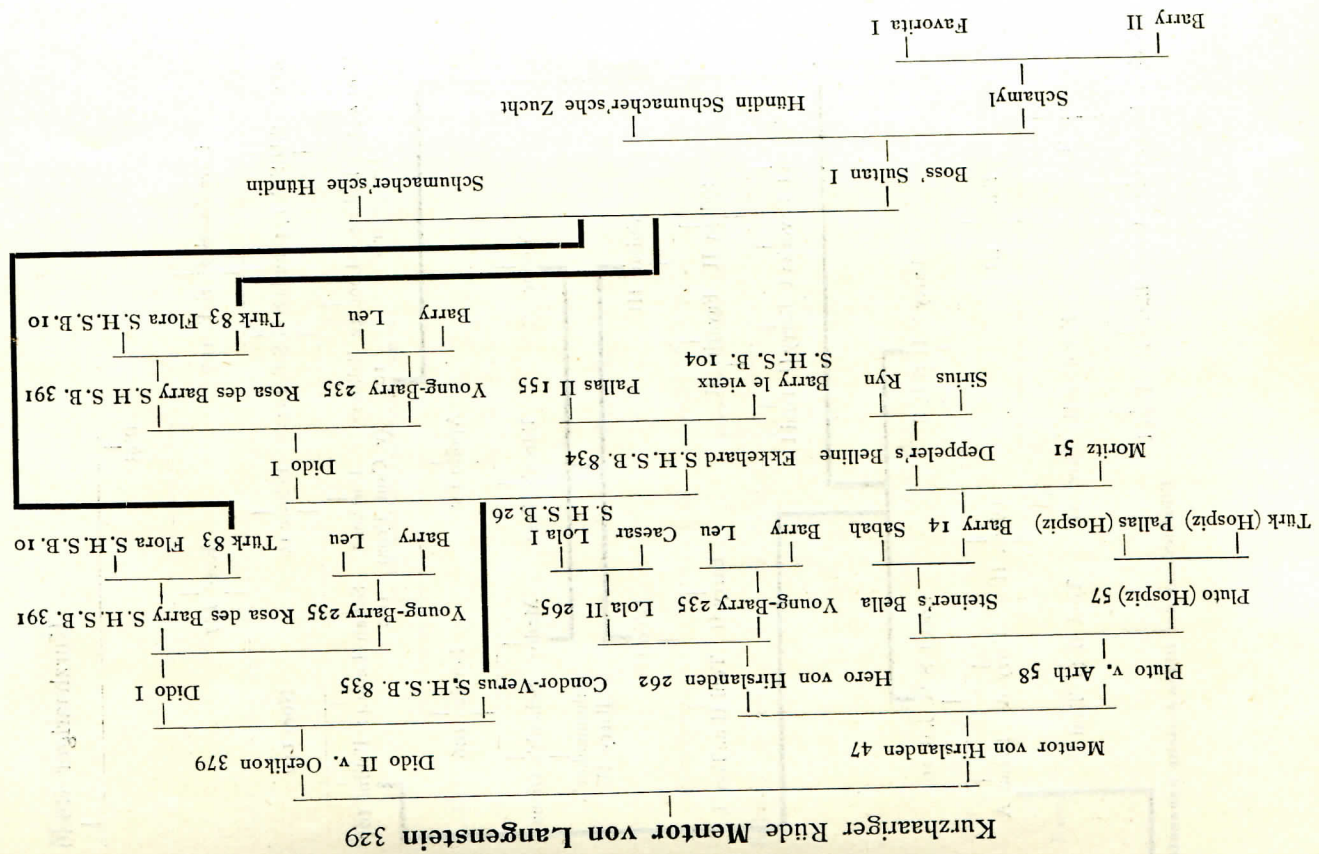

Kurzhaariger Rüde

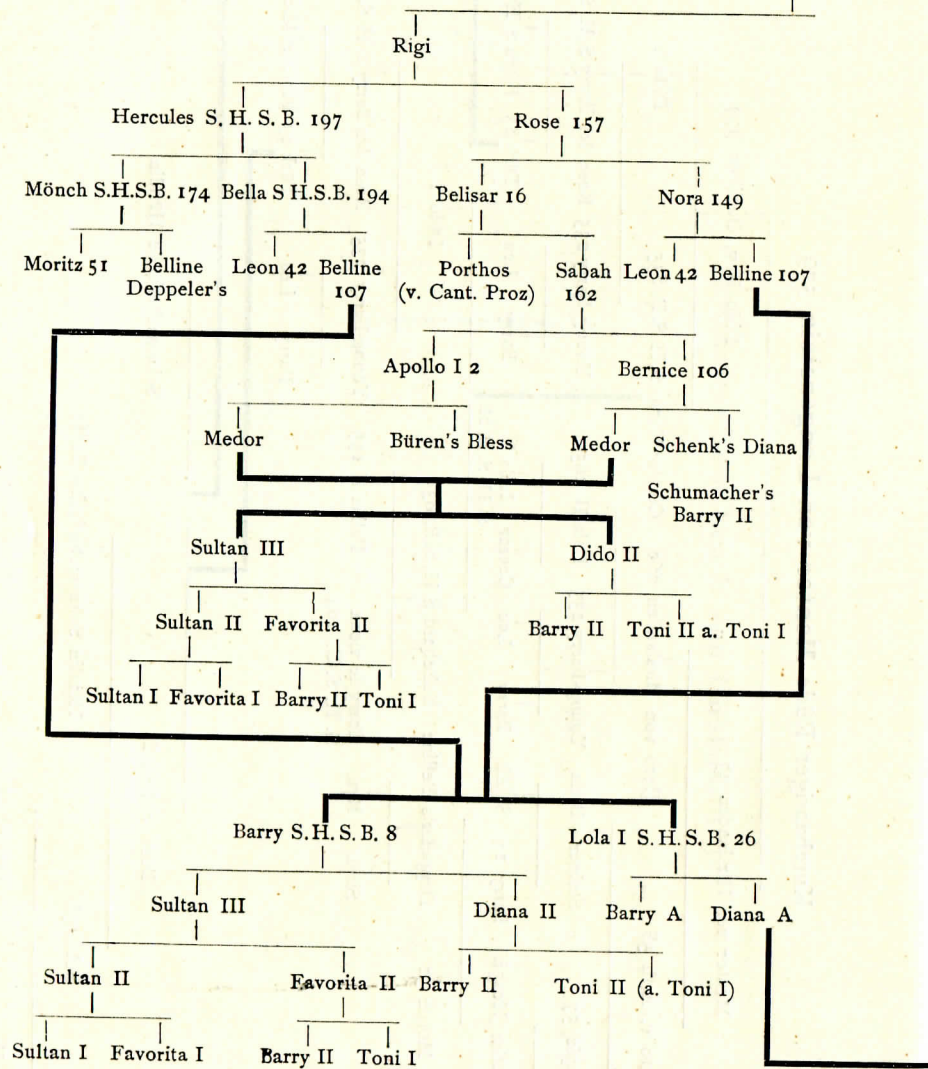

Stammbaum der Diana A siehe nebenstehend!

Marko - Mangfall 326.

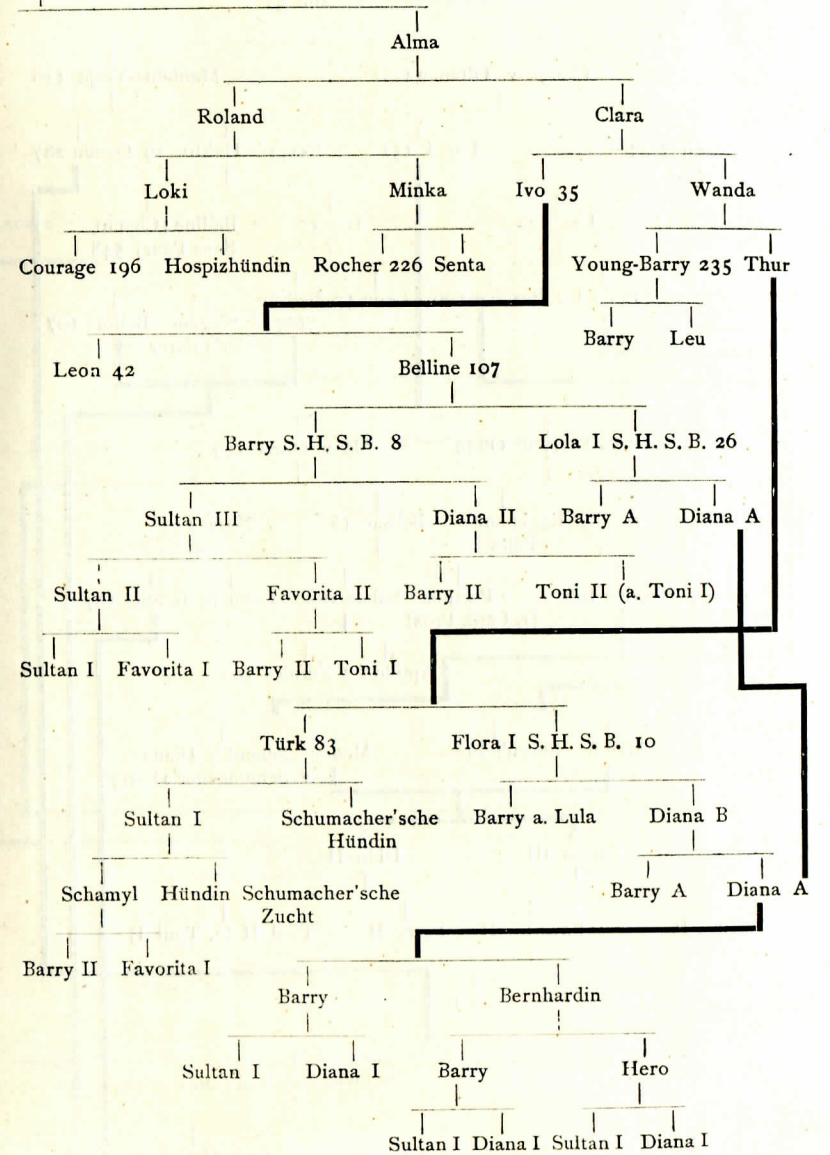

Kurzhaariger Rüde

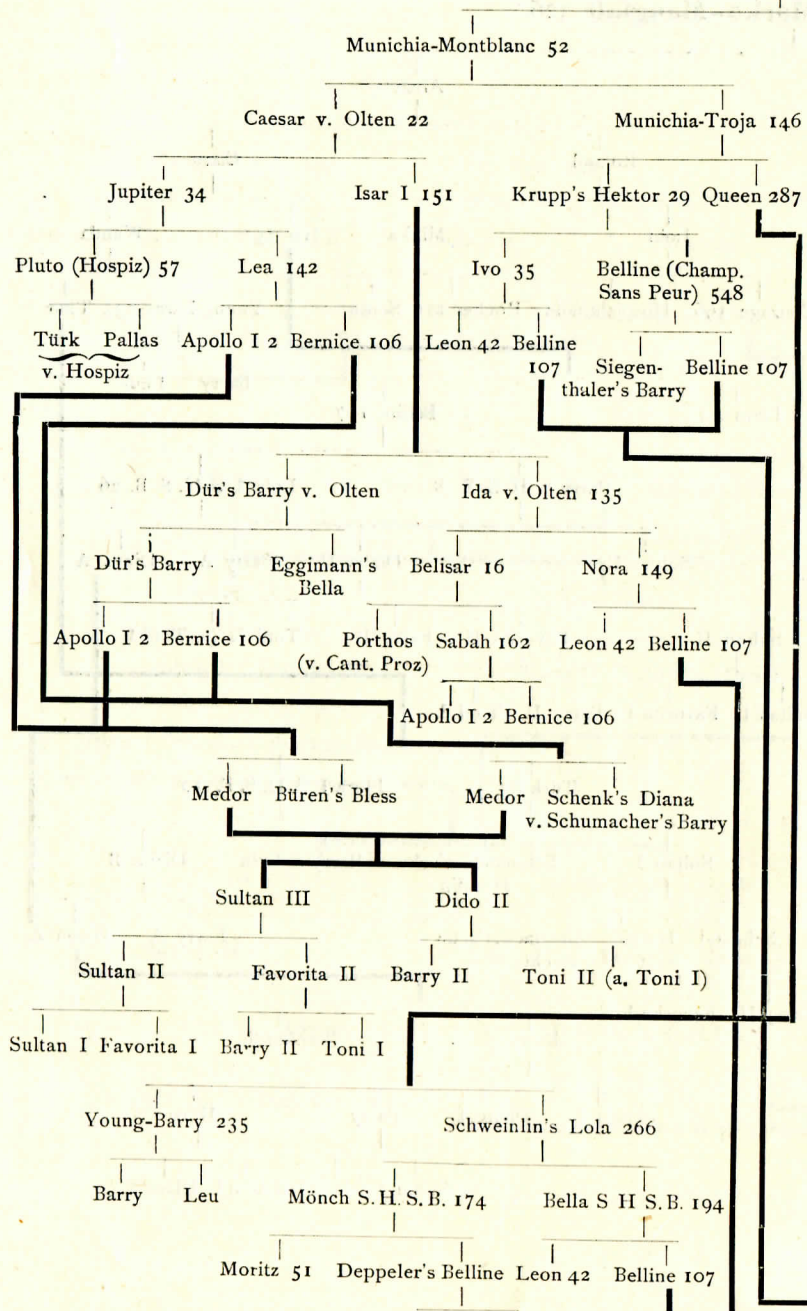

Munichia - Bayard 331

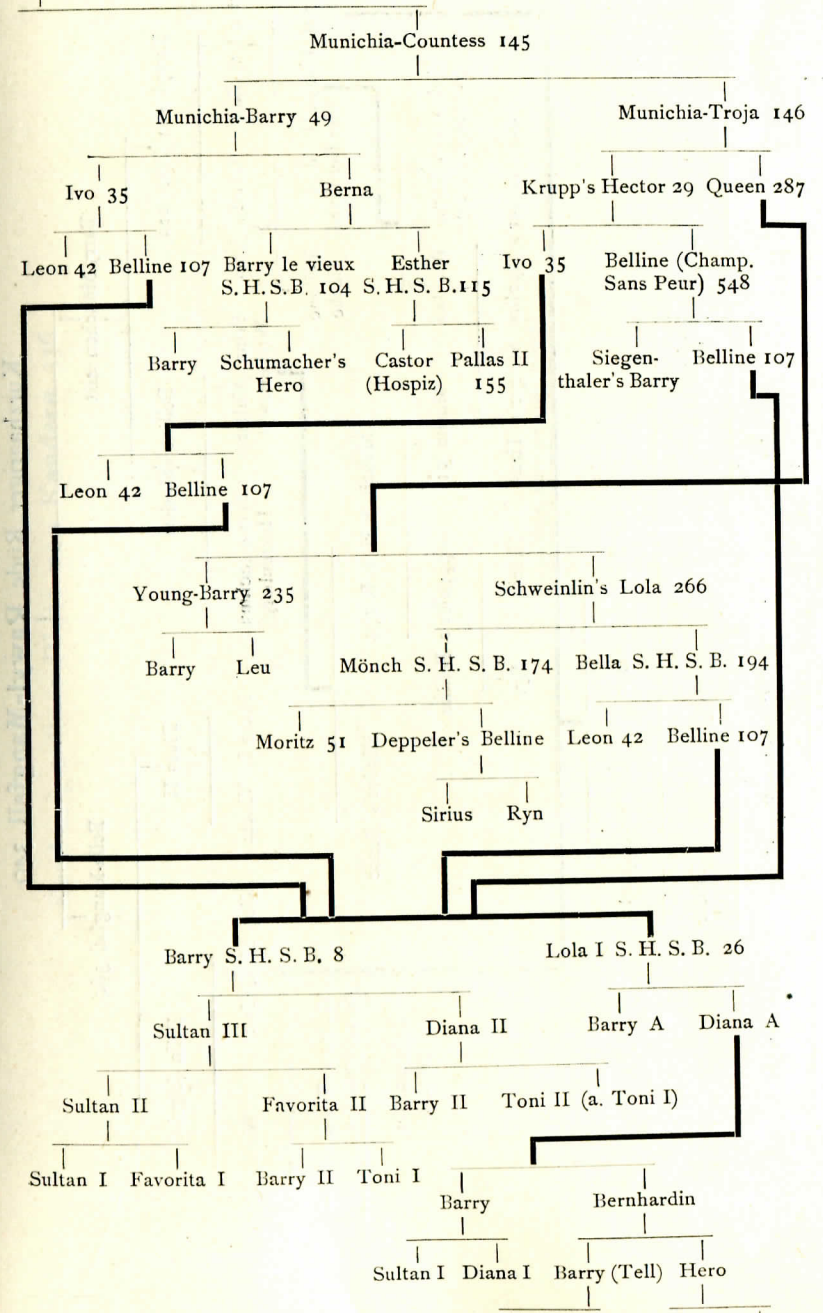

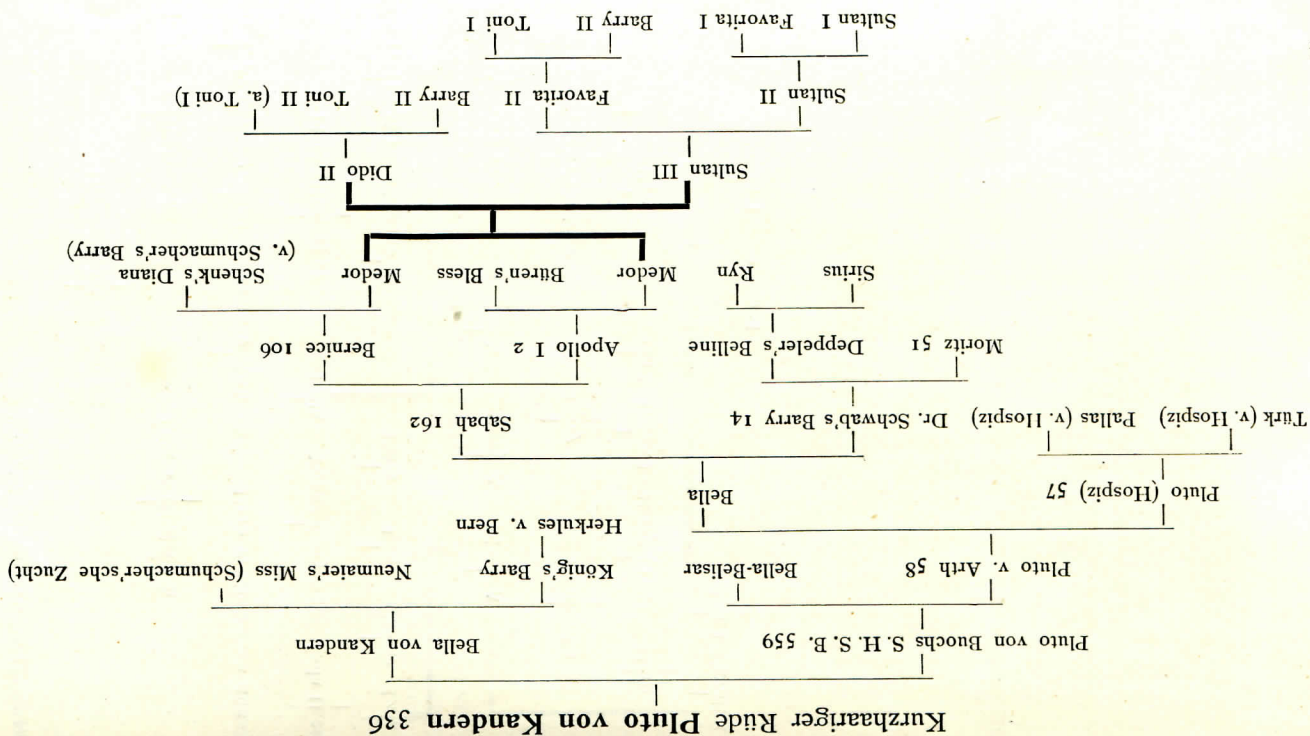

Kurzhaariger Rüde Rawyl-Mangfall 340

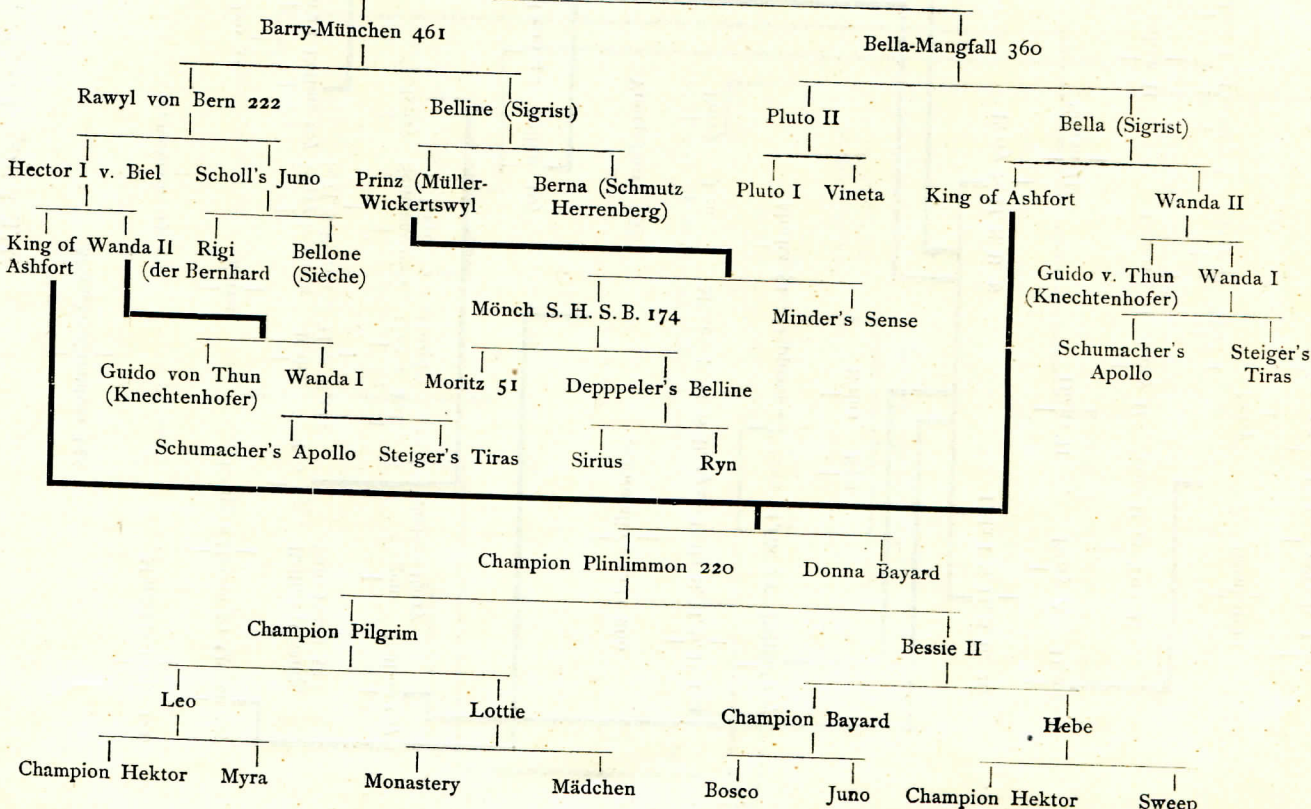

Kurzhaariger Rüde Roland

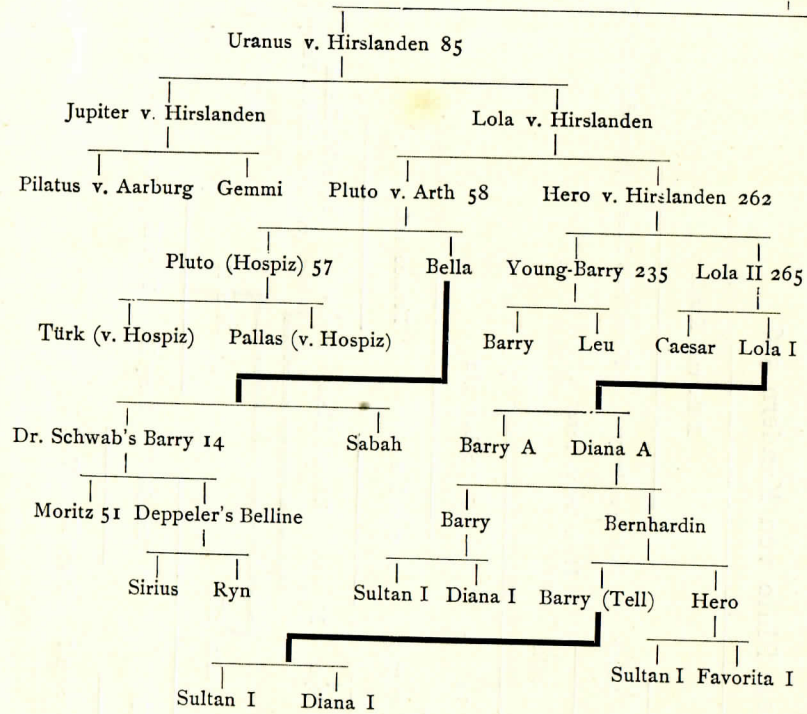

von Hirslanden-Teplitz 344

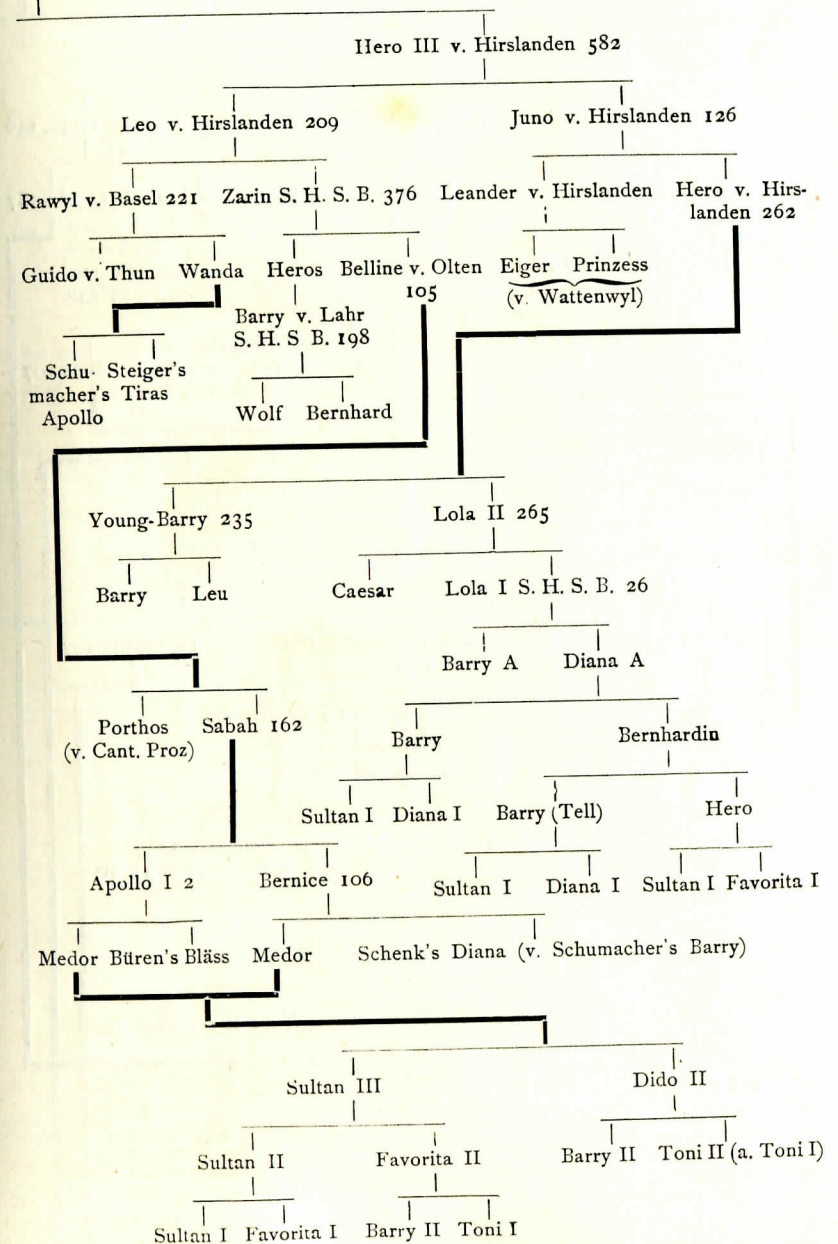

Kurzhaariger Rüde

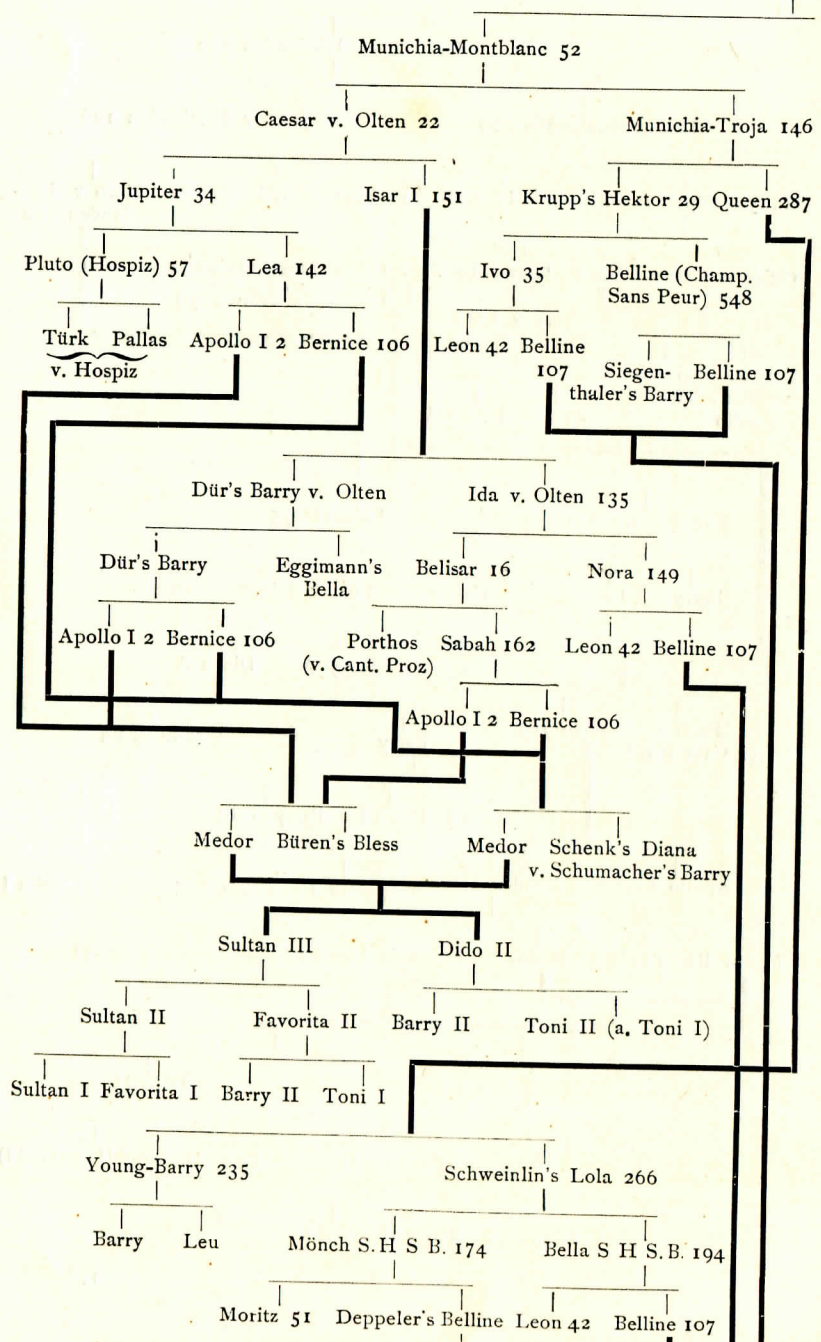

Tilly 348

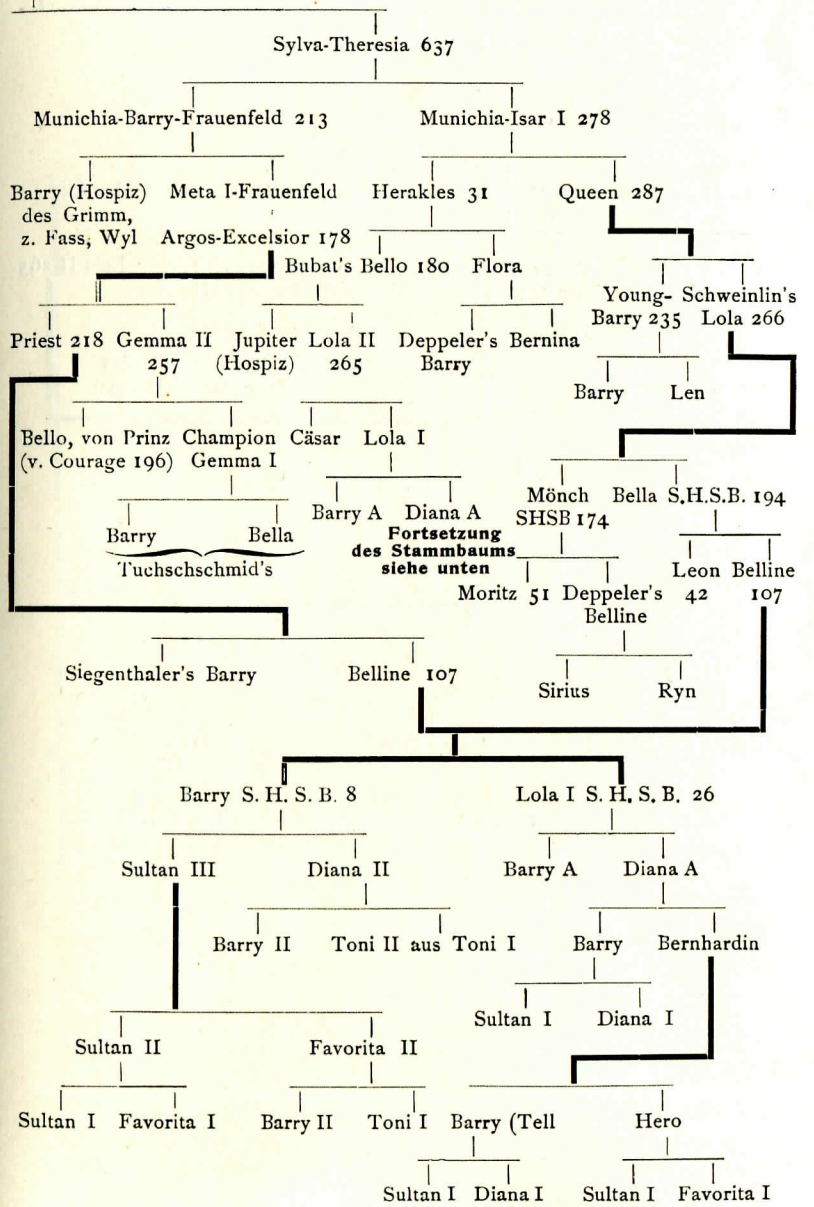

Fortsetzung des Stammbaums siehe unten

Kurzhaariger Rüde

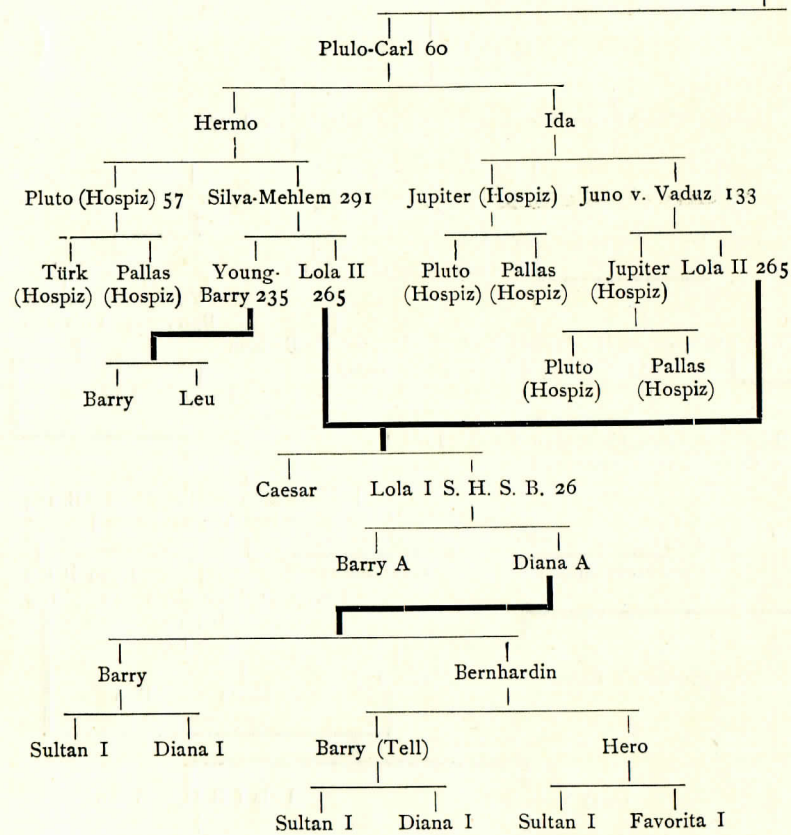

Young-Pluto von Ilsenburg 356

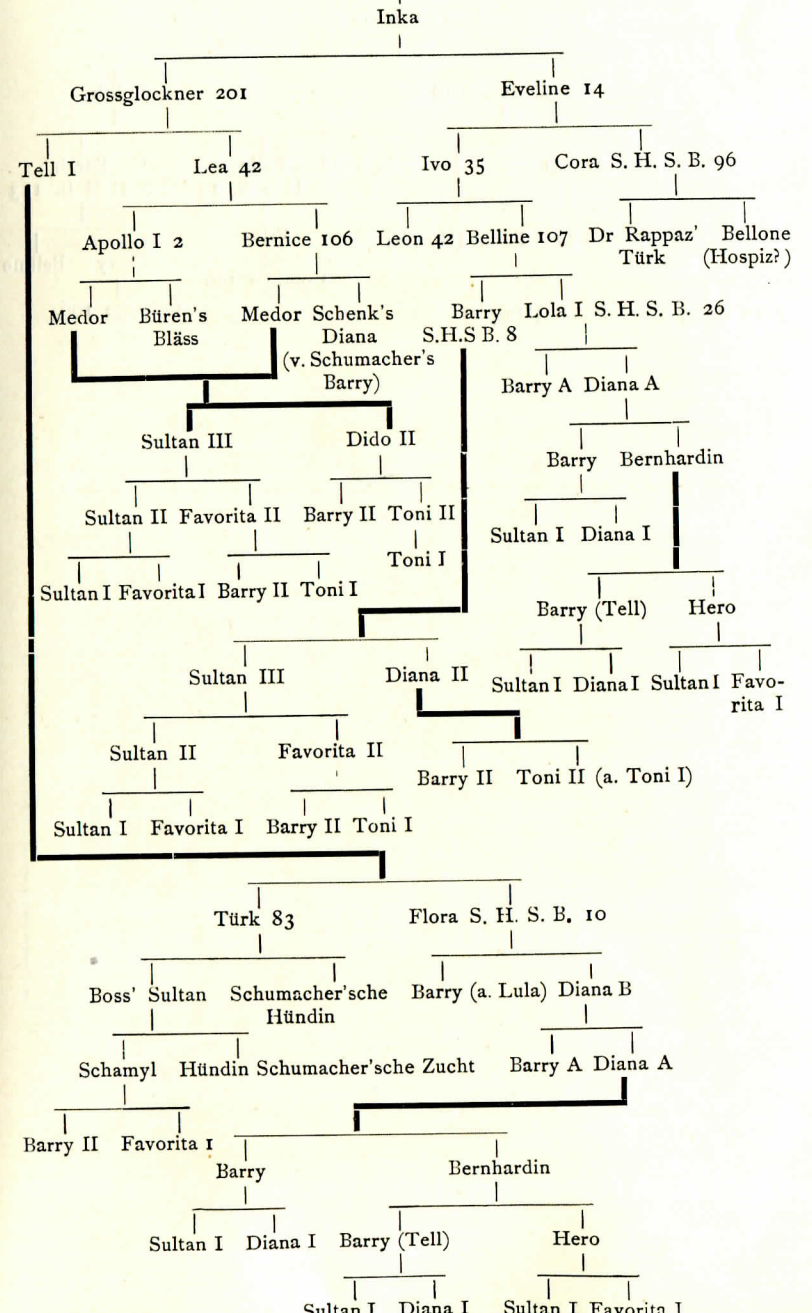

Kurzhaarige Hündin

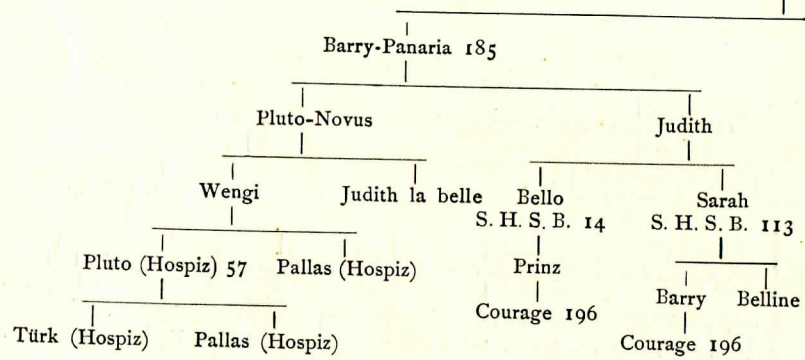

Arona - Panaria 357

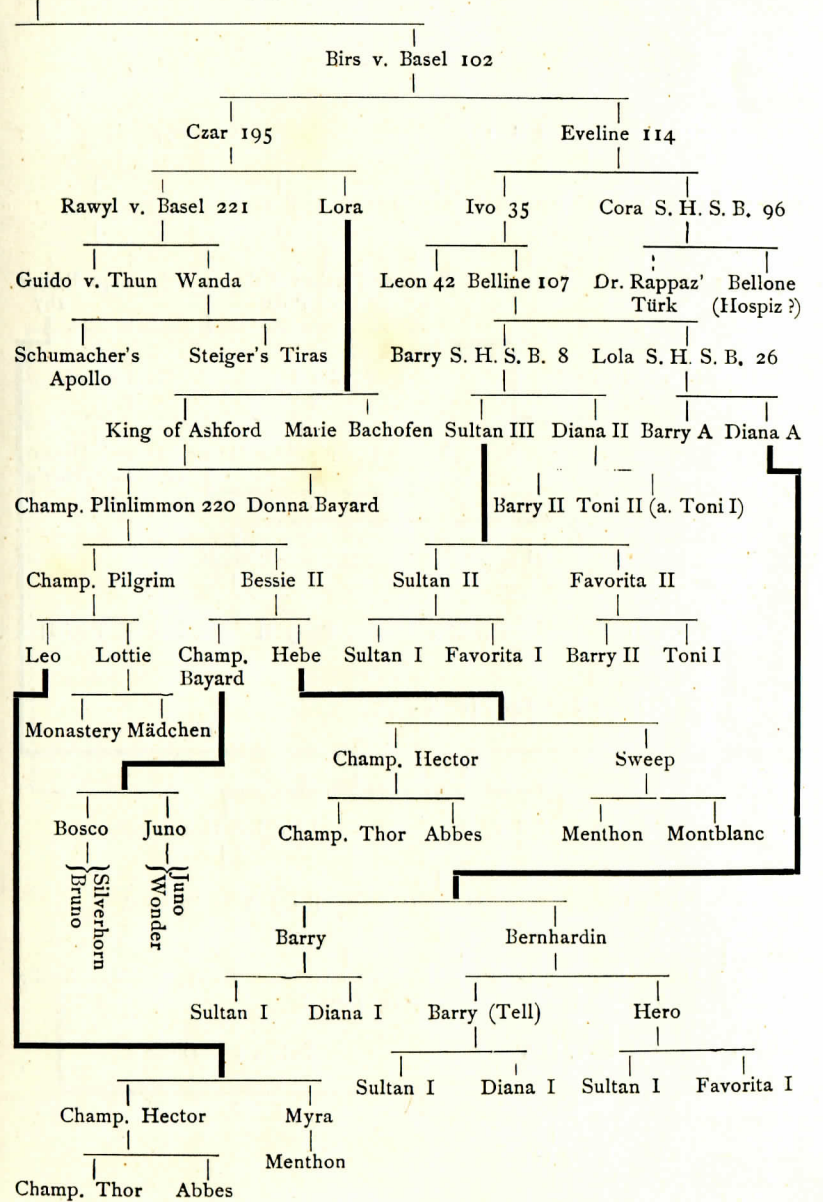

Kurzhaarige Hündin Bellone

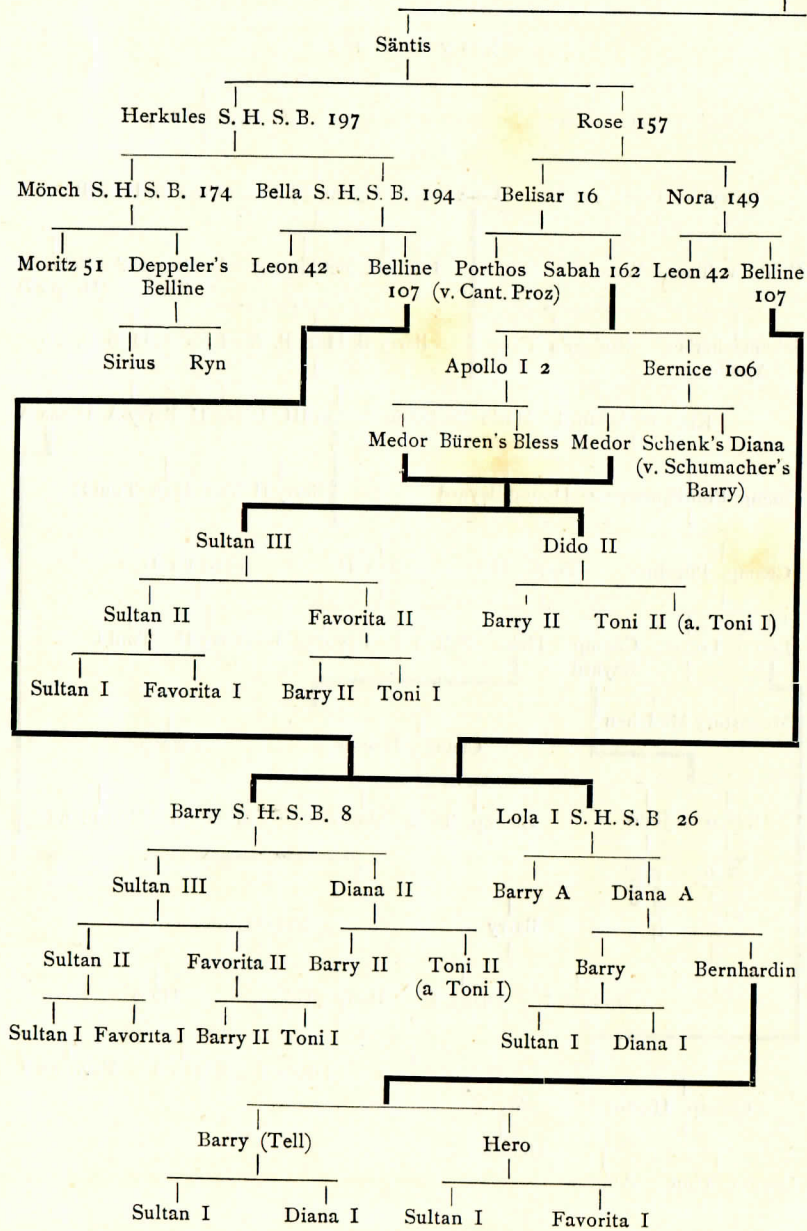

von Oldenfelde 369

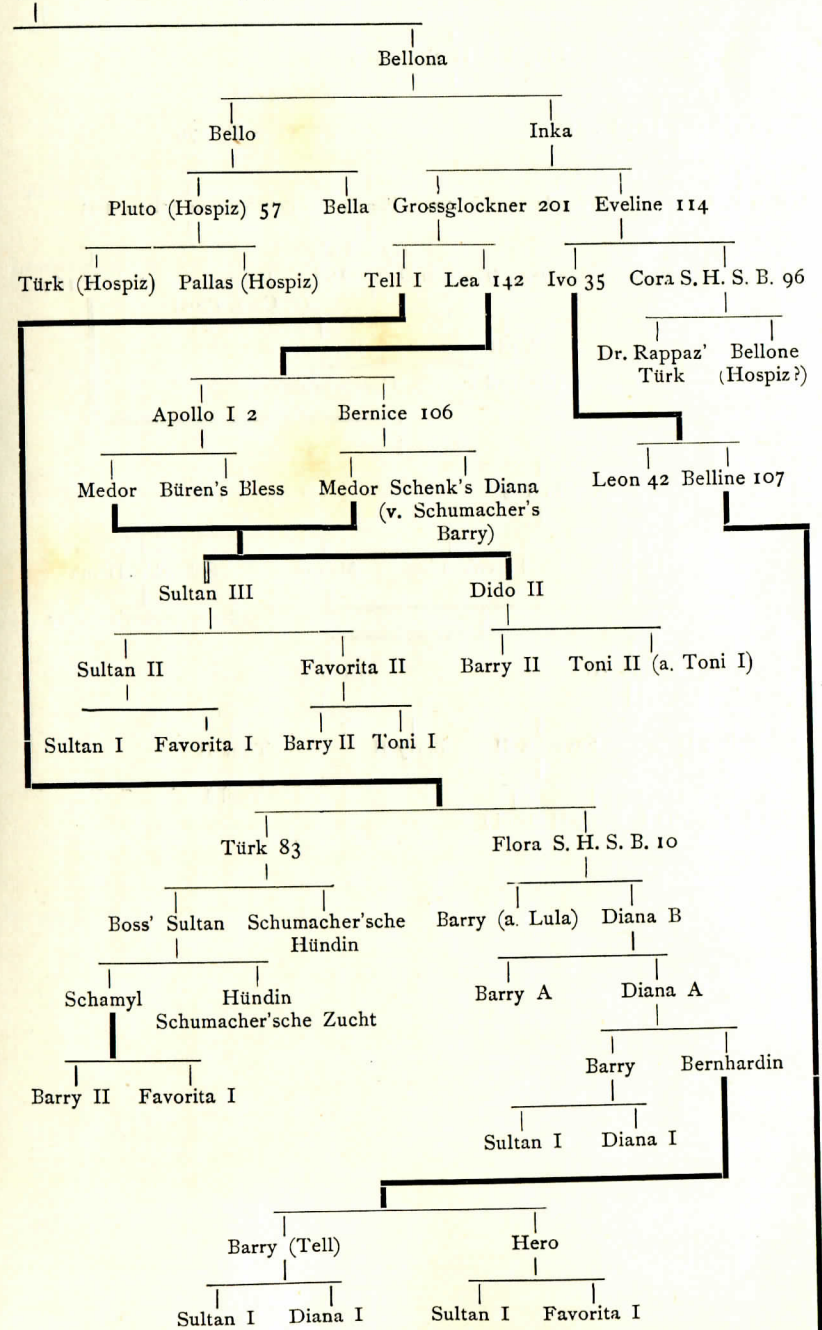

Kurzhaarige Hündin

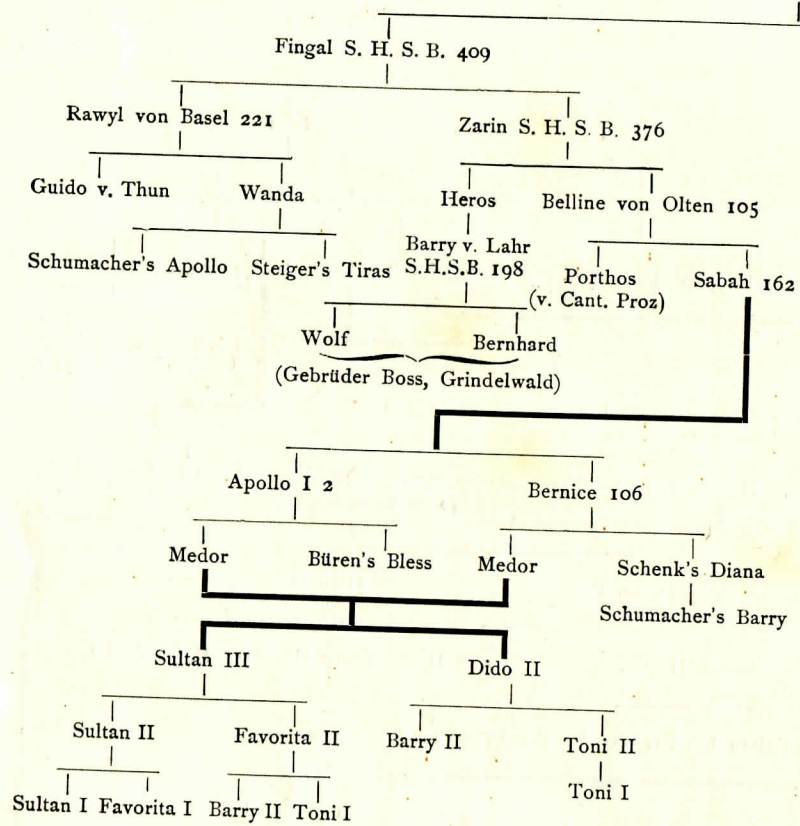

Berna von Basel 370

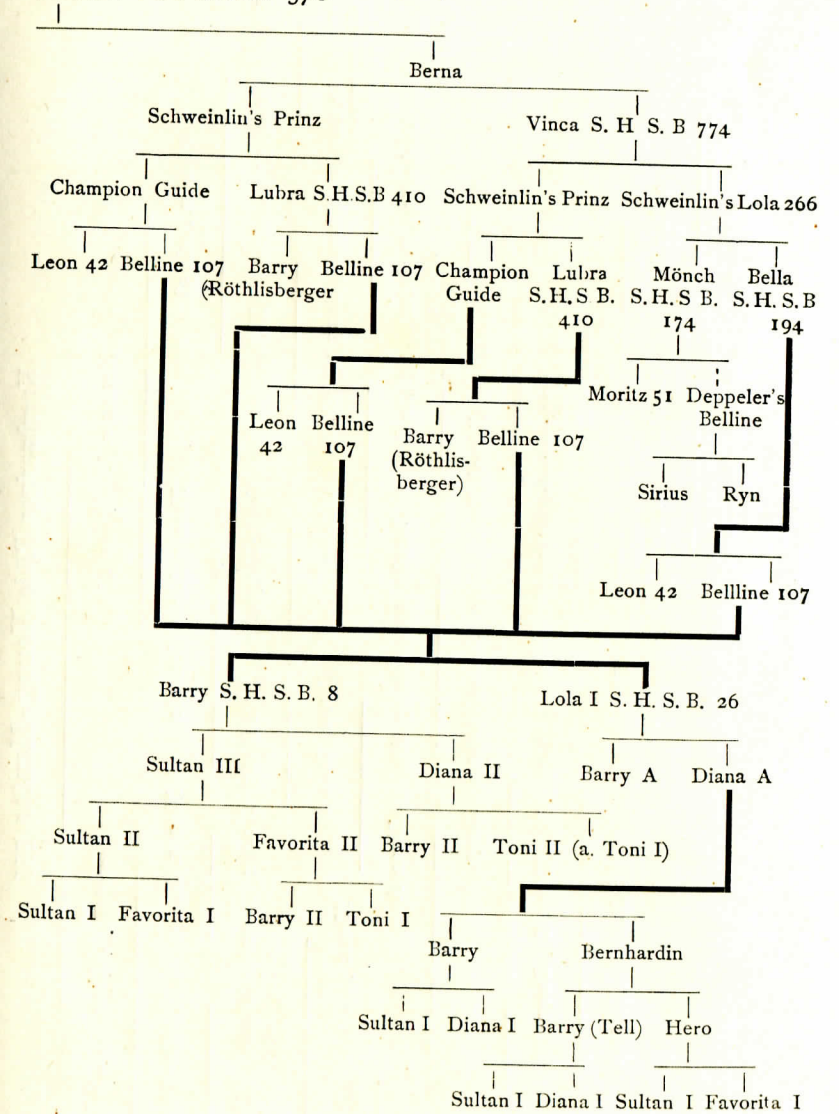

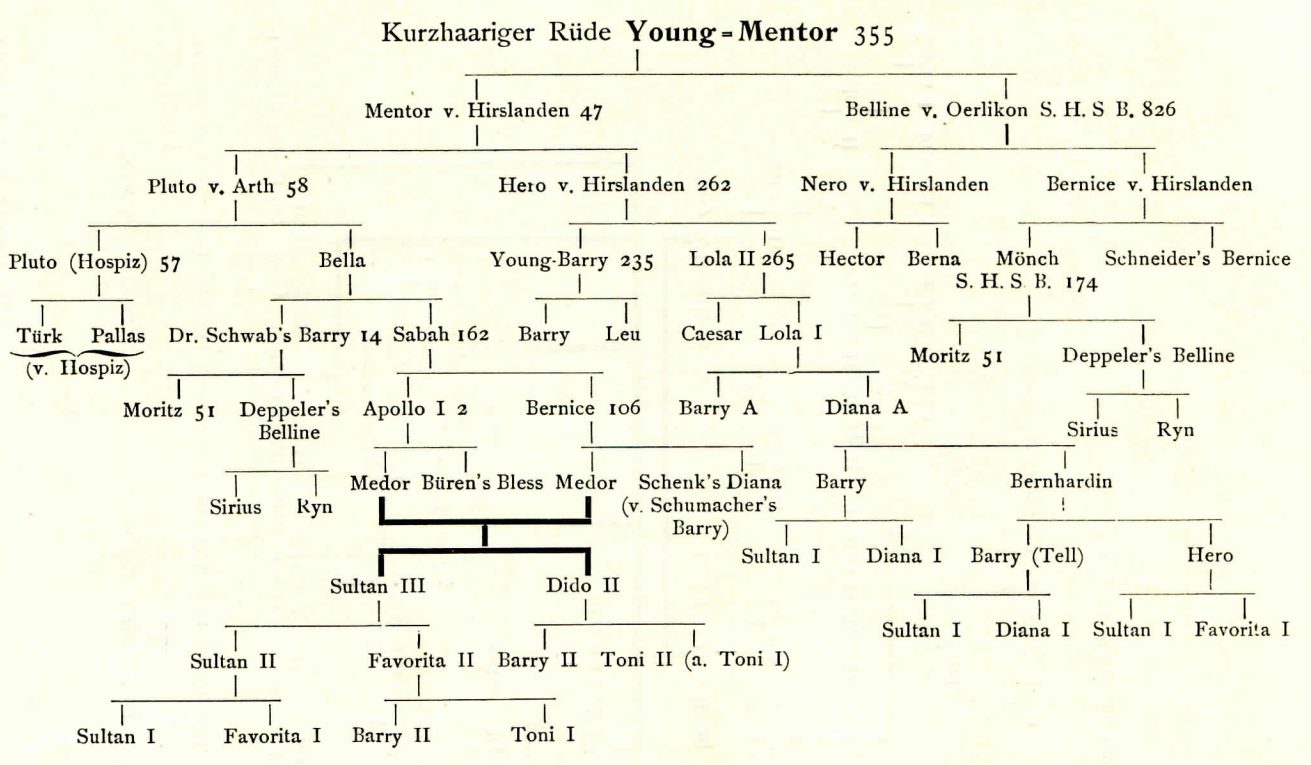
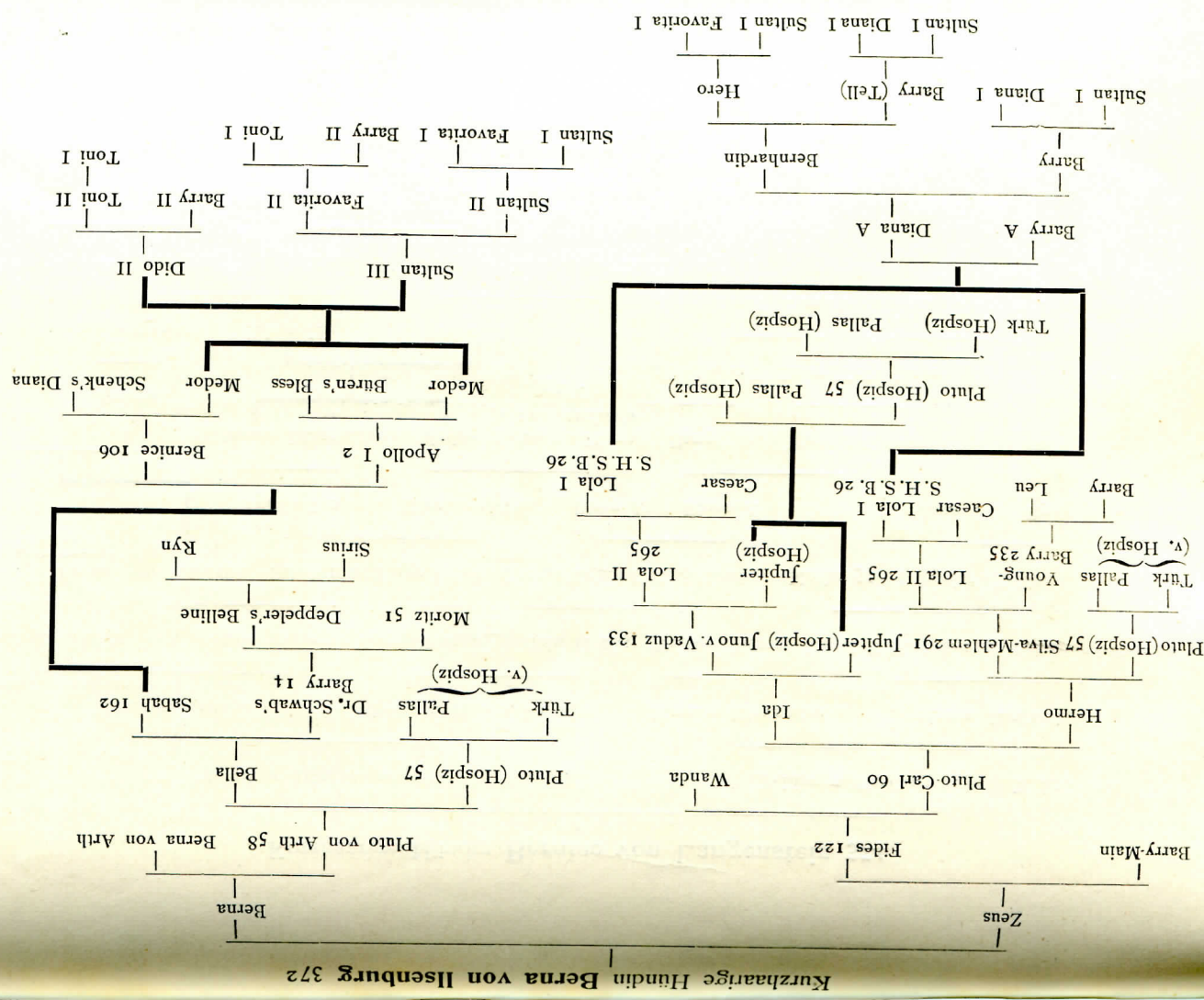

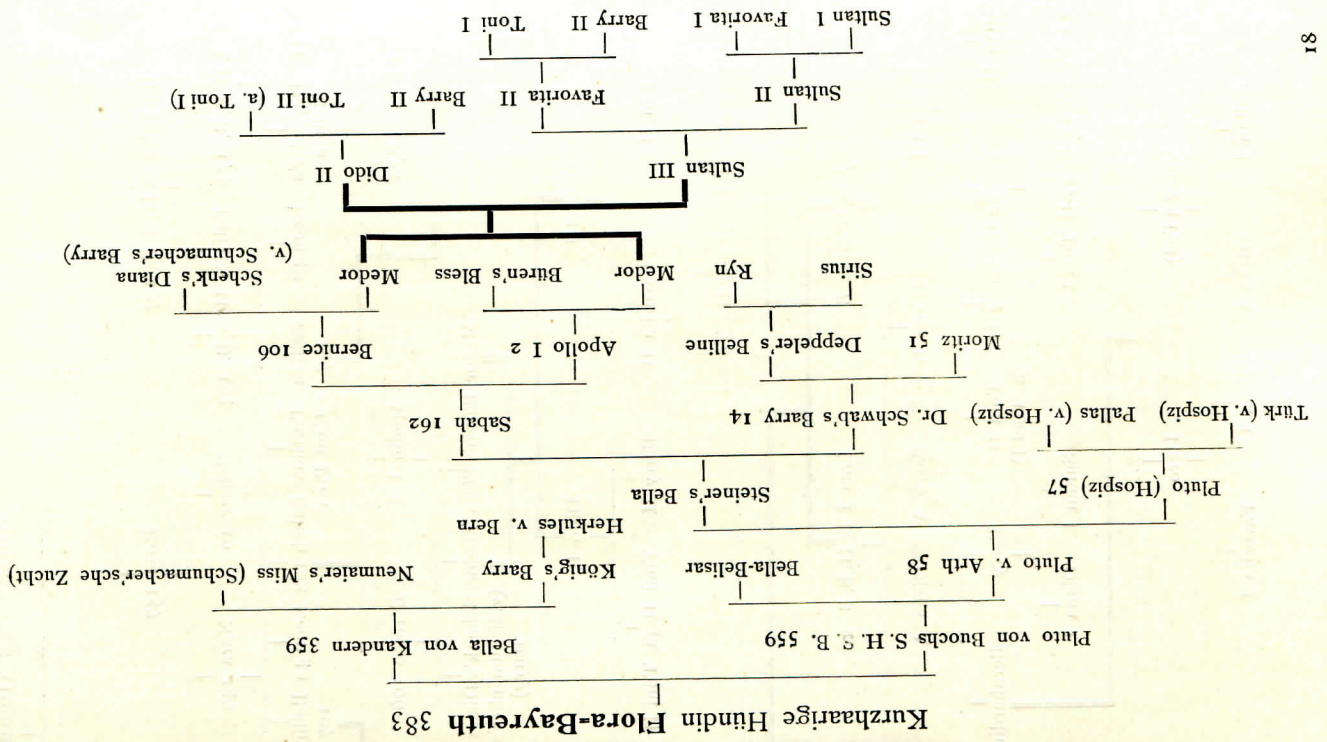

Kurzhaarige Hündin Bernice von Langenstein 374

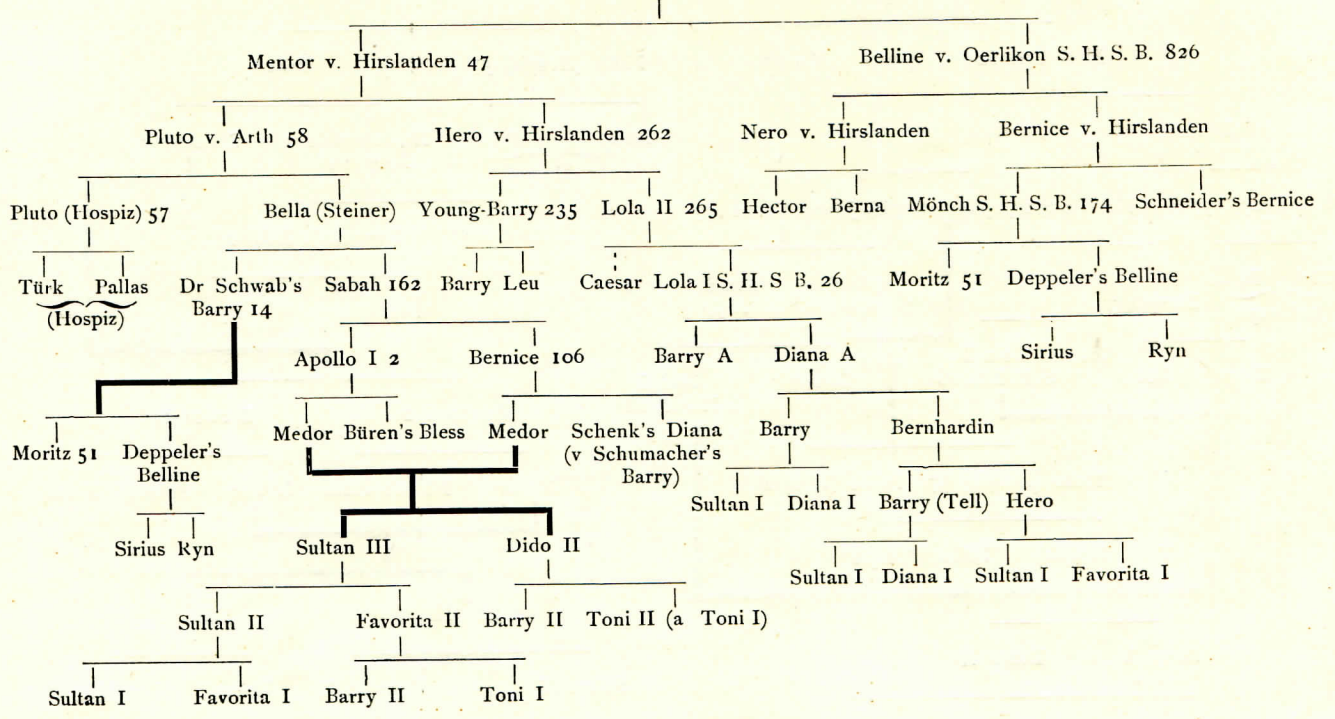

Kurzhaarige Hündin

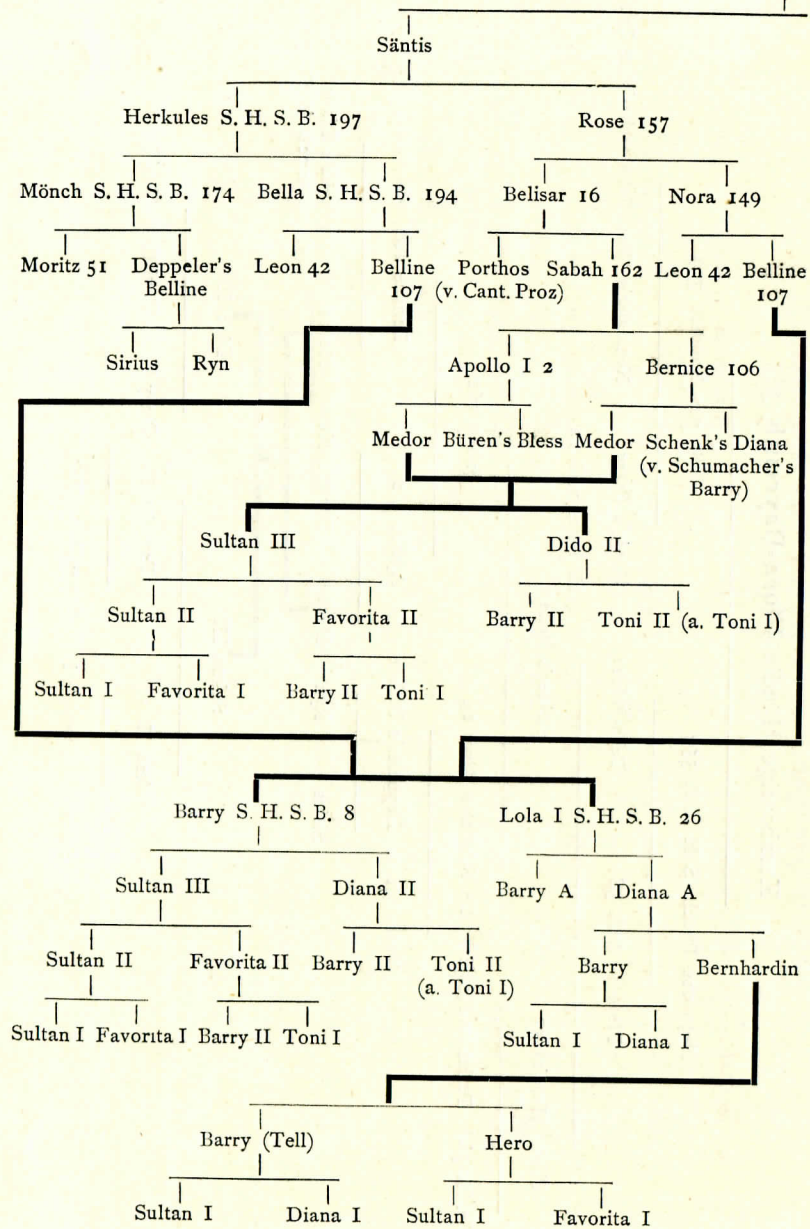

Ilka 396

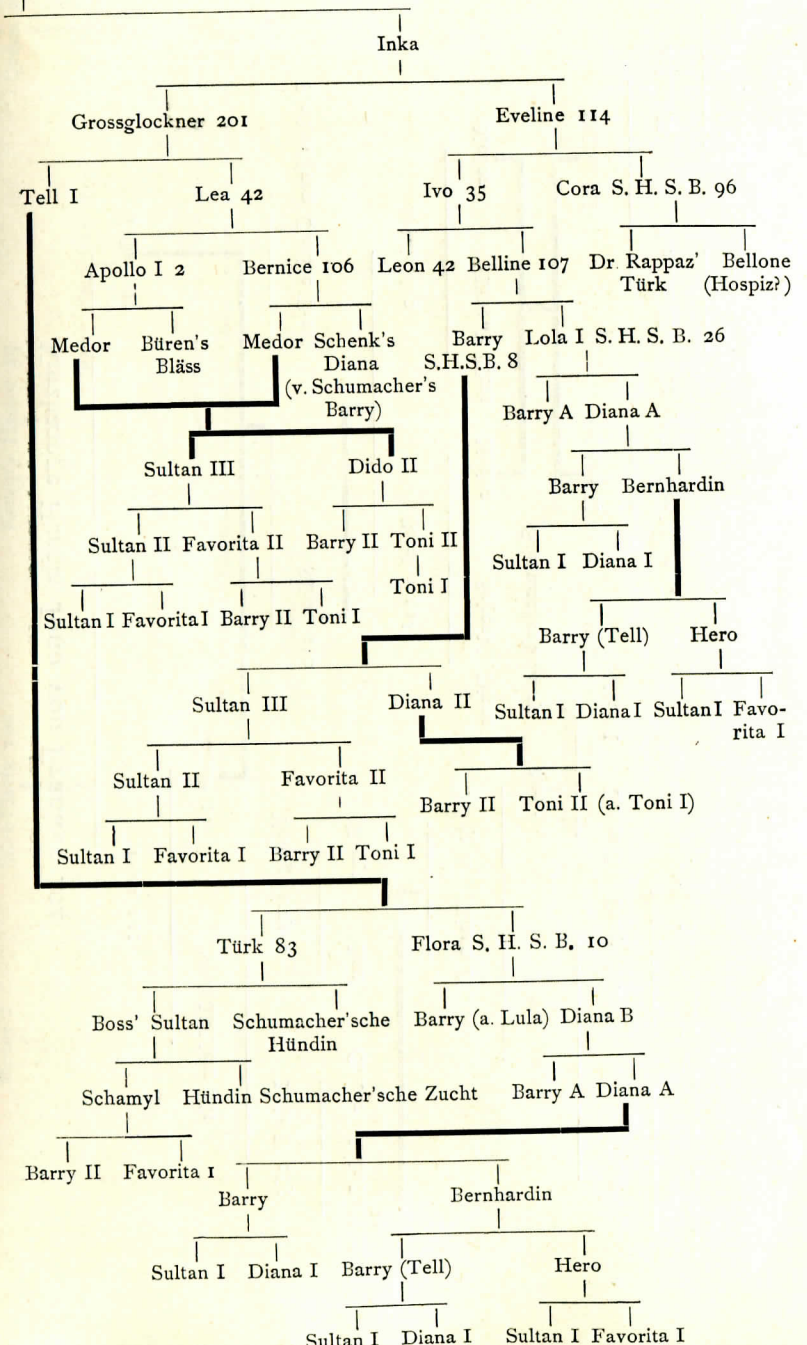

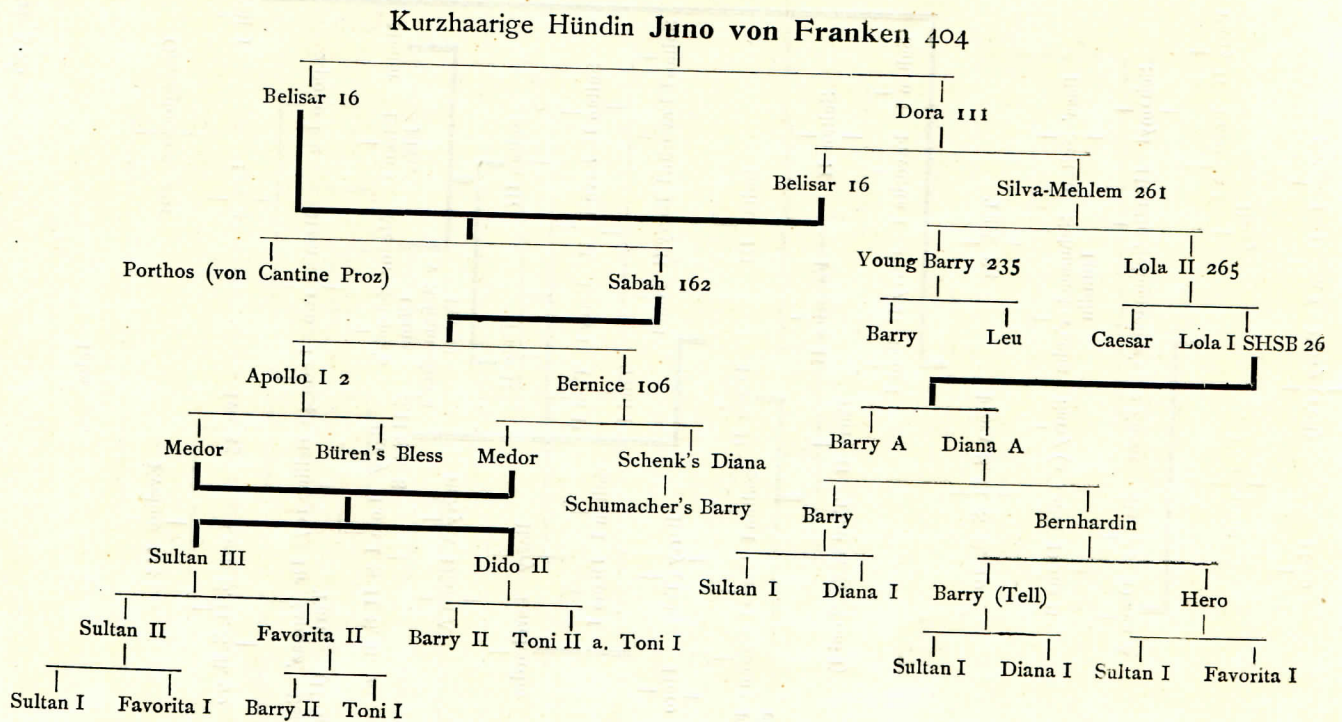
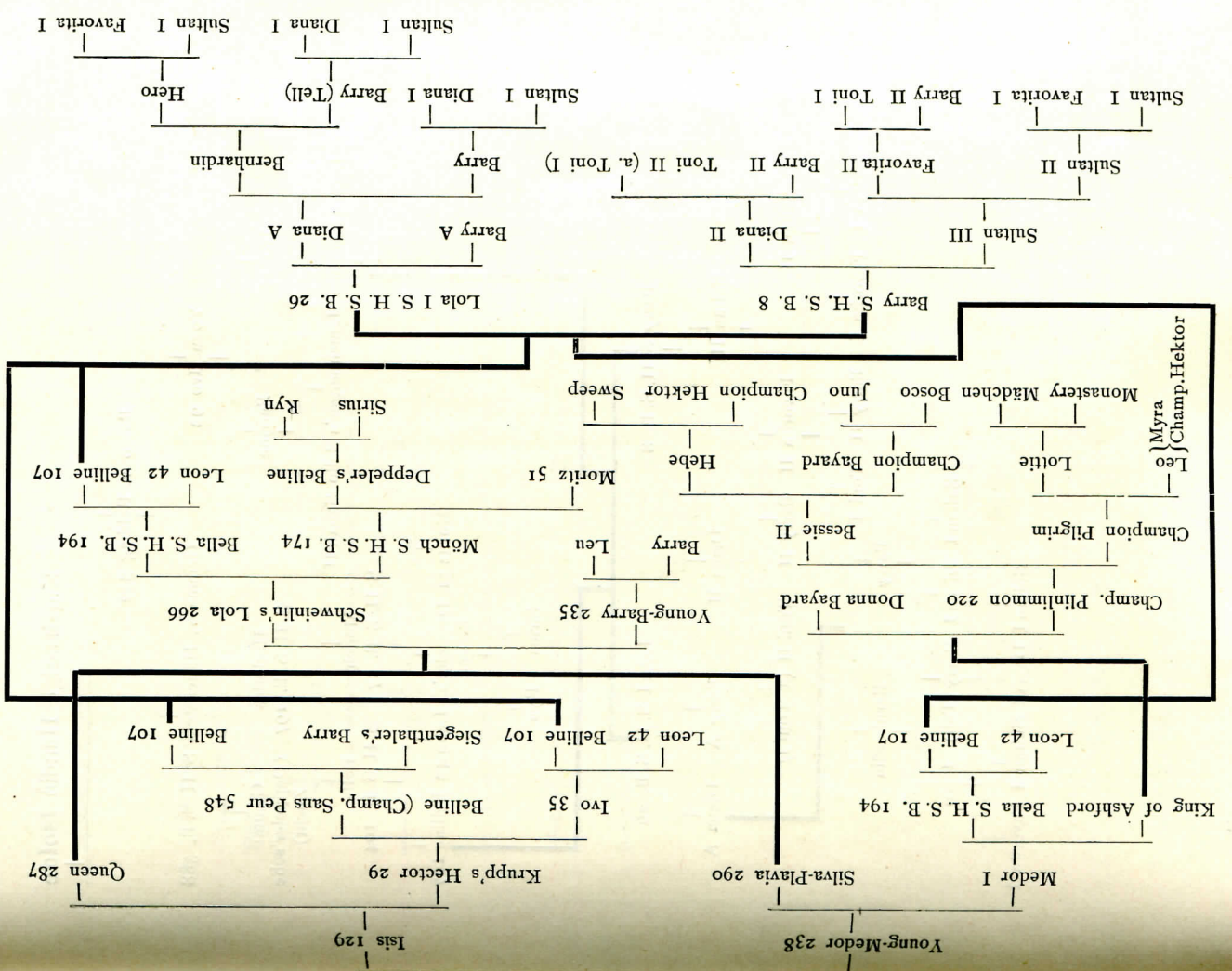

Kurzhaarige Hündin Isolde

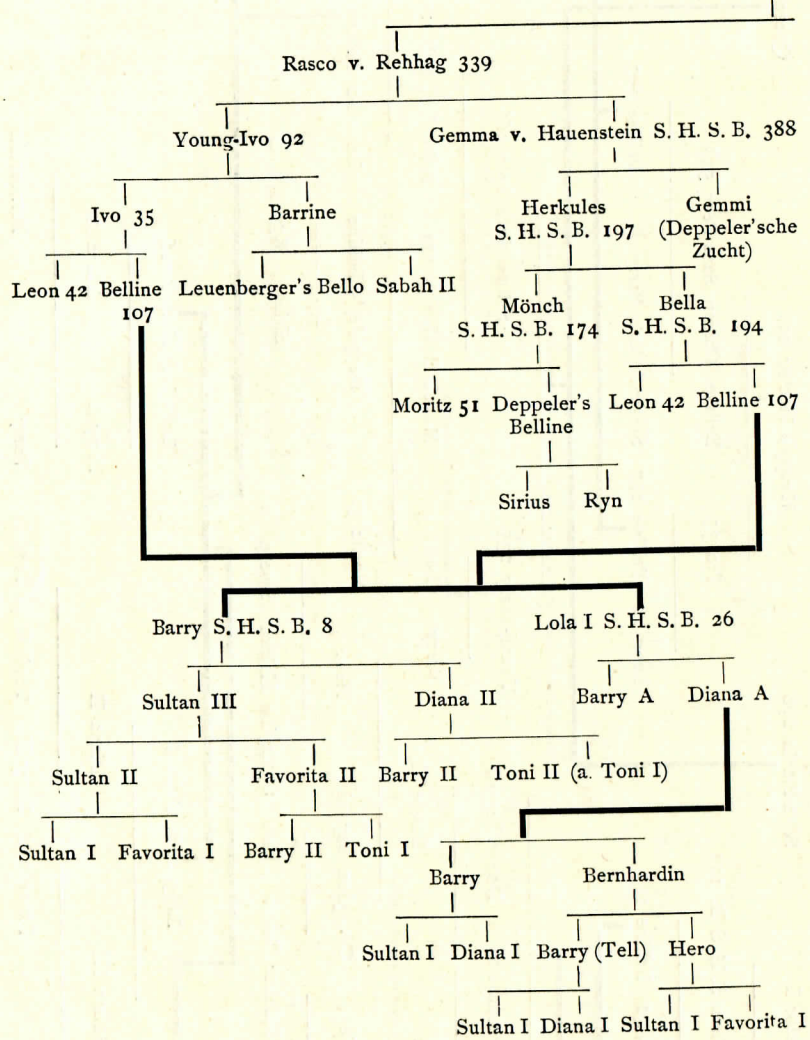

von Hirslanden 402

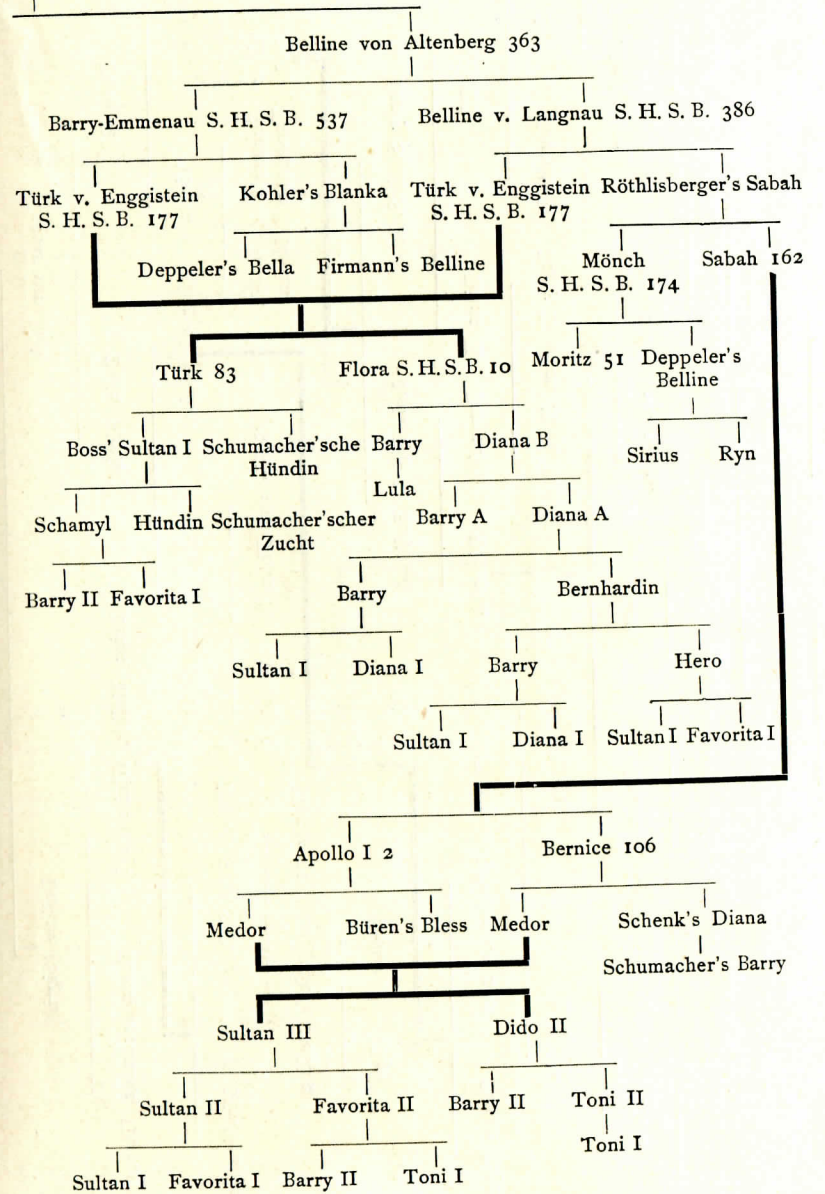

Kurzhaarige Hündin Lotte 409

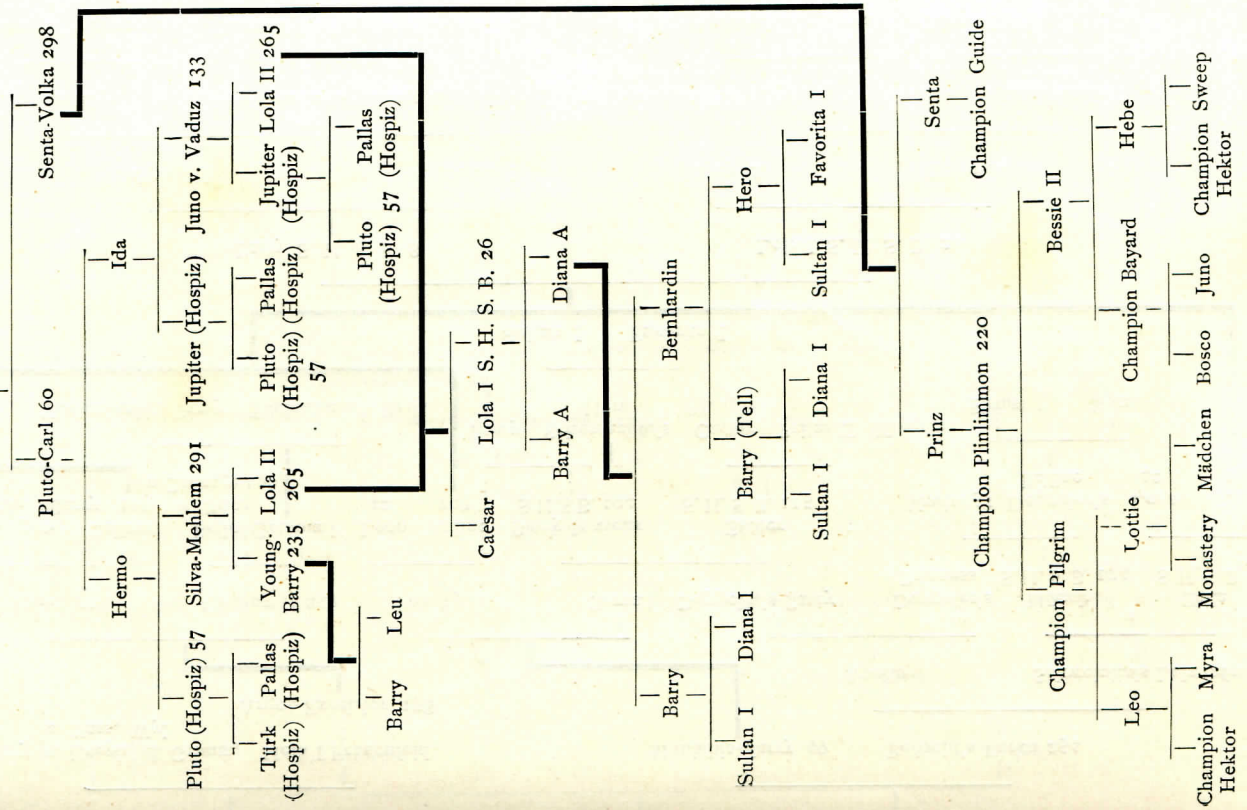

Kurzhaarige Hündin Lionne von Dresden 407

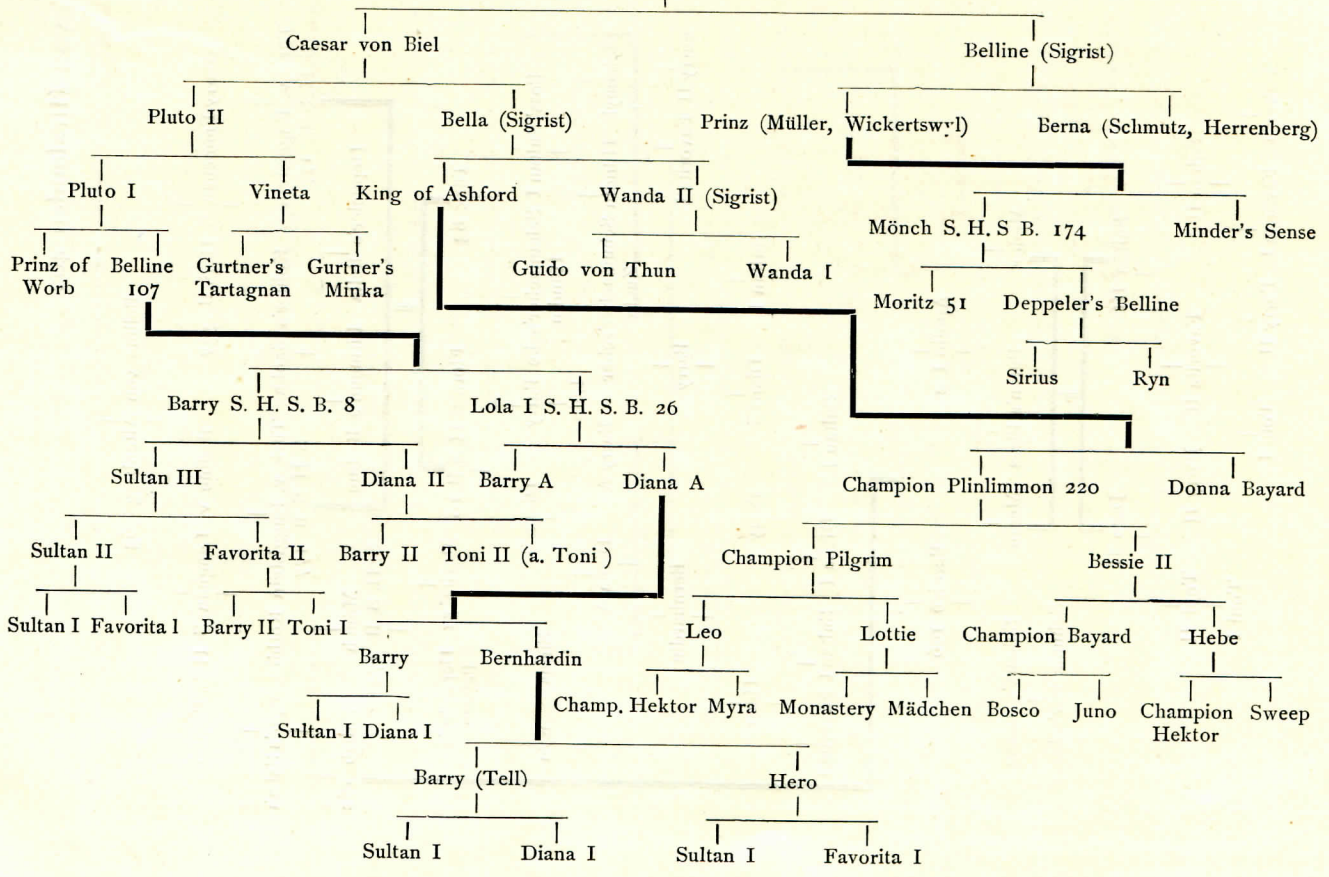

Kurzhaarige Hündin

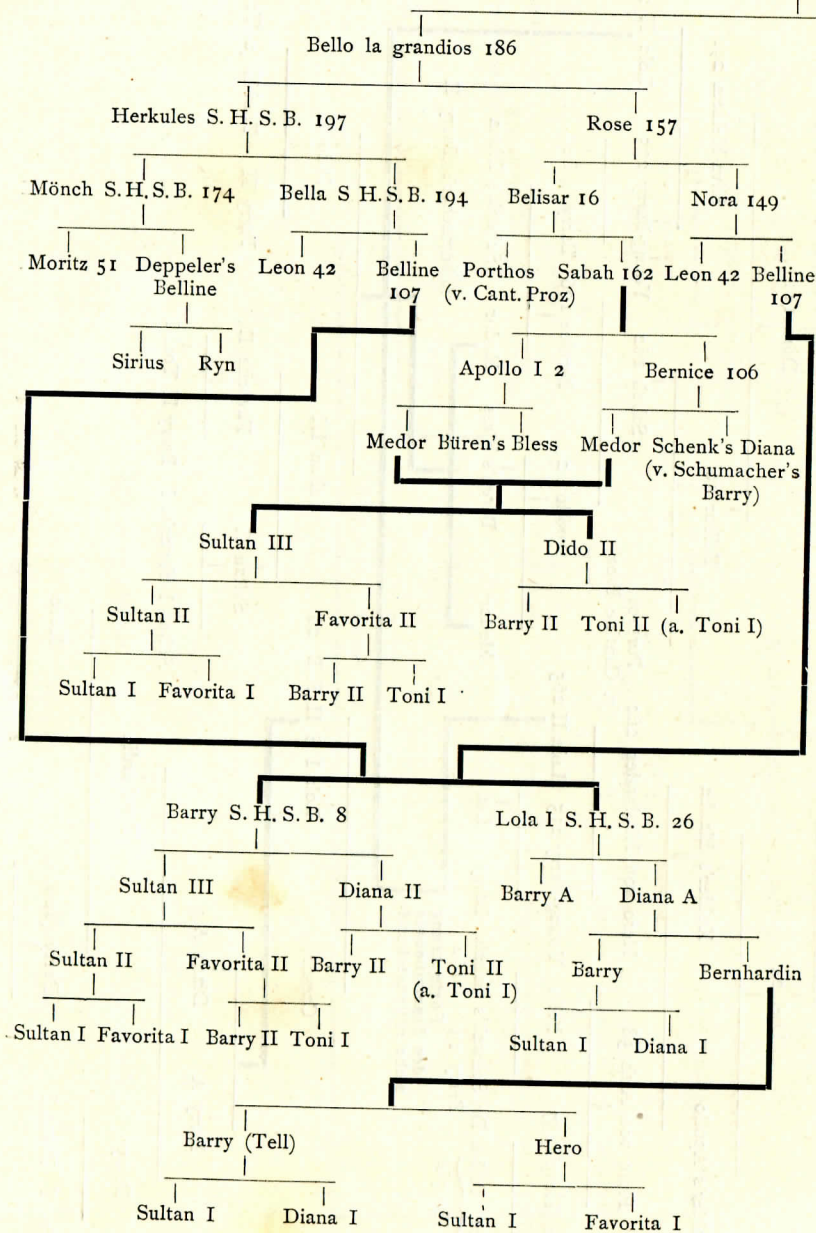

Prinzess Liesel 421

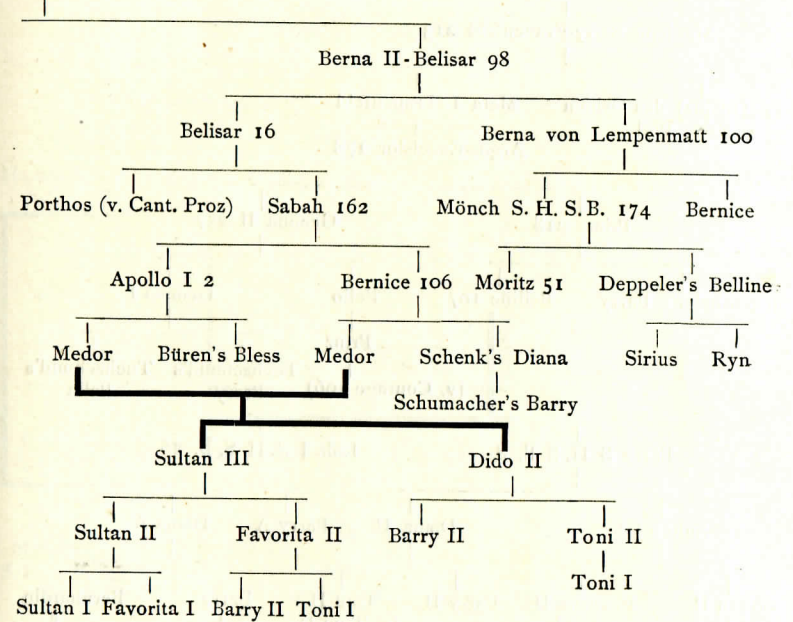

Kurzhaarige Hündin

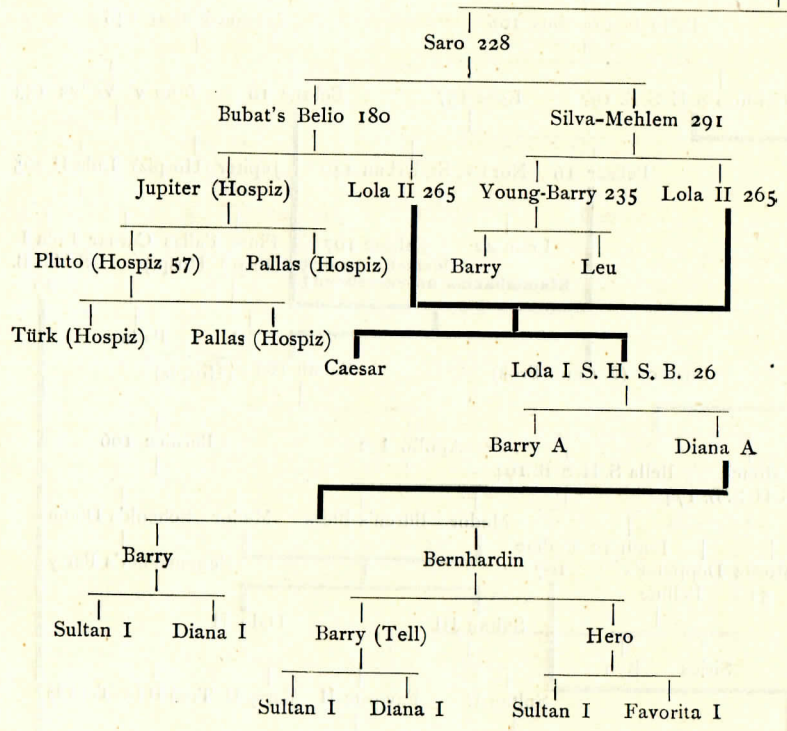

Thusnelda-Albis 428

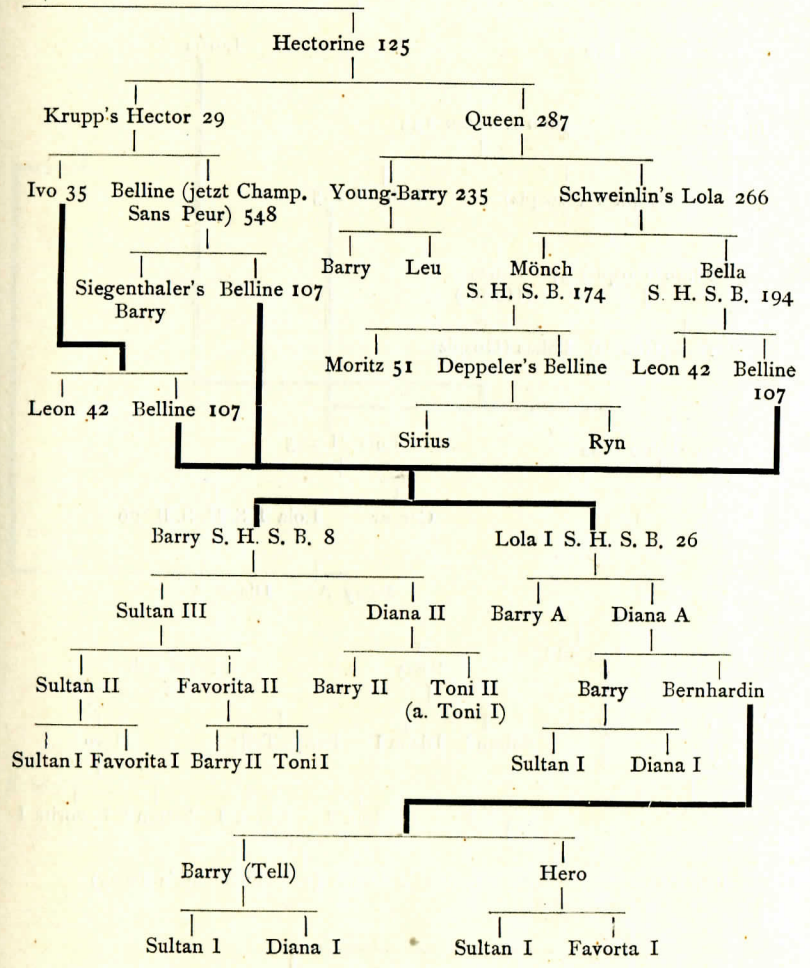

Kurzhaarige Hündin

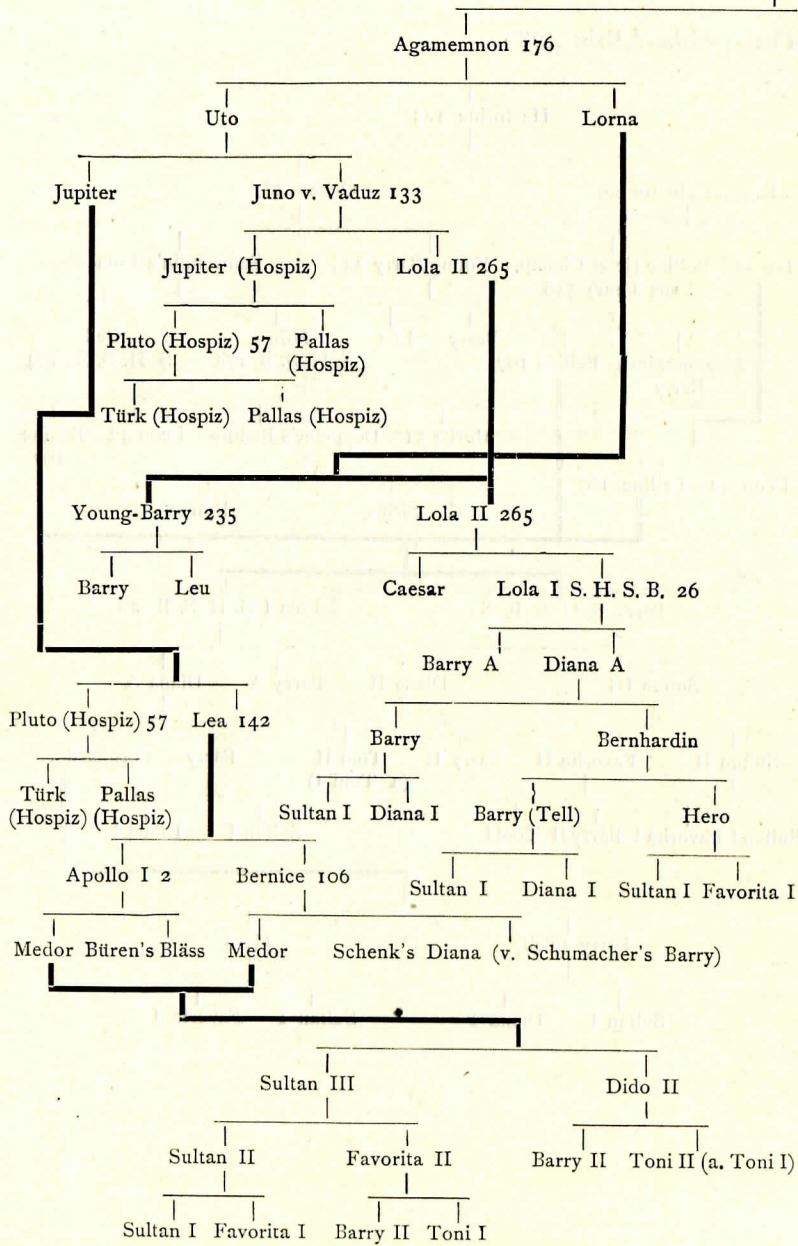

Venus-Corona 432

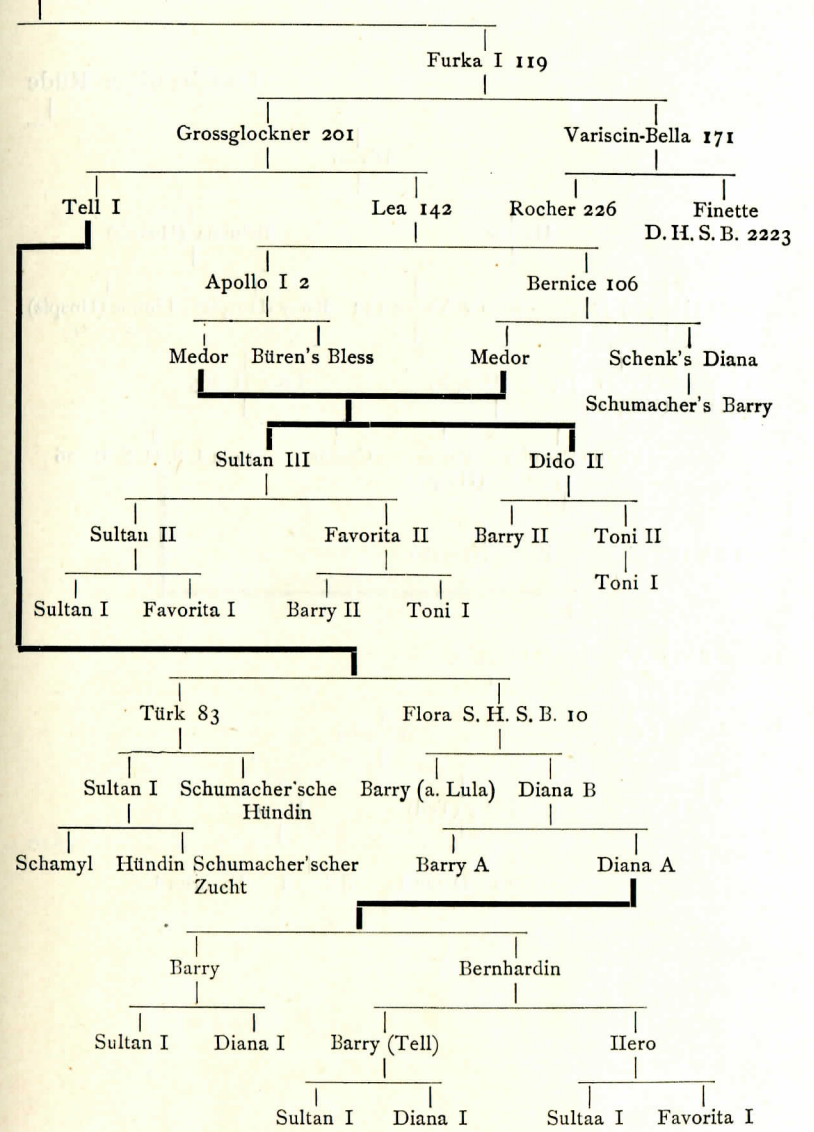

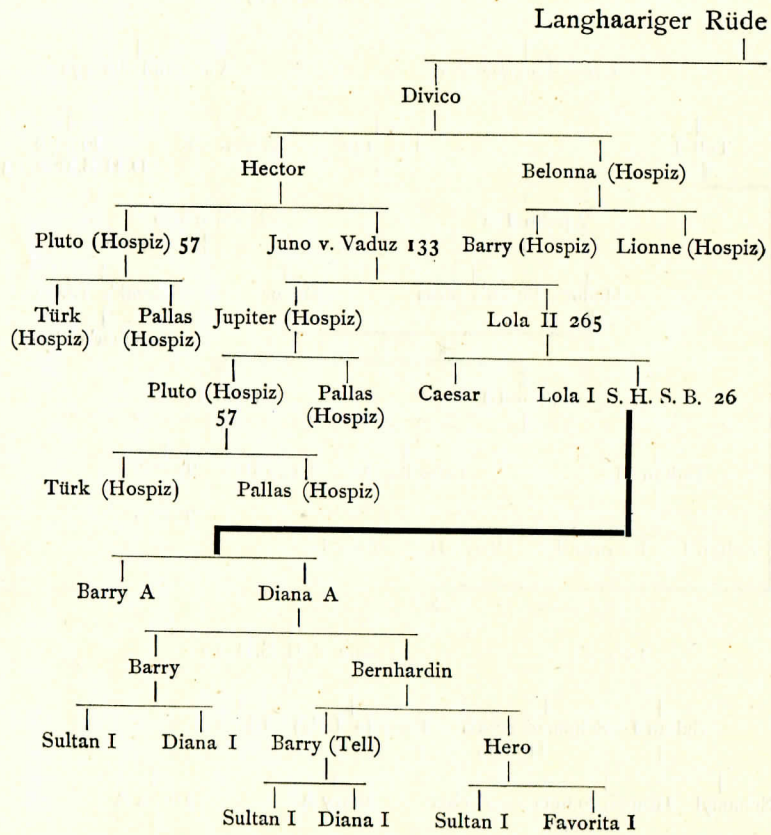

Alex-Silesia 437

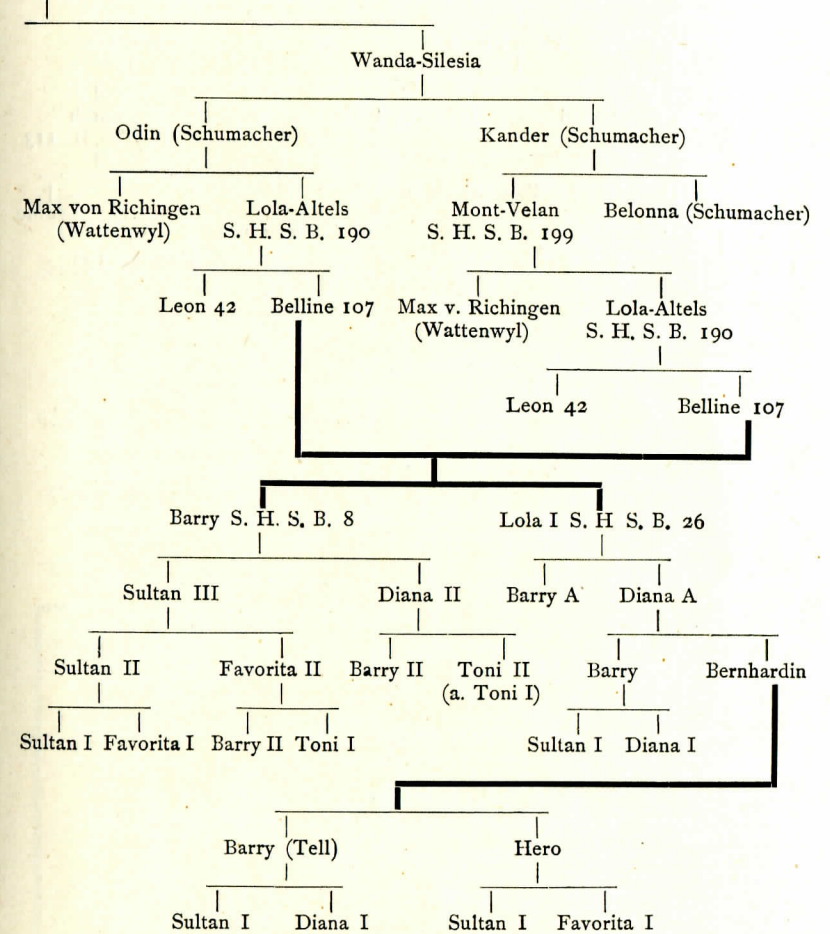

Langhaariger Rüde

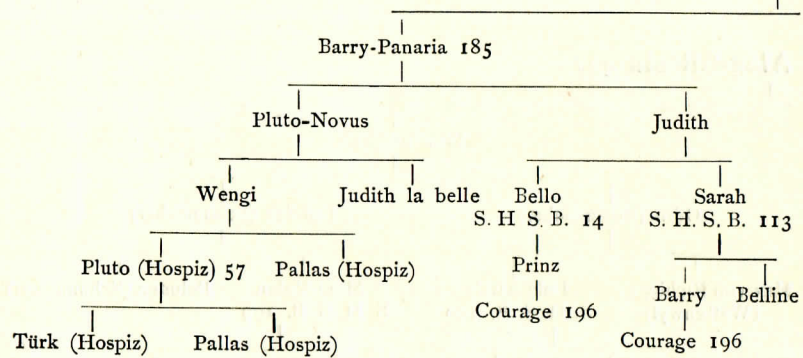

Ali - Pascha 438

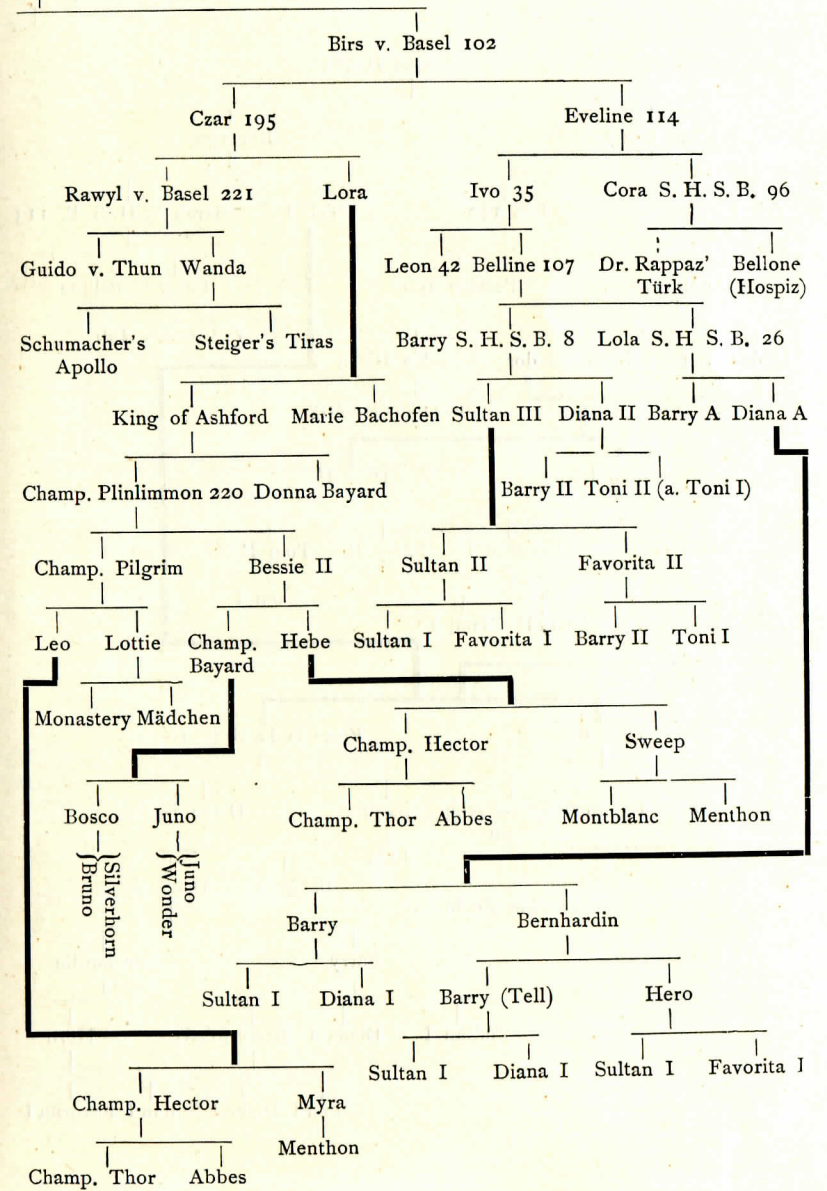

Langhaariger Rüde Bruno

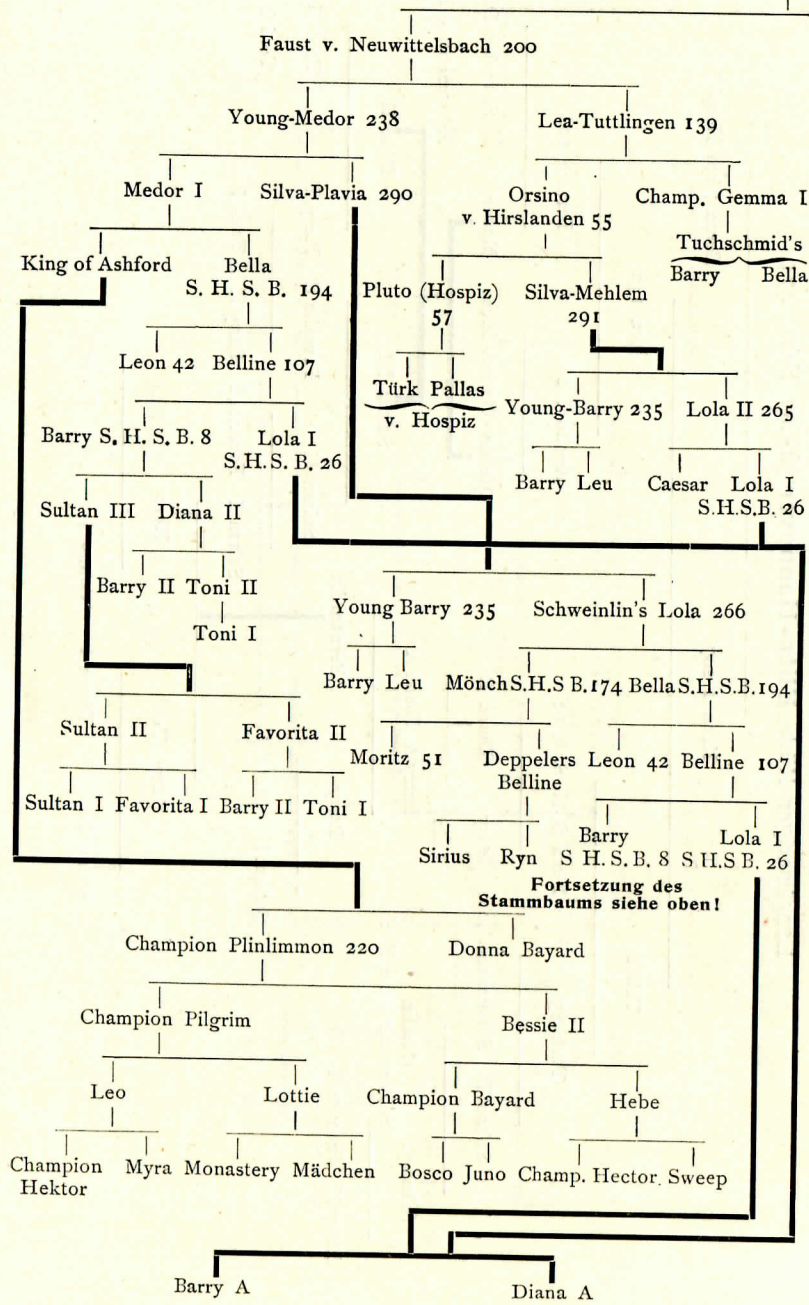

von Eberstadt 473

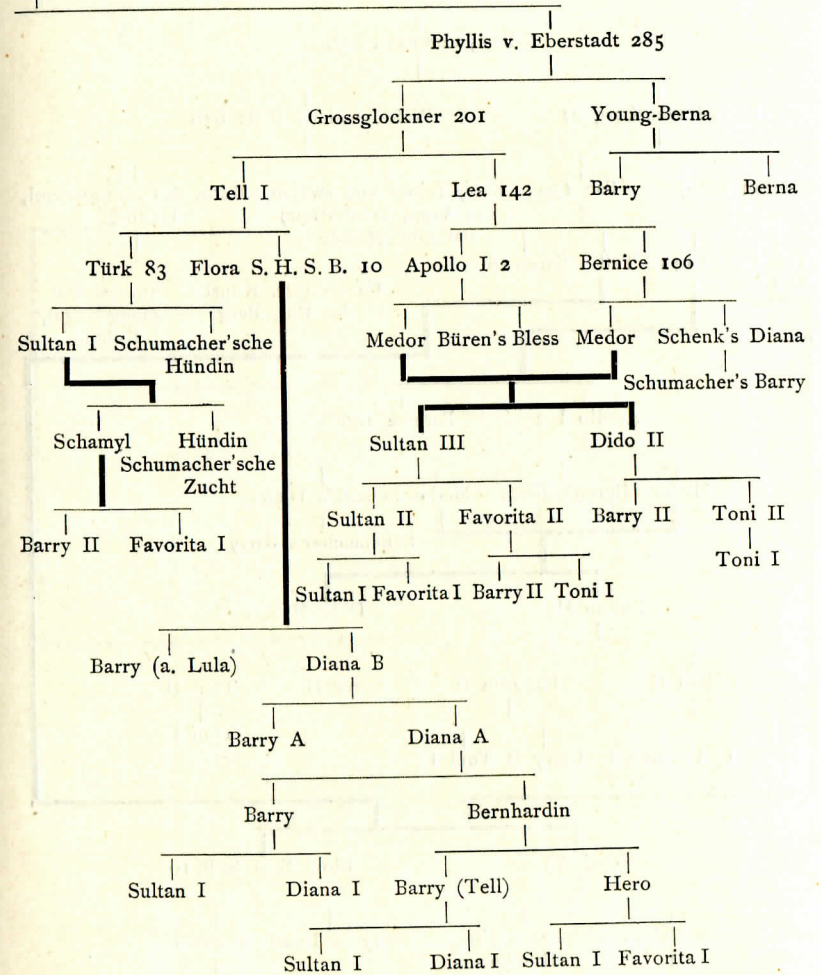

Langhaariger Rüde

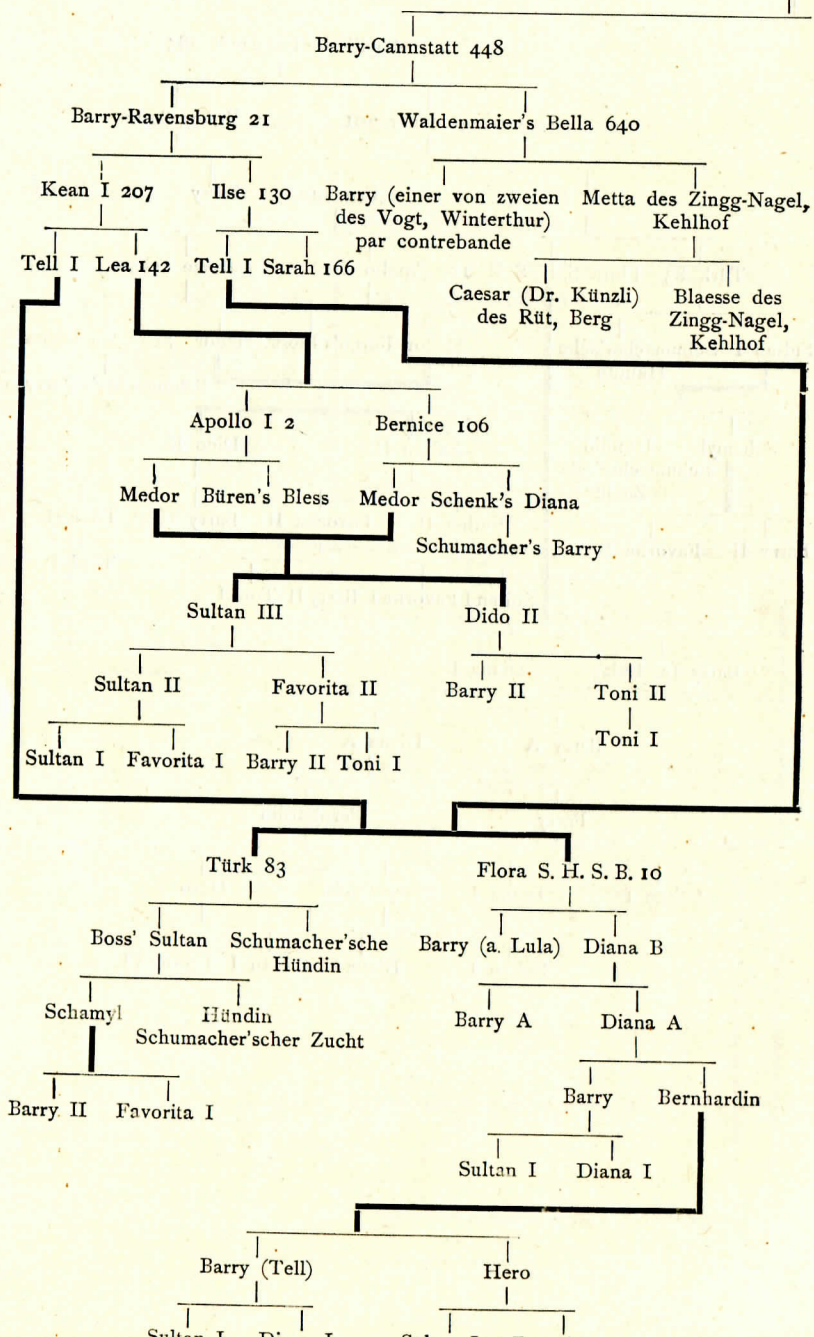

Enzio-Barry 476

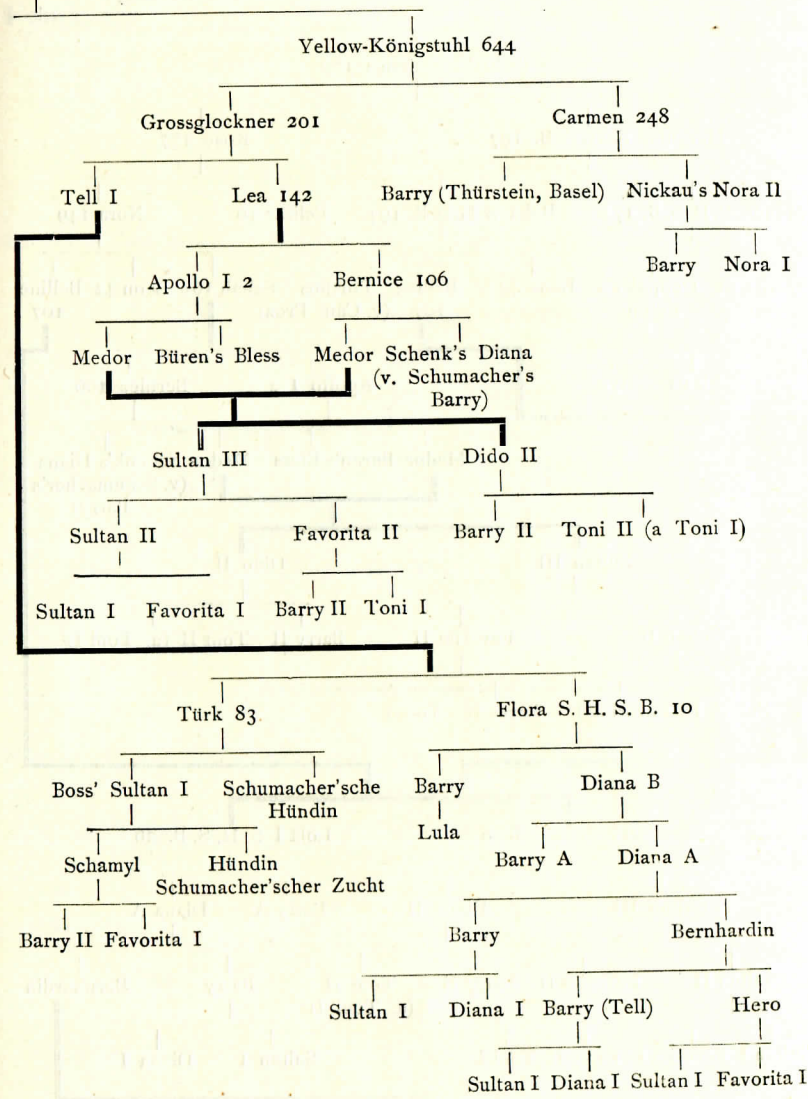

Langhaariger Rüde

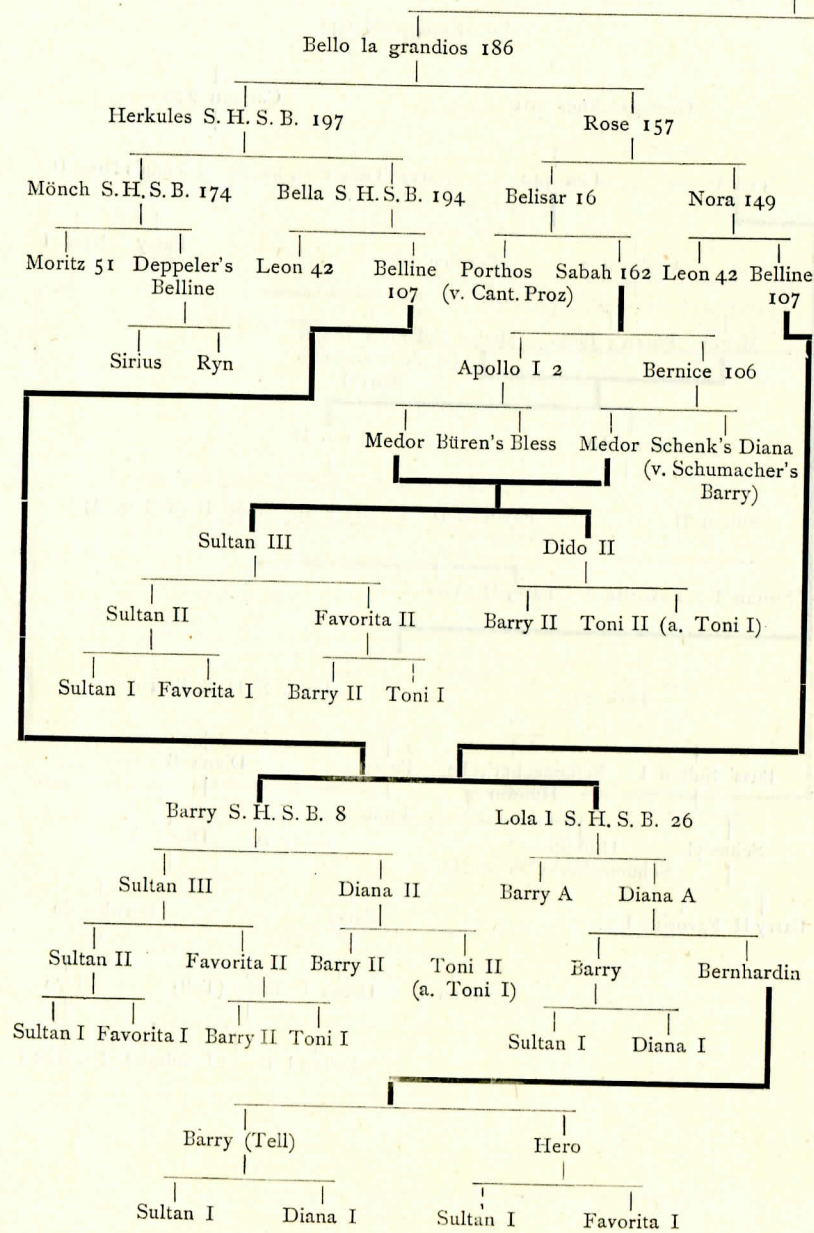

Foma 477

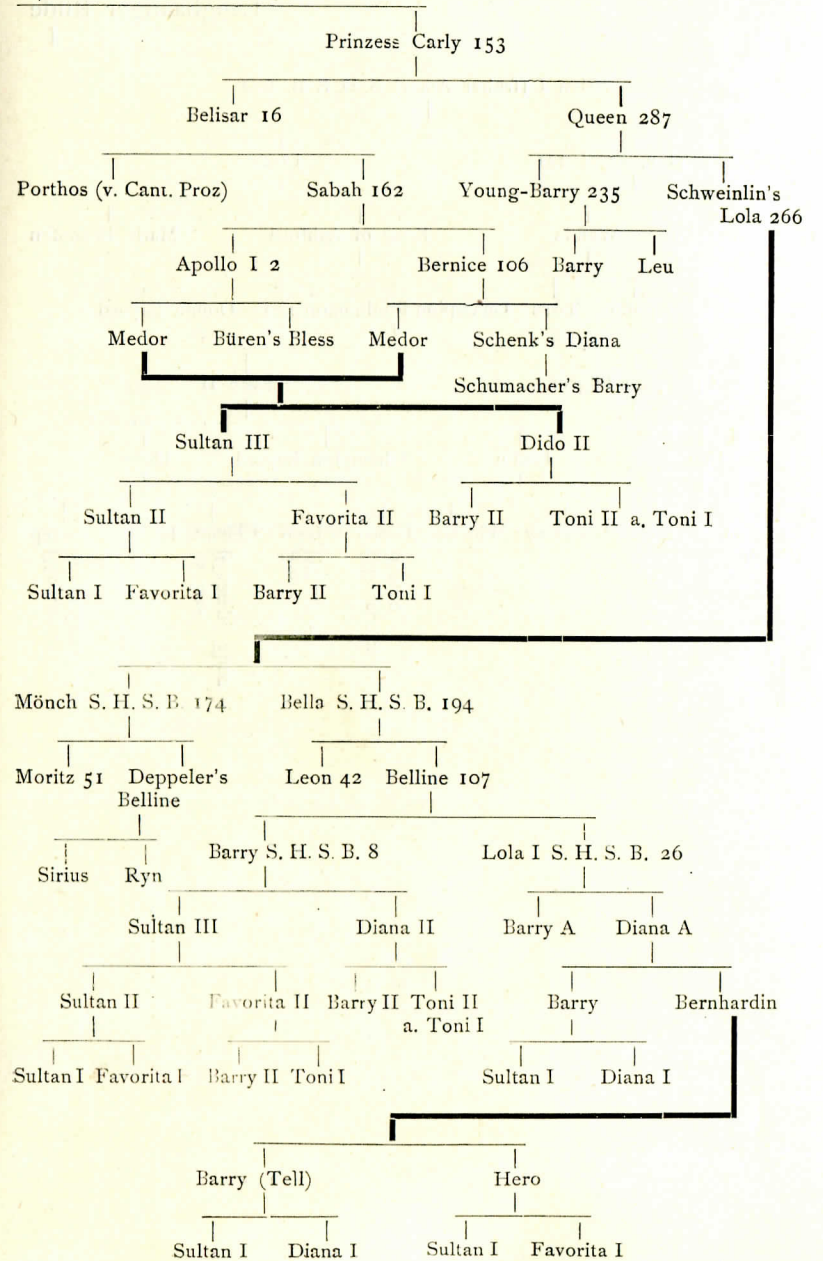

Langhaariger Rüde

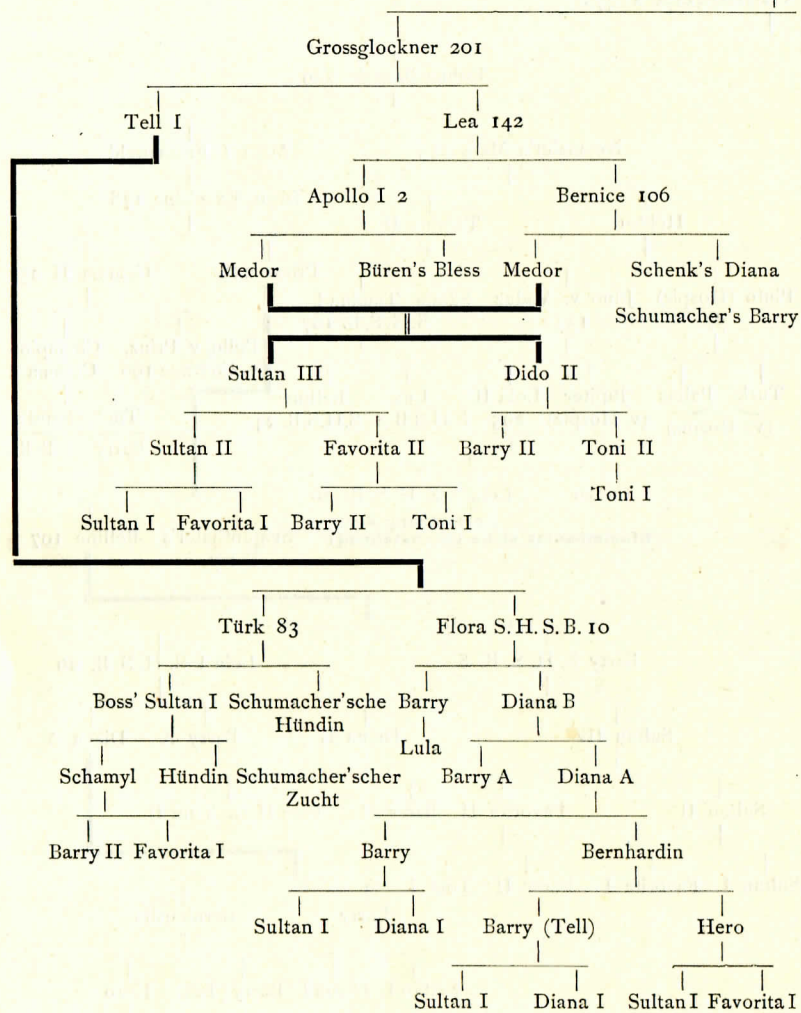

Gessler 479

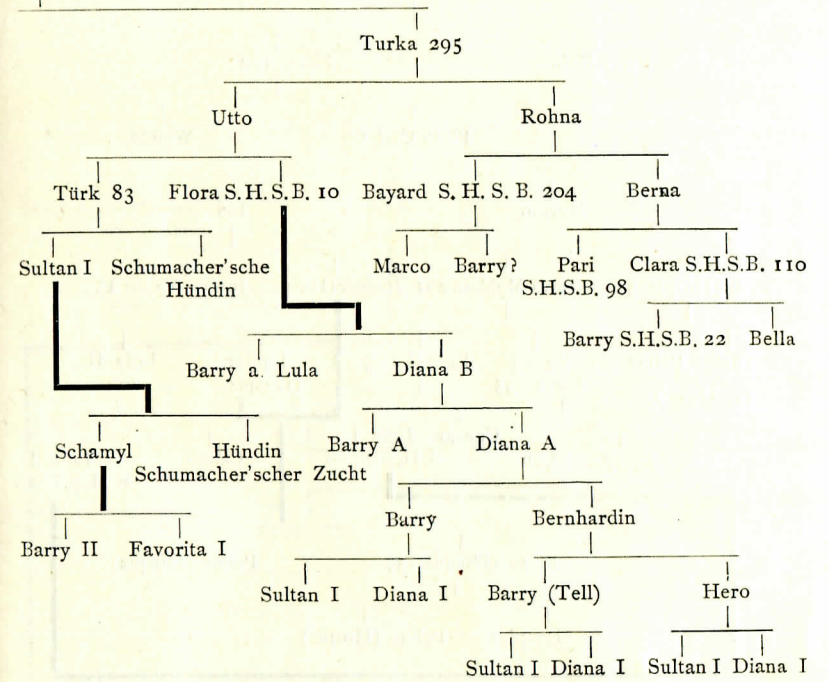

Langhaariger Rüde

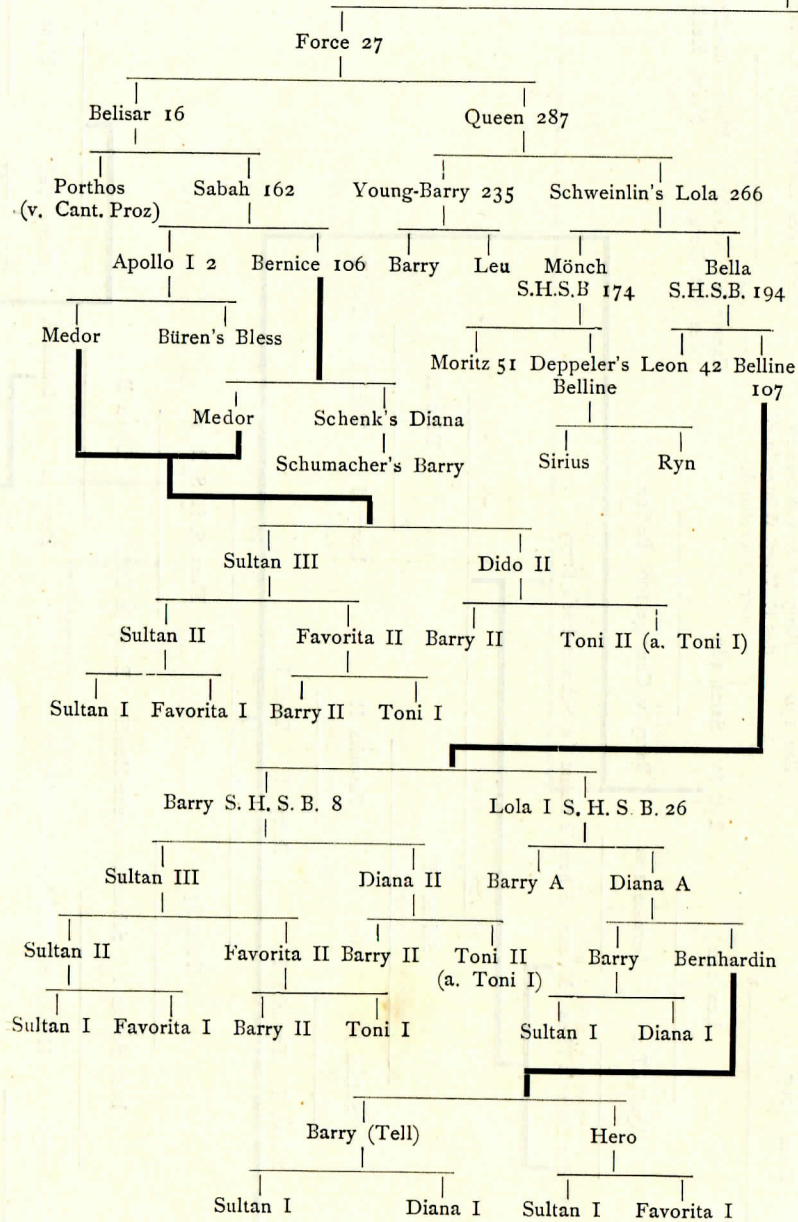

Lord Charles 495

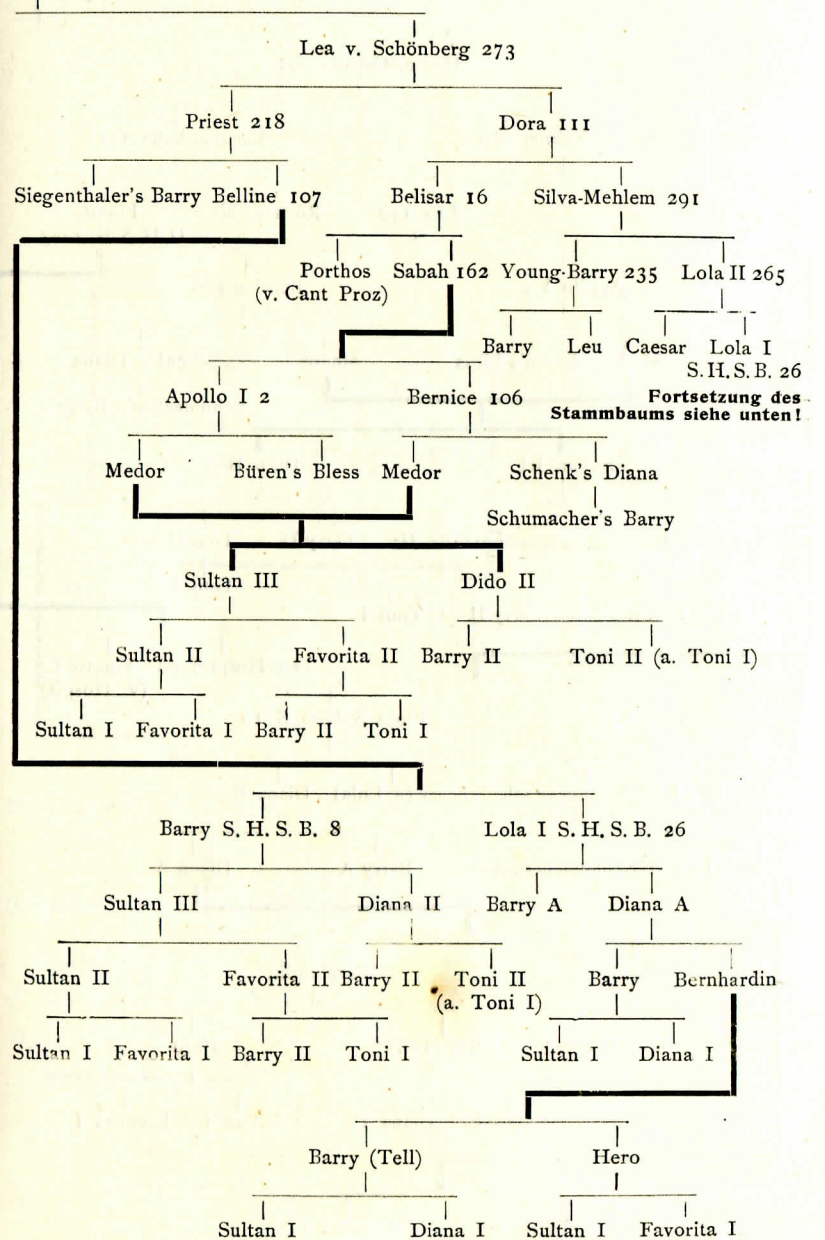

Langhaariger Rtide

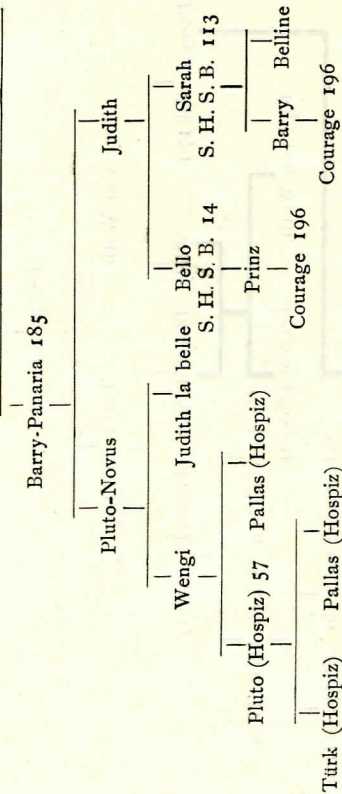

Champion Pilgrim

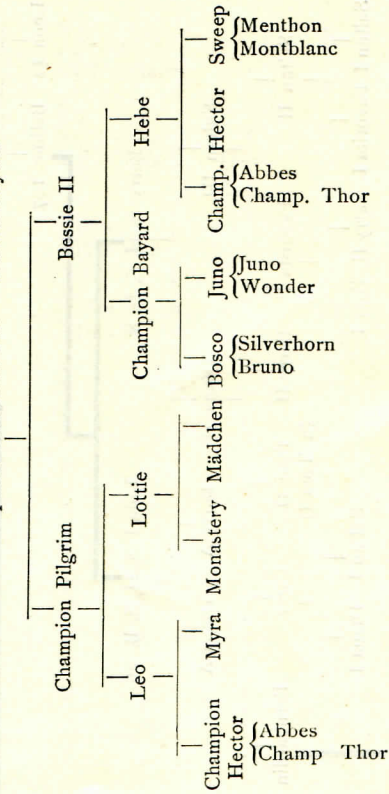

Othello-Calanda 506

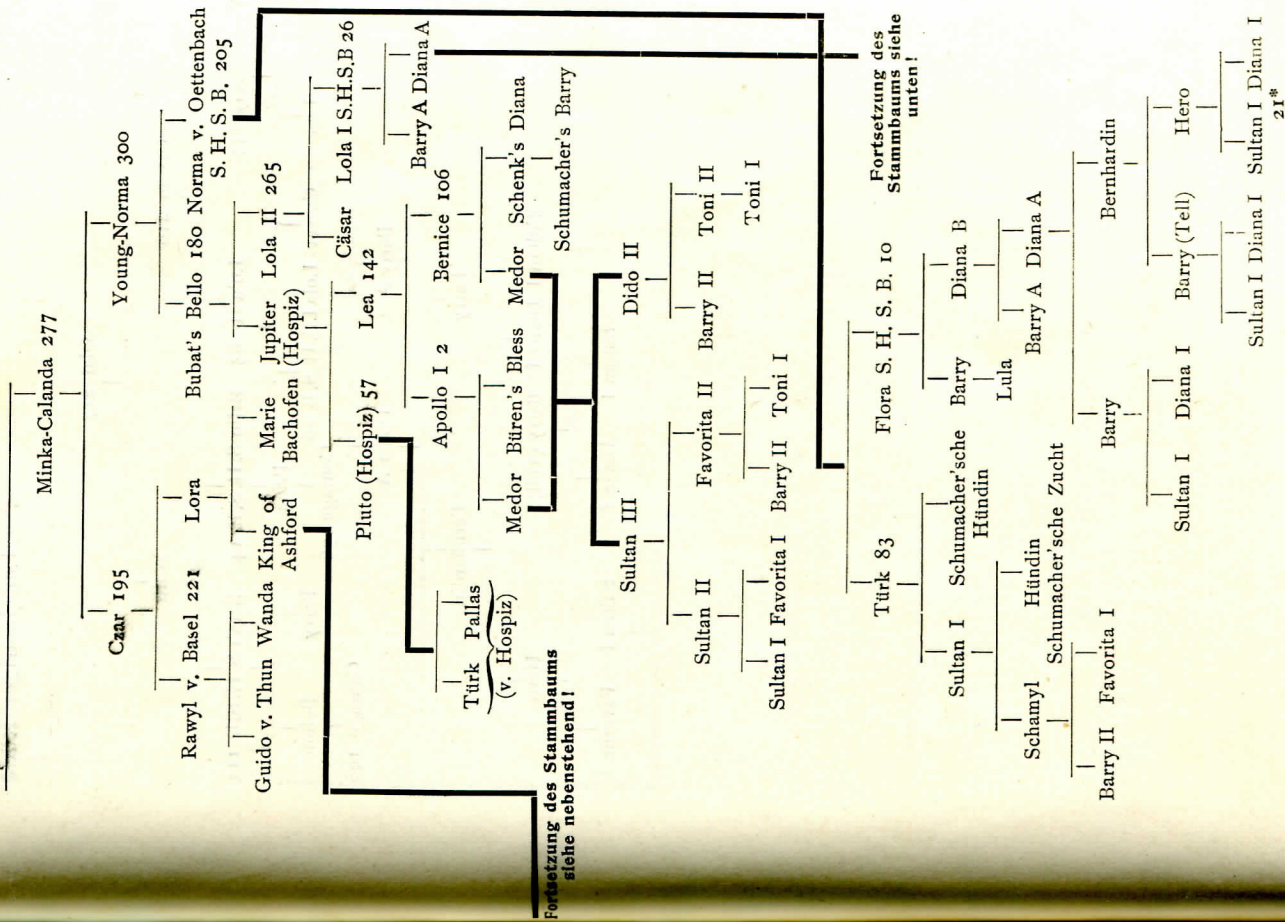

Fortsetzung des Stammbaums siehe nebenstehend!

Fortsetzung des Stammbaums siehe unten!

Langhaariger Rüde

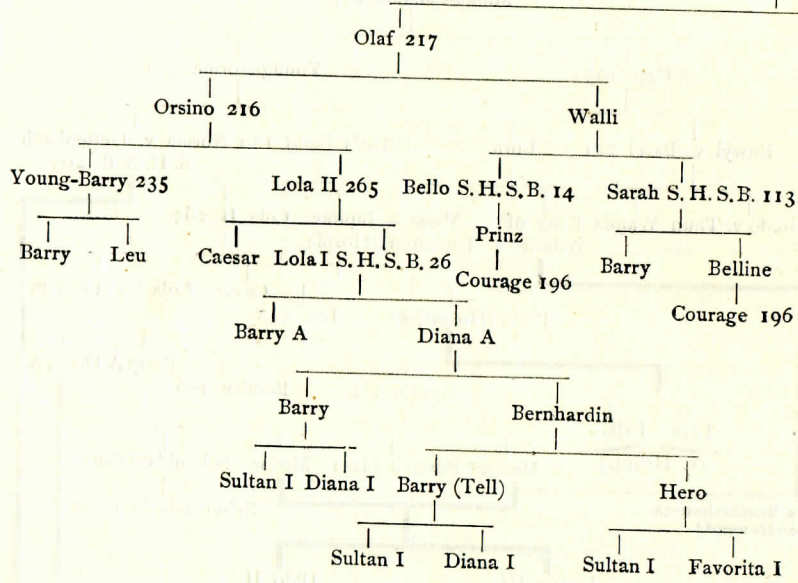

Pascha von Burgstädt 507

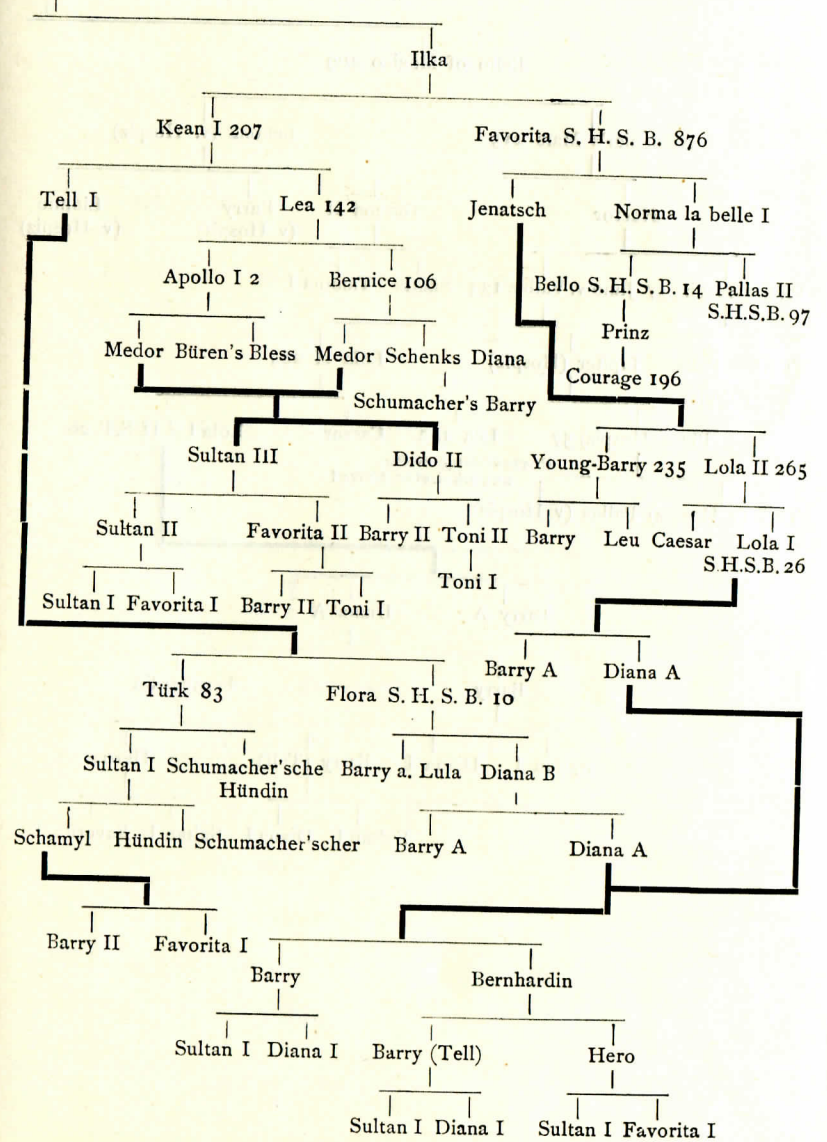

Langhaariger Rüde

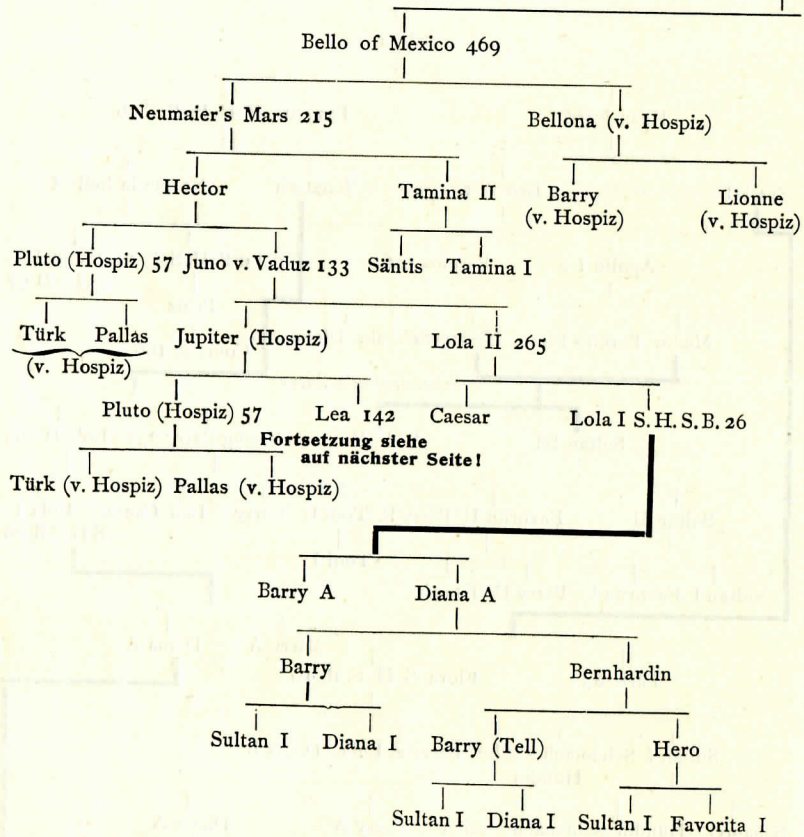

Pascha-Silesia 508

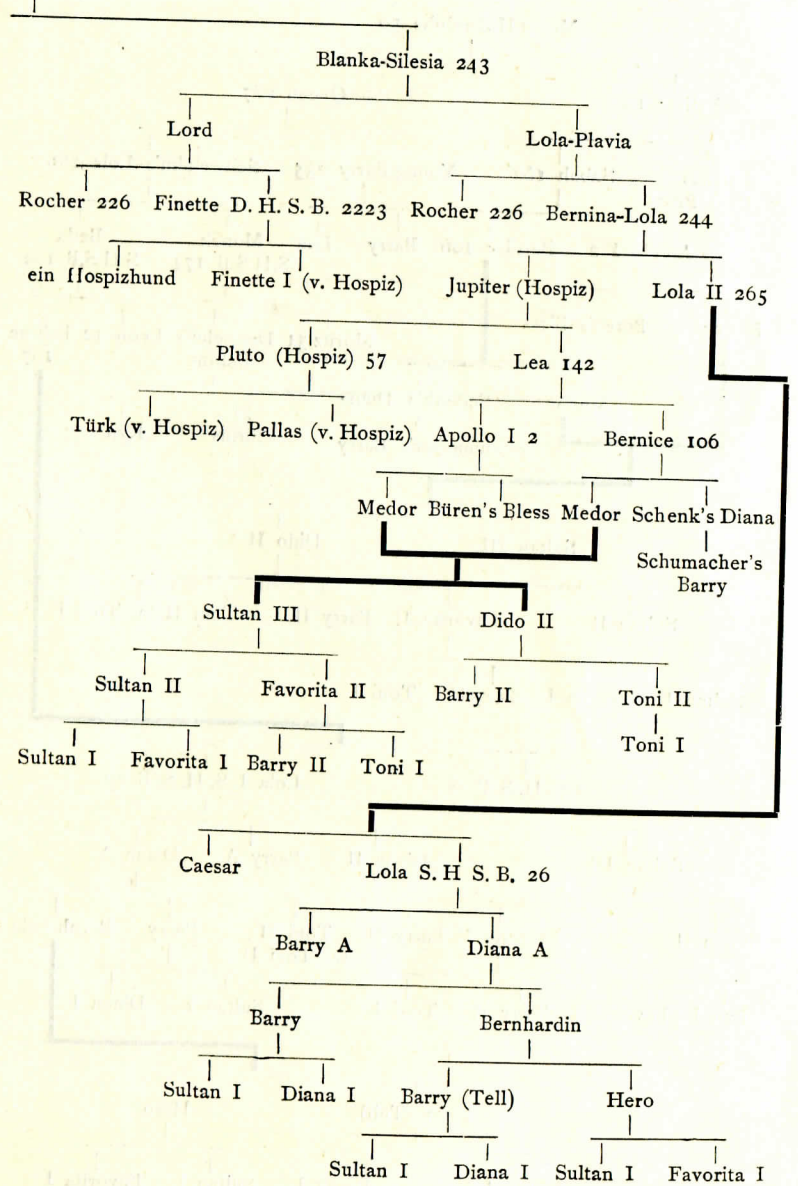

Langhaariger Rüde Prinz

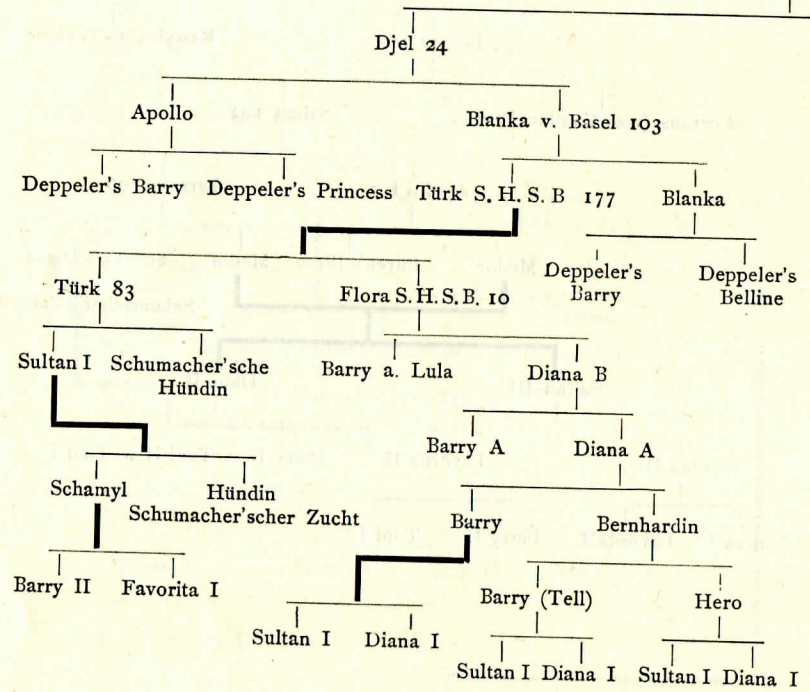

von Nördlingen 517

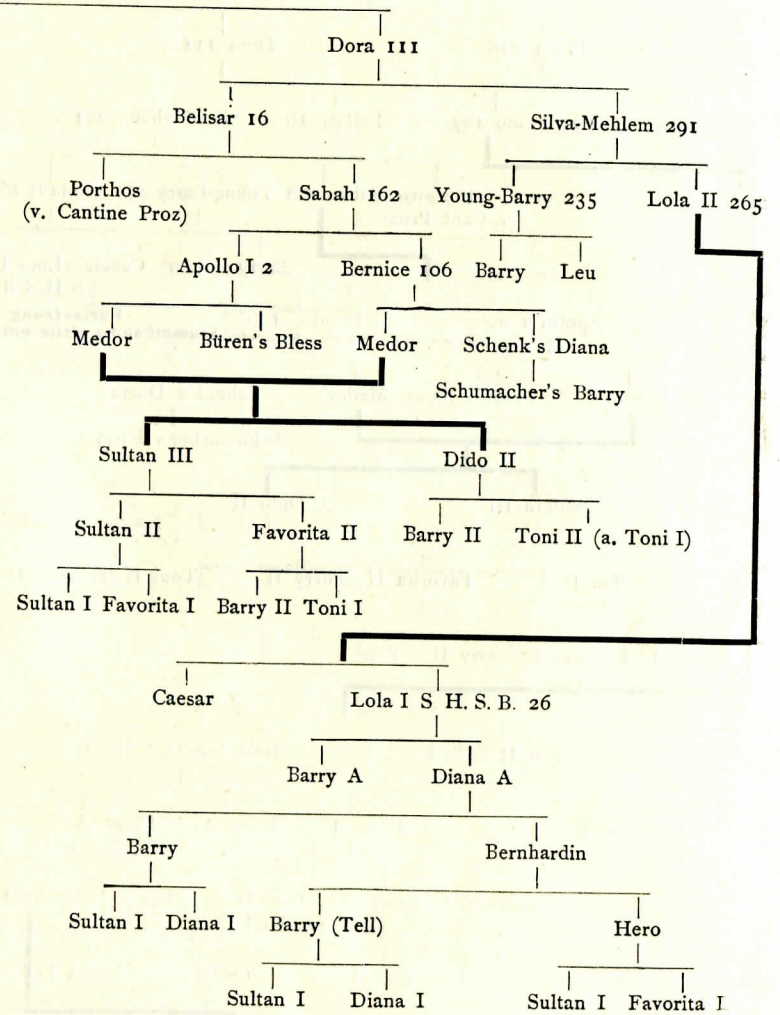

Langhaariger Rude

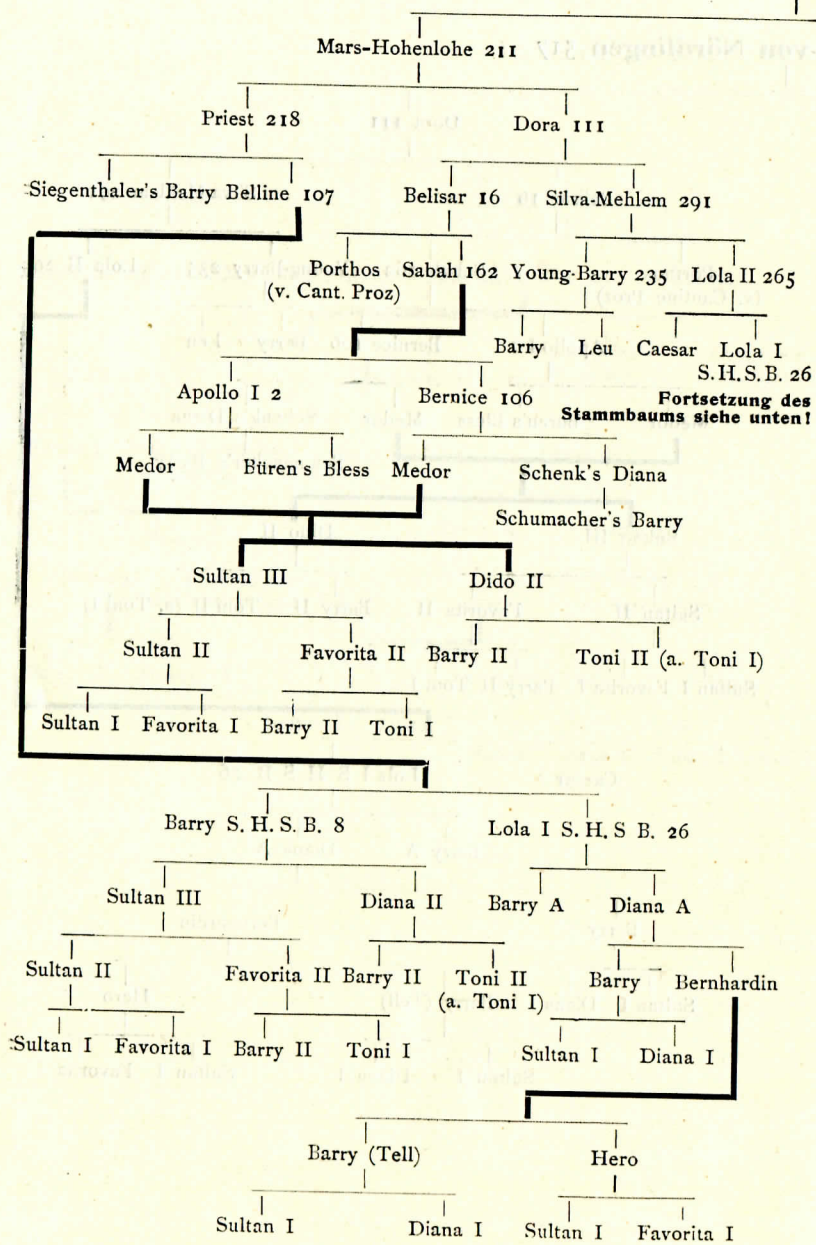

Rocher-Pottenstein 518

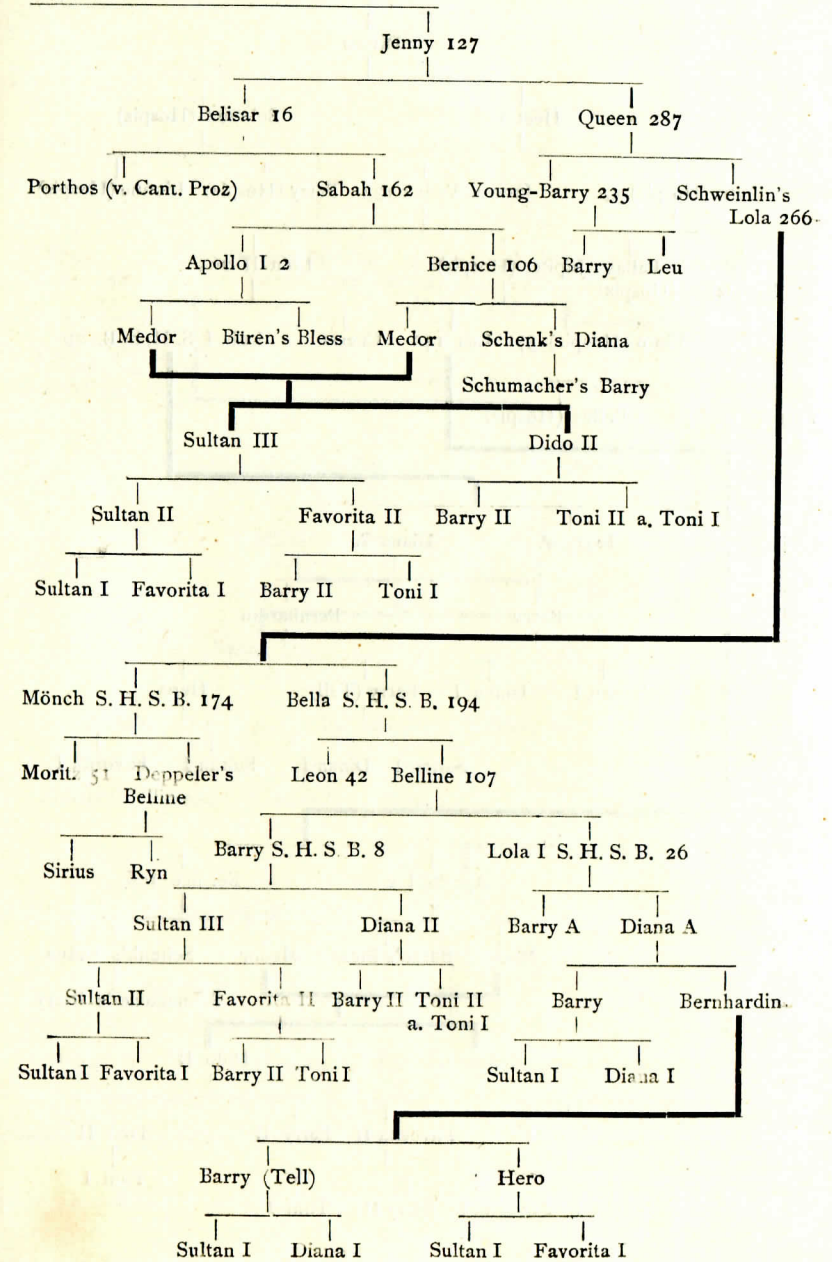

Langhaariger Rüde

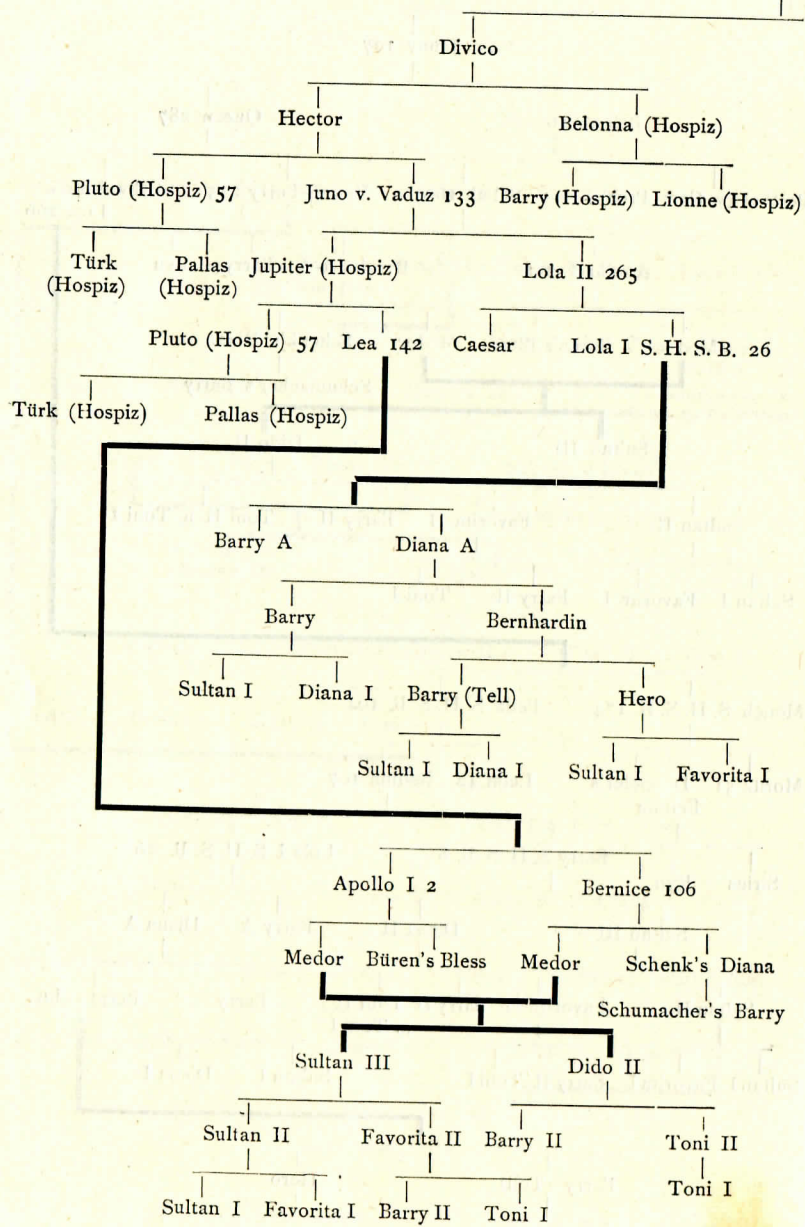

Tell-Ko 527

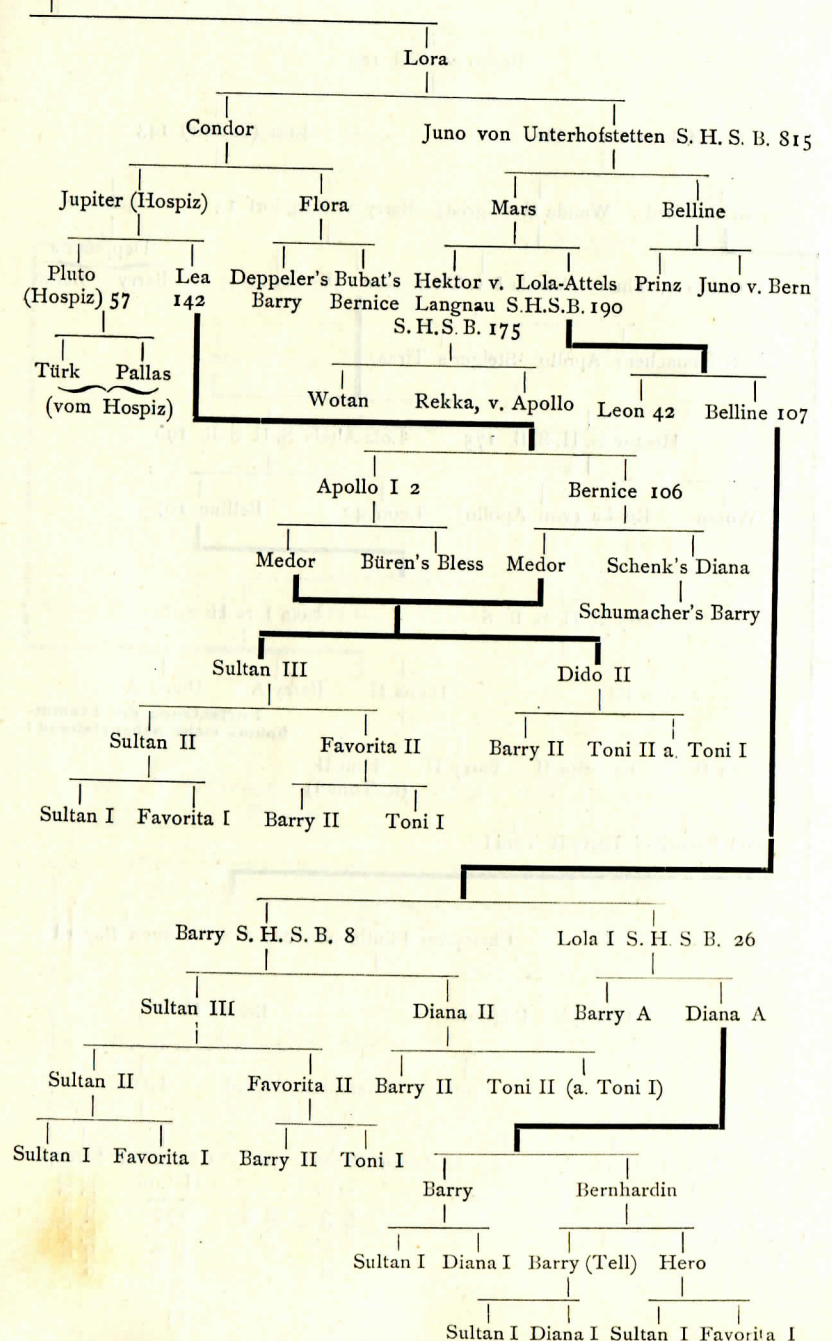

Langhaariger Rüde

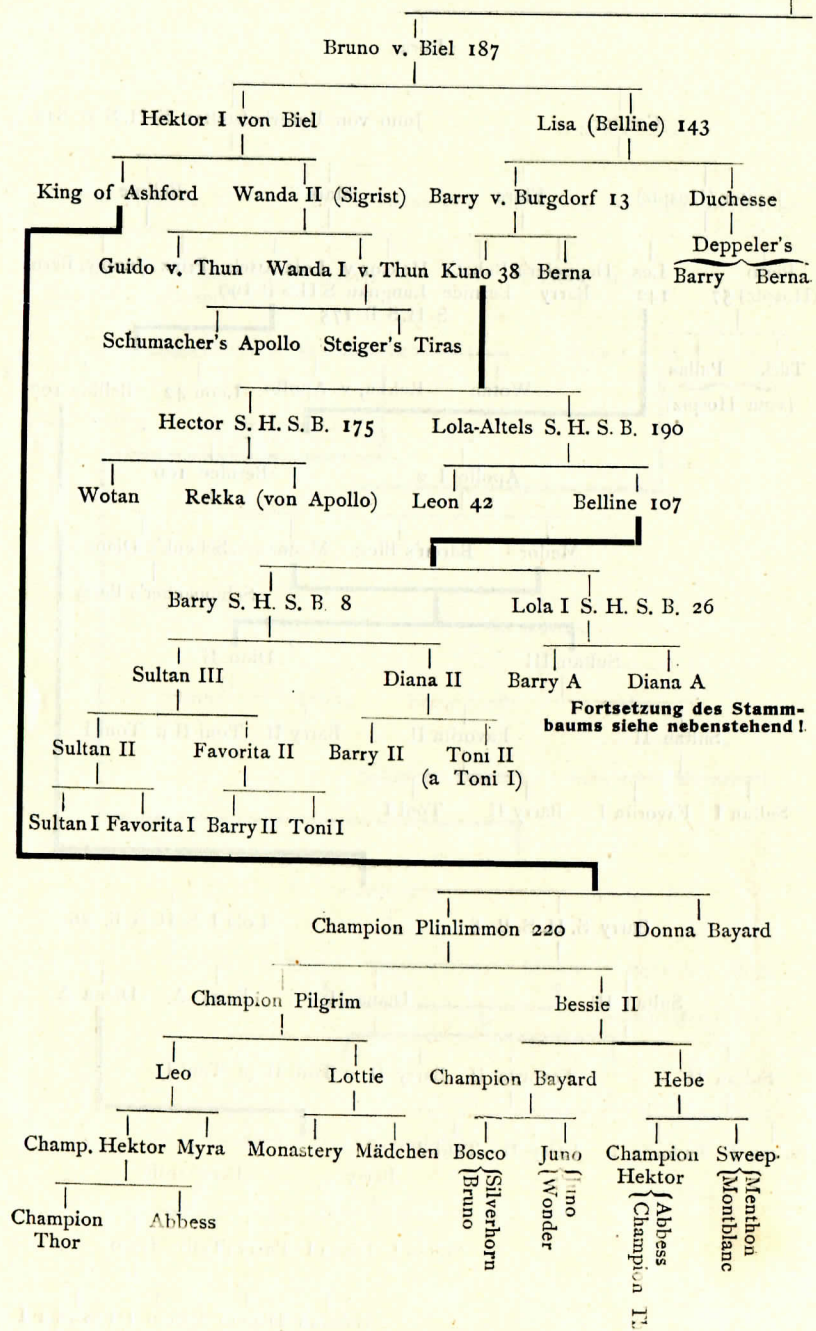

Teut von Steglitz 530

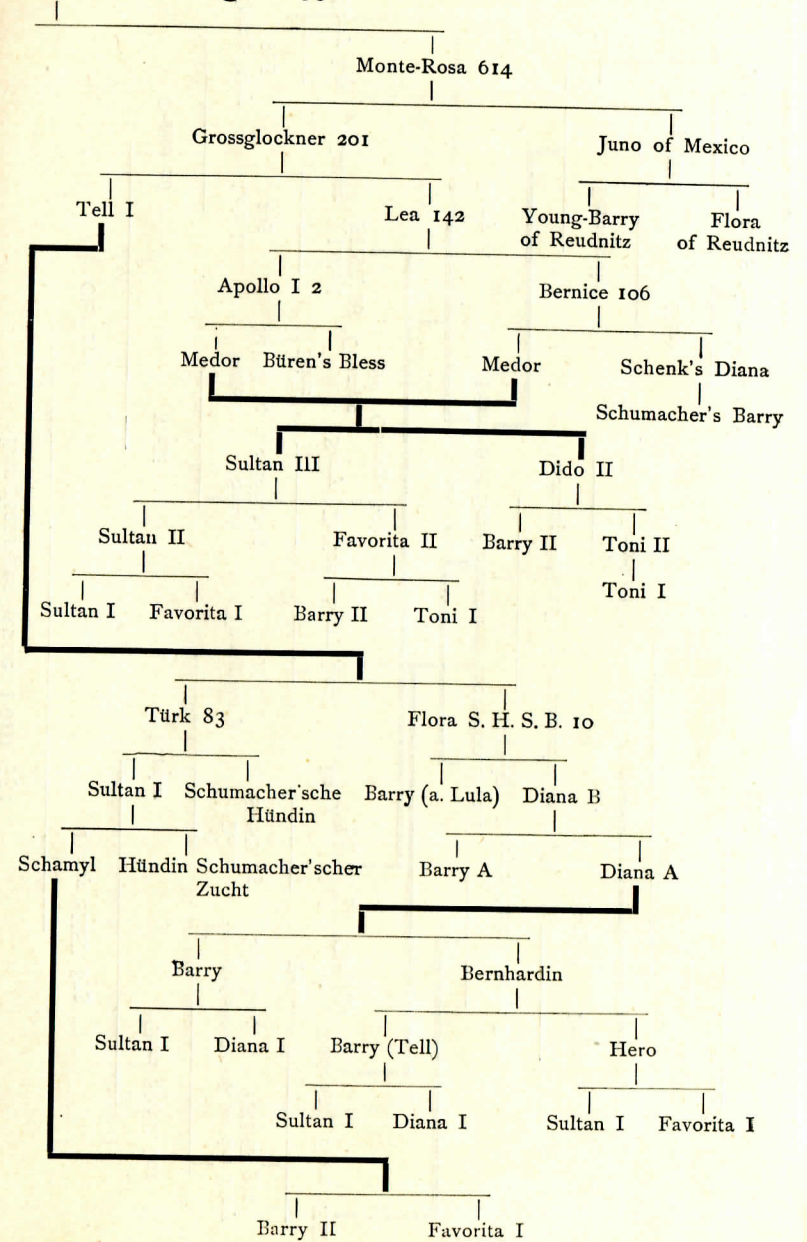

Langhaarige Hündin Blanka

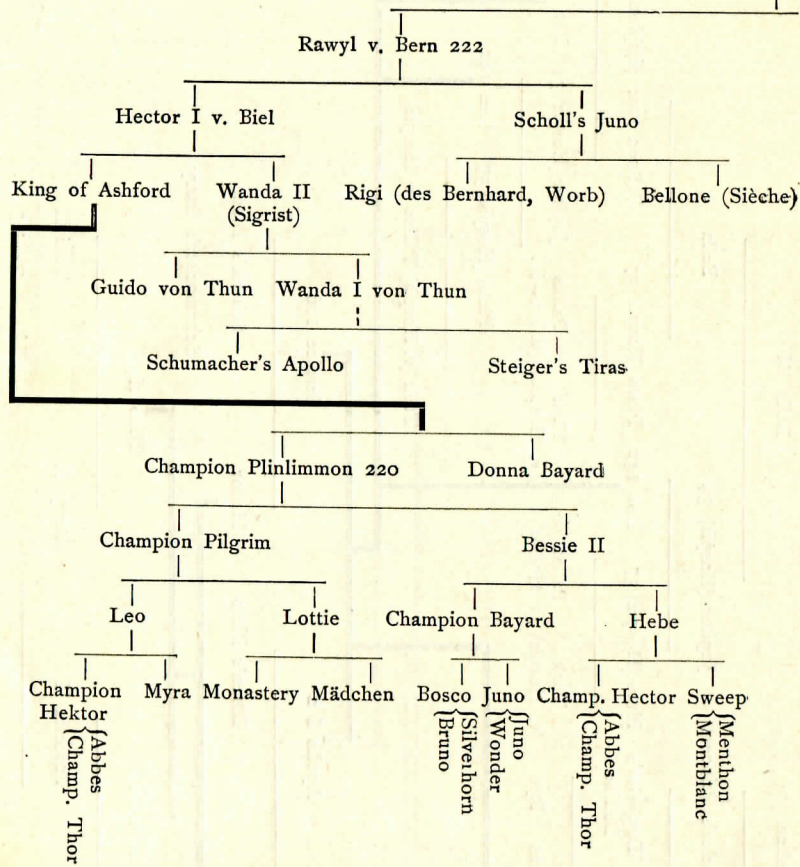

von Ratzeburg 561

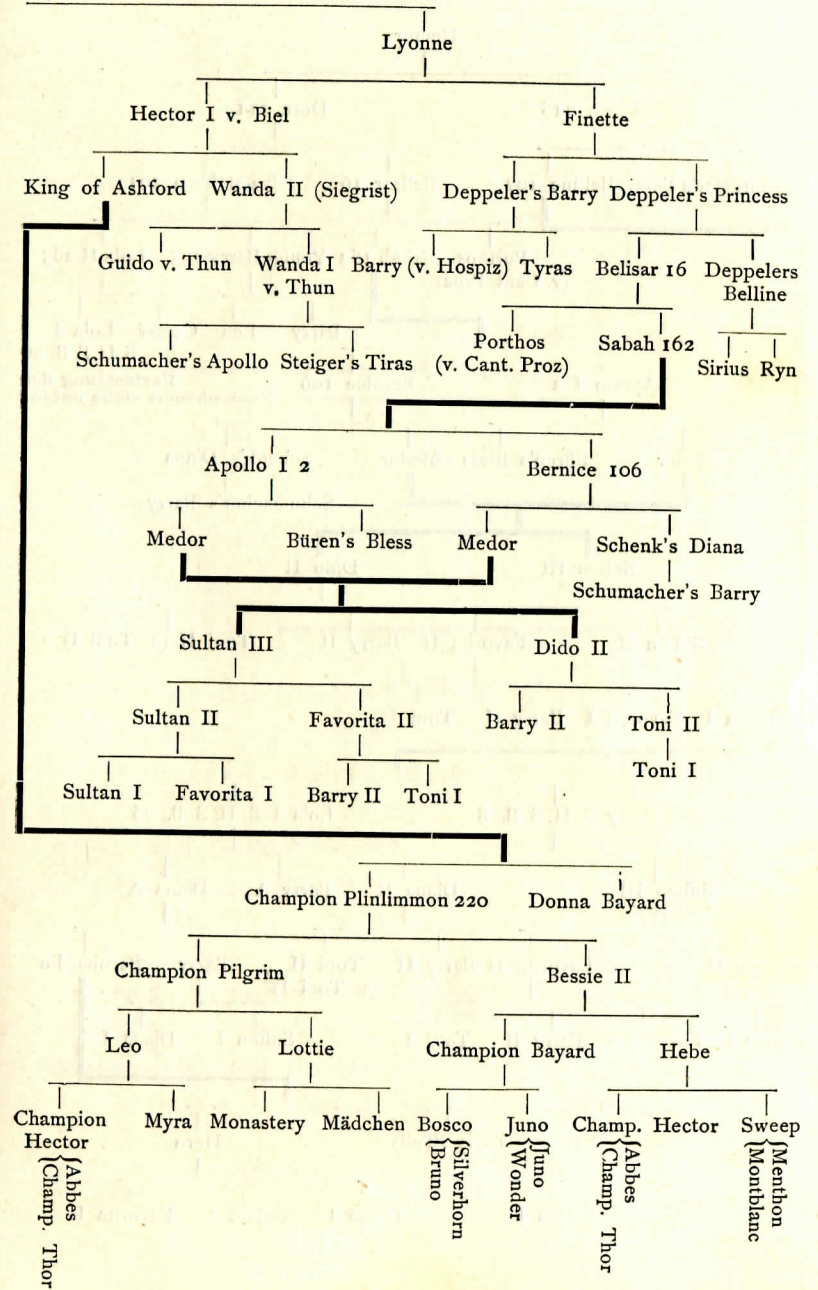

Langhaarige Hündin

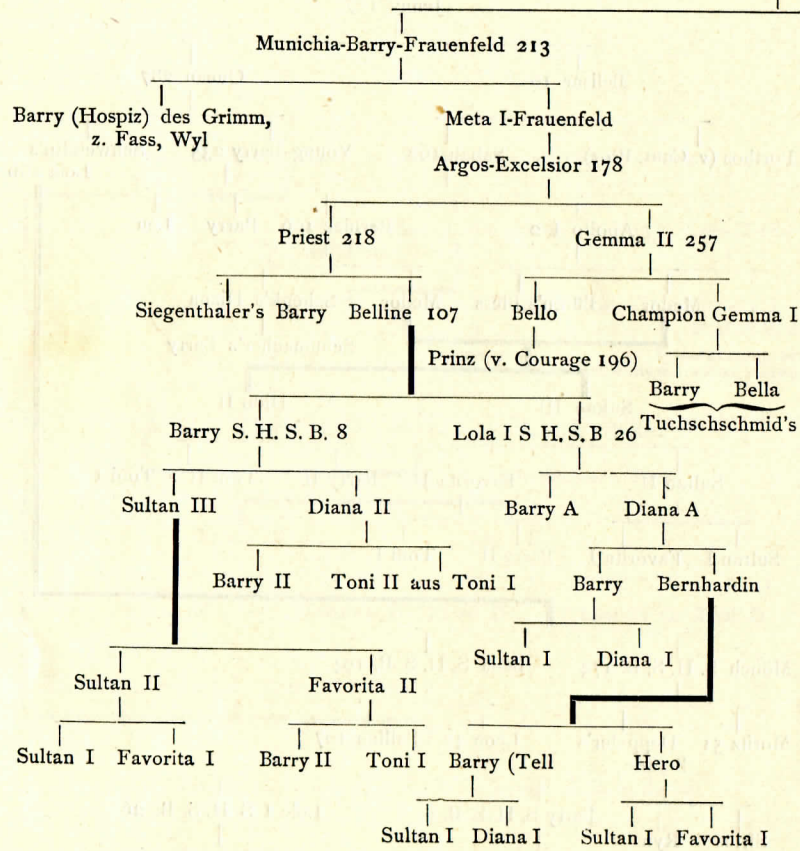

Frikka von Bruck 574

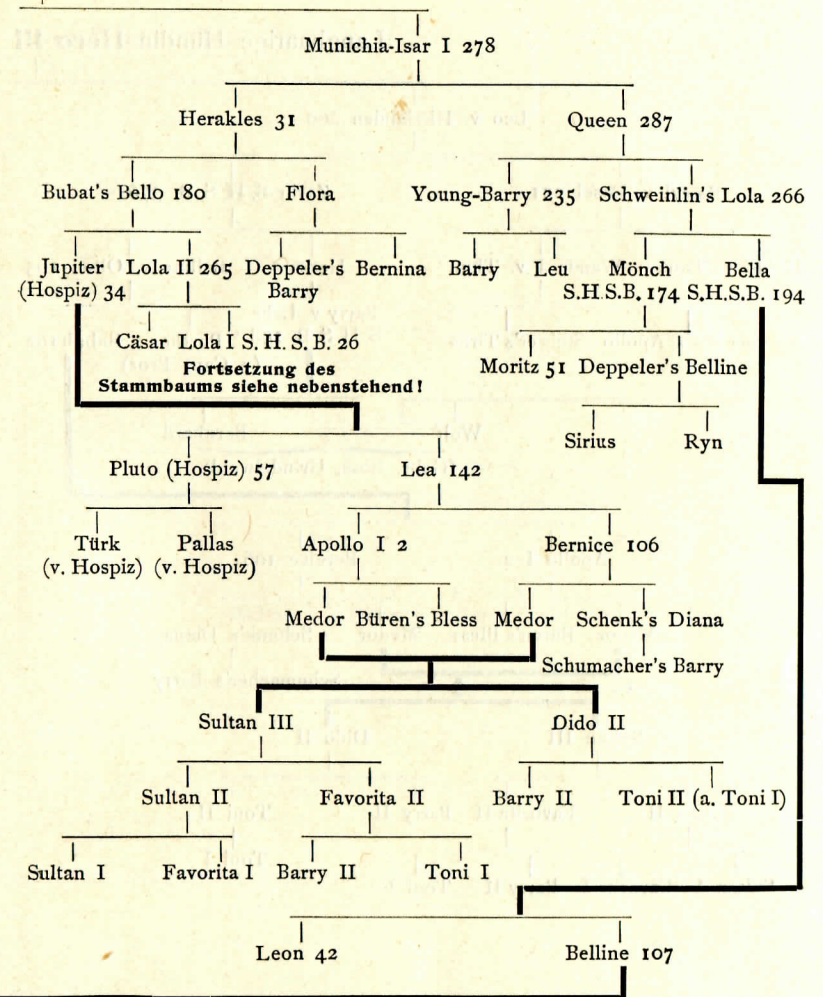

Fortsetzung des Stammbaums Belline siehe nebenstehend!

Langhaarige Hündin Hero III

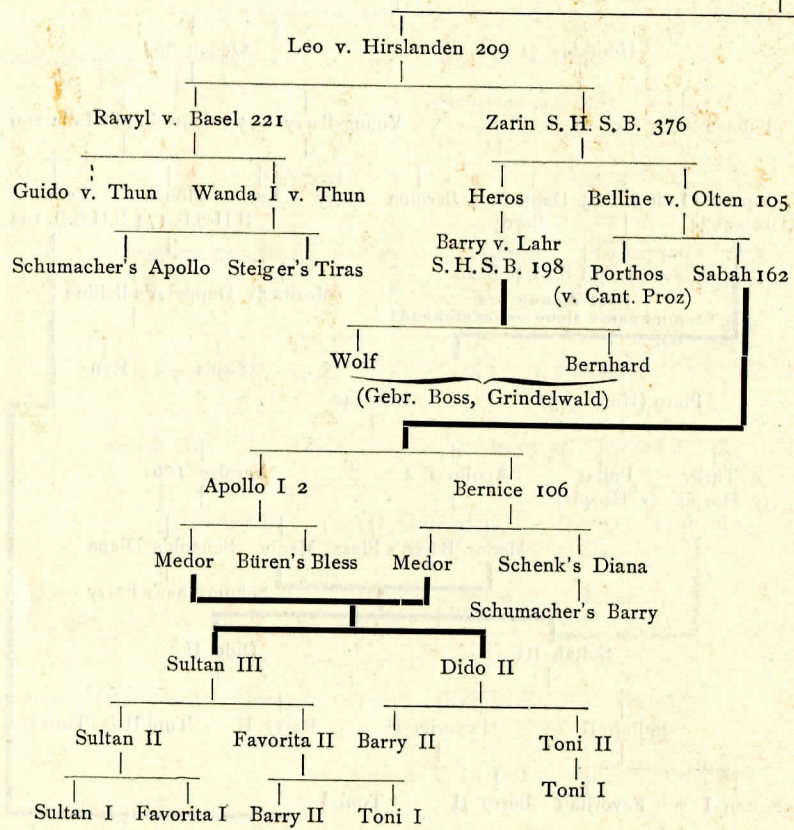

von Hirslanden 582

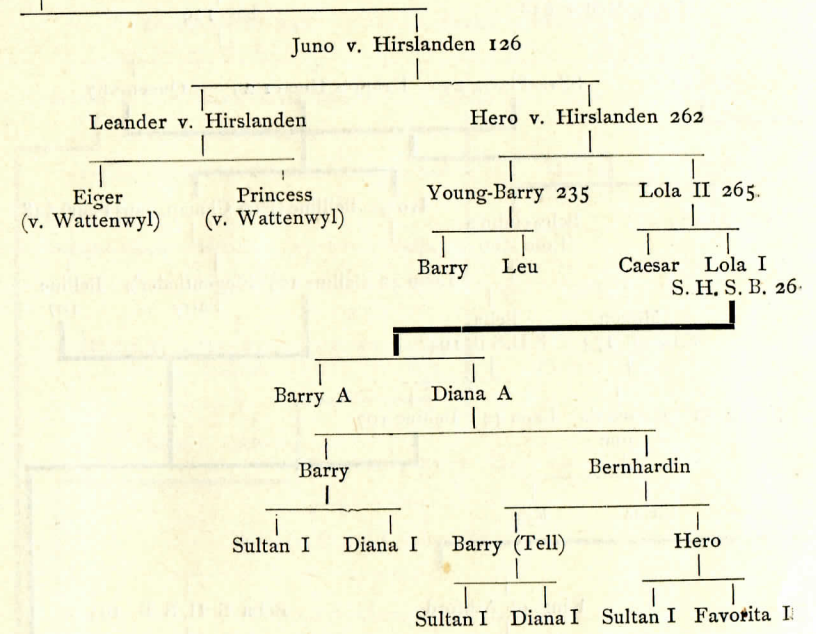

Langhaarige Hündin

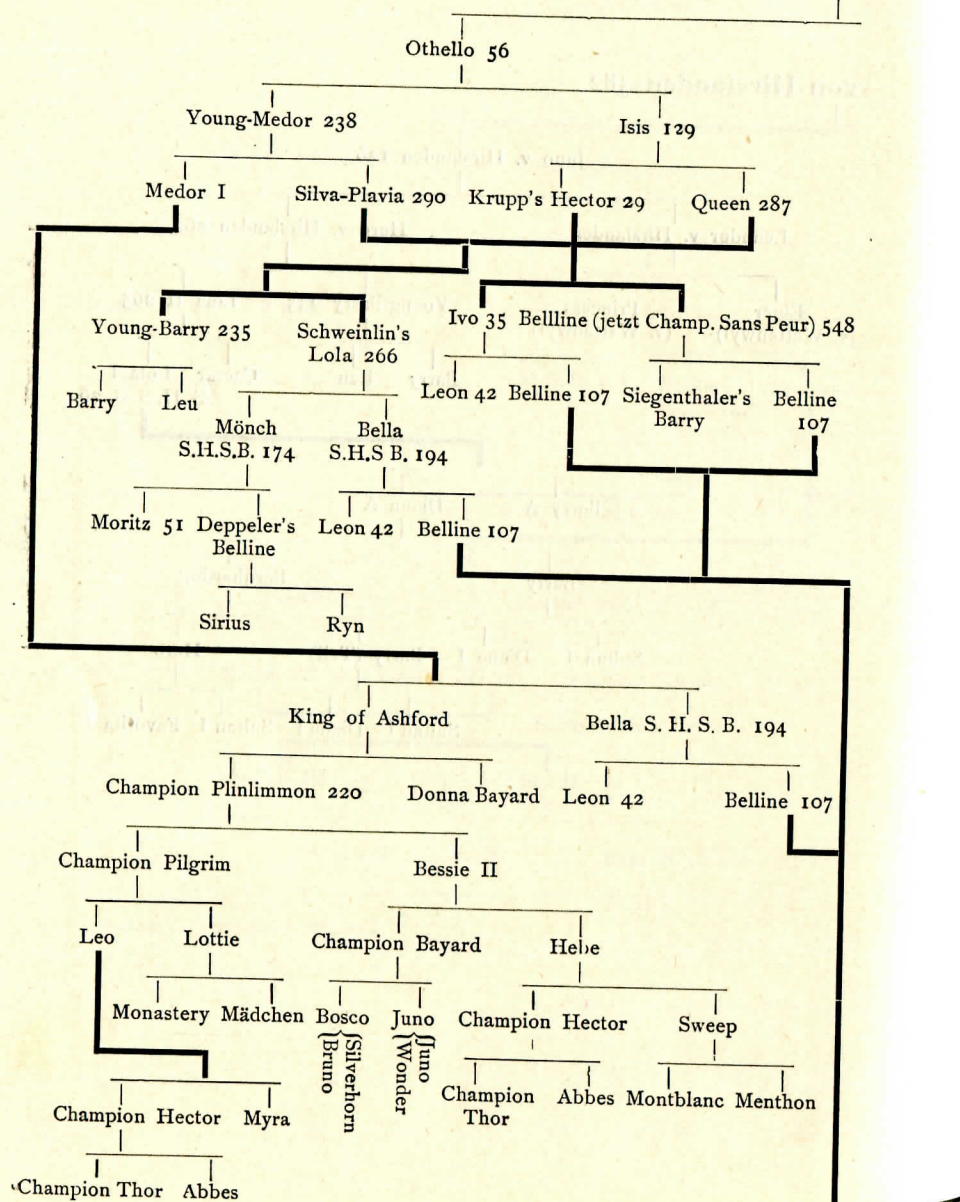

Fortsetzung des Stammbaums Belline siehe nebenstehend!

Hero von Burgstädt 581

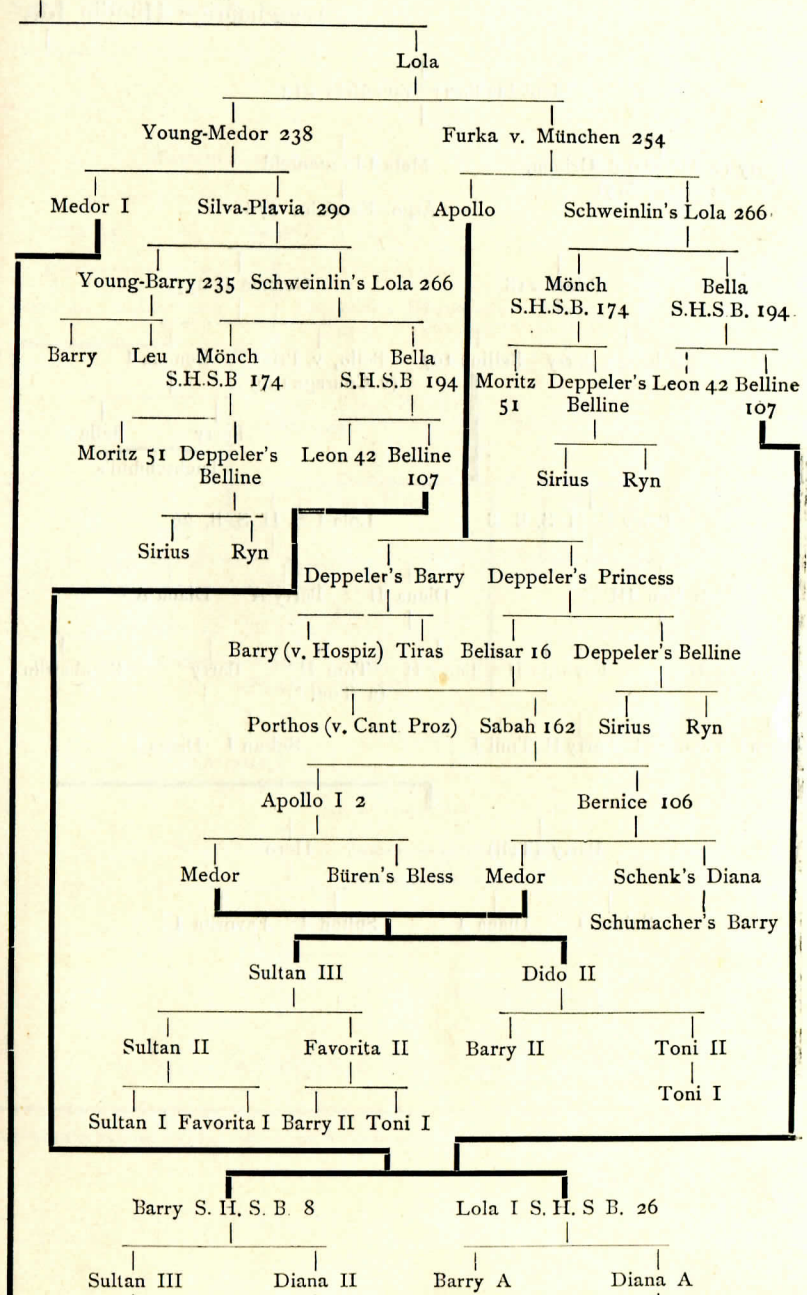

Langhaarige Hündin Ida

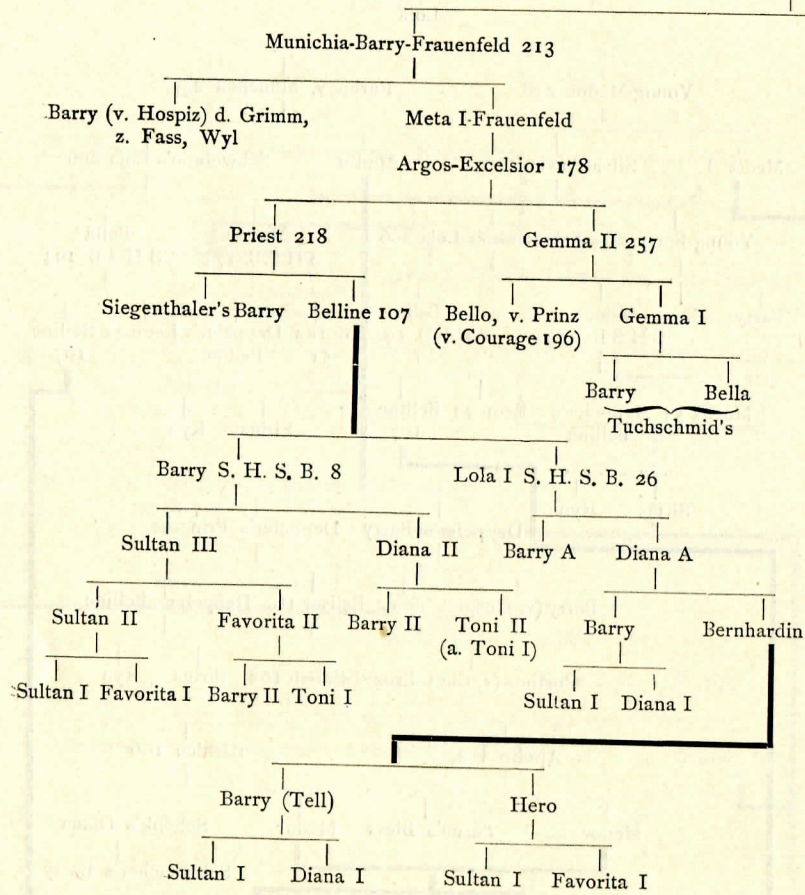

von Wittelsbach 584

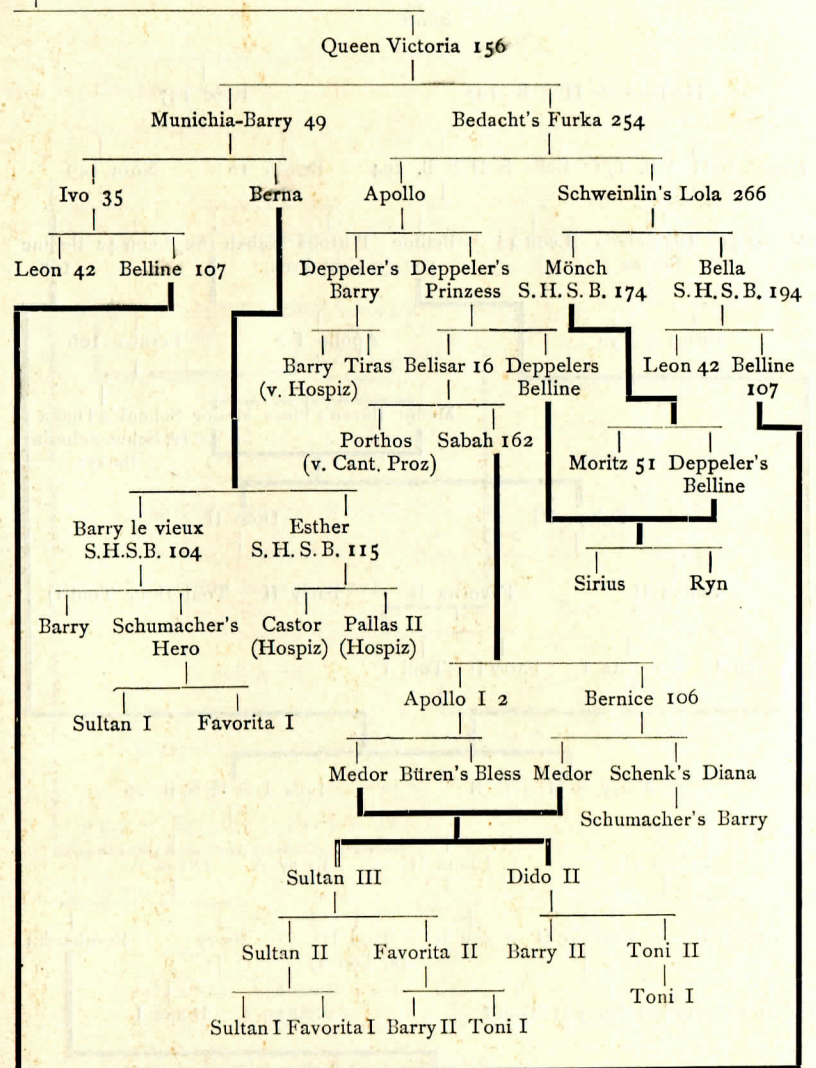

Fortsetzung des Stammbaums Belline siehe nebenstehend!

Langhaarige Hündin

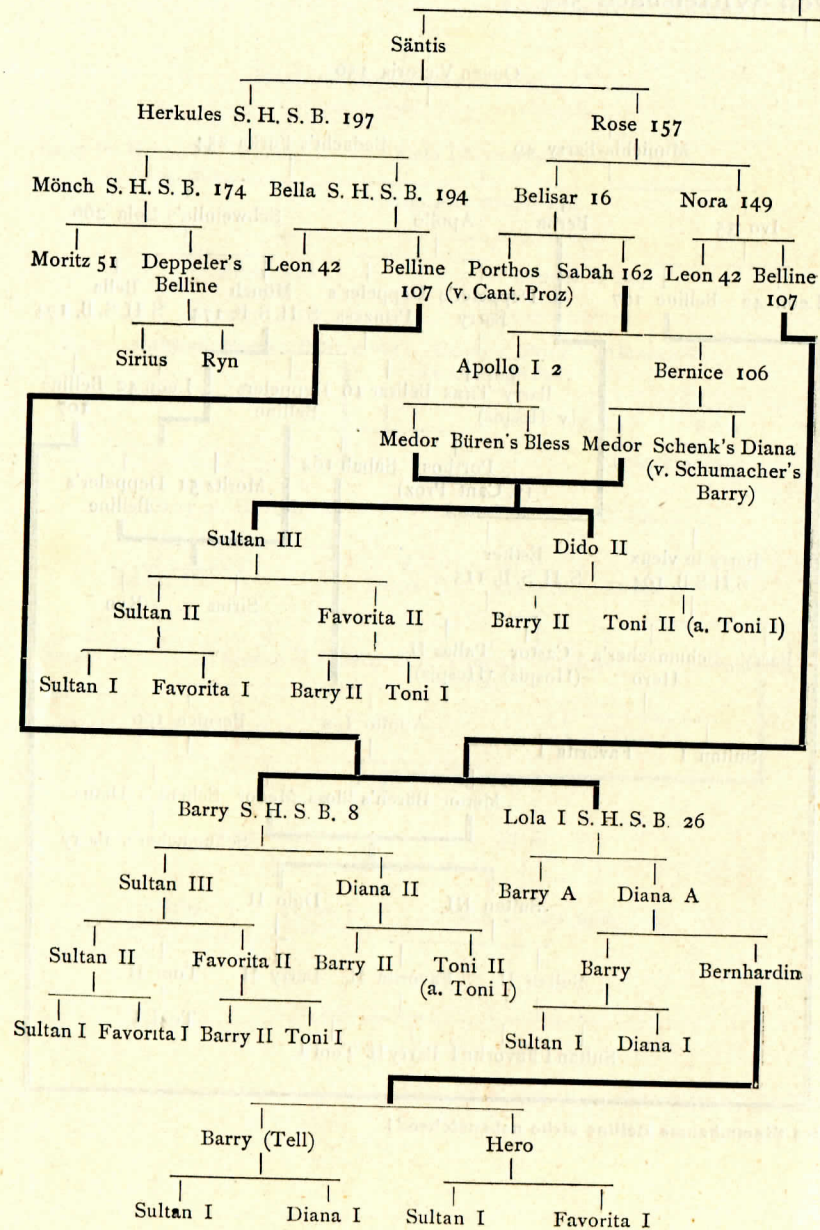

Jessie 588

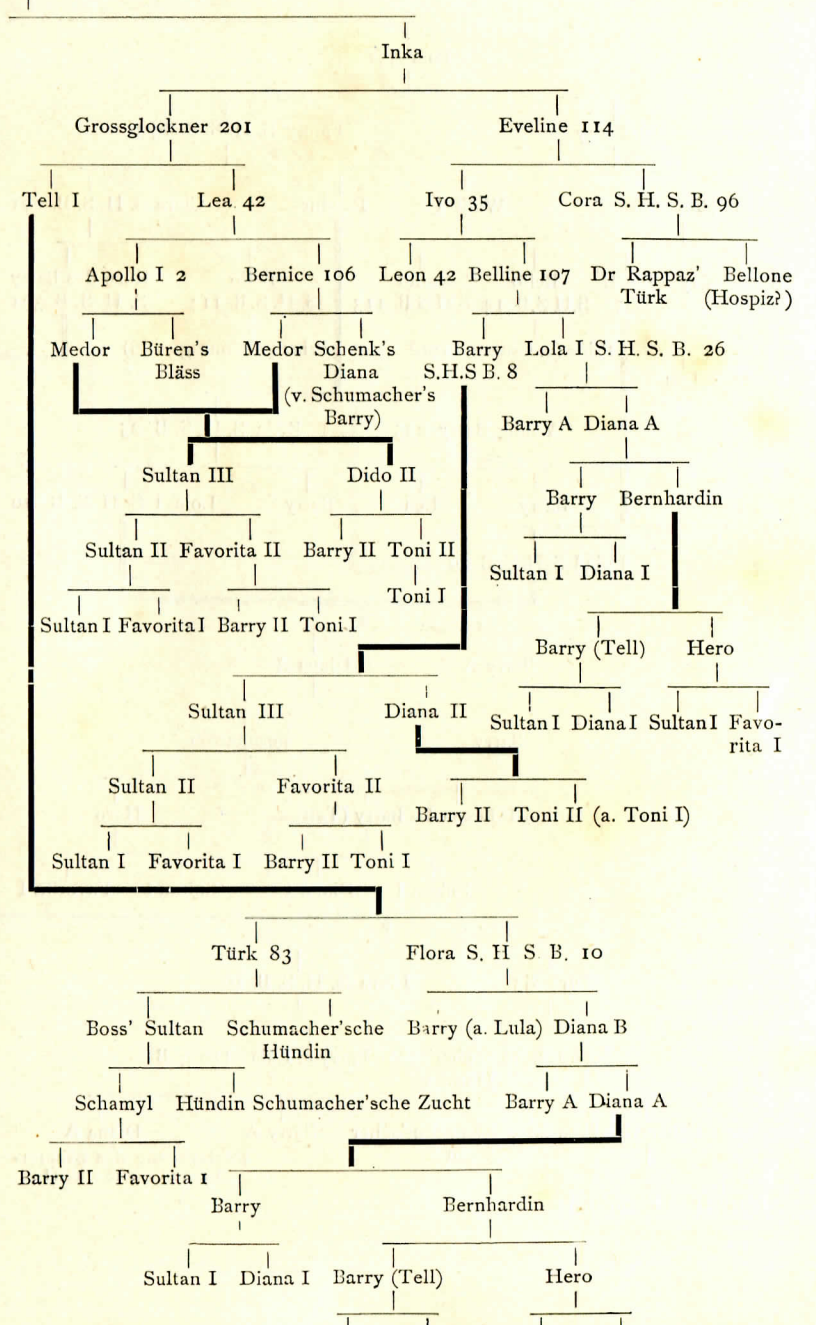

Langhaarige Hündin

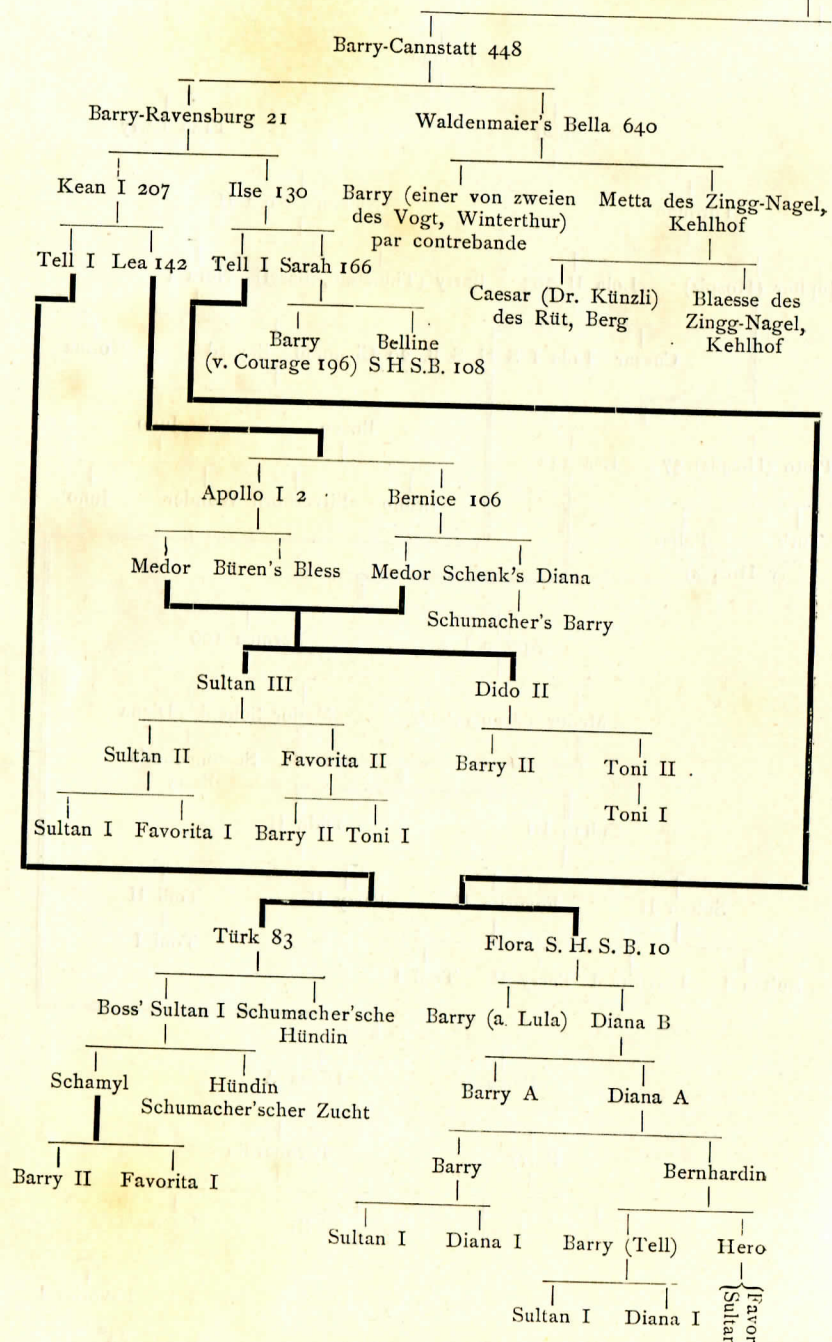

Juno vom Königstuhl 592

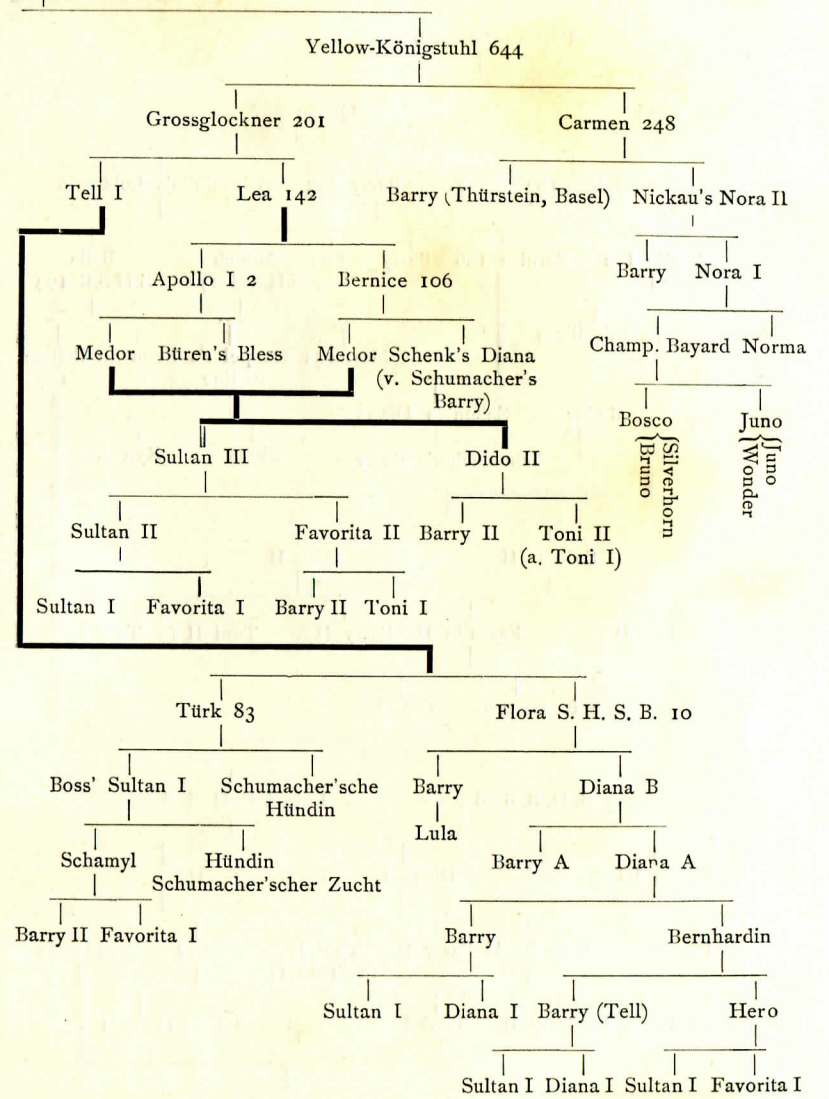

Langhaarige Hündin

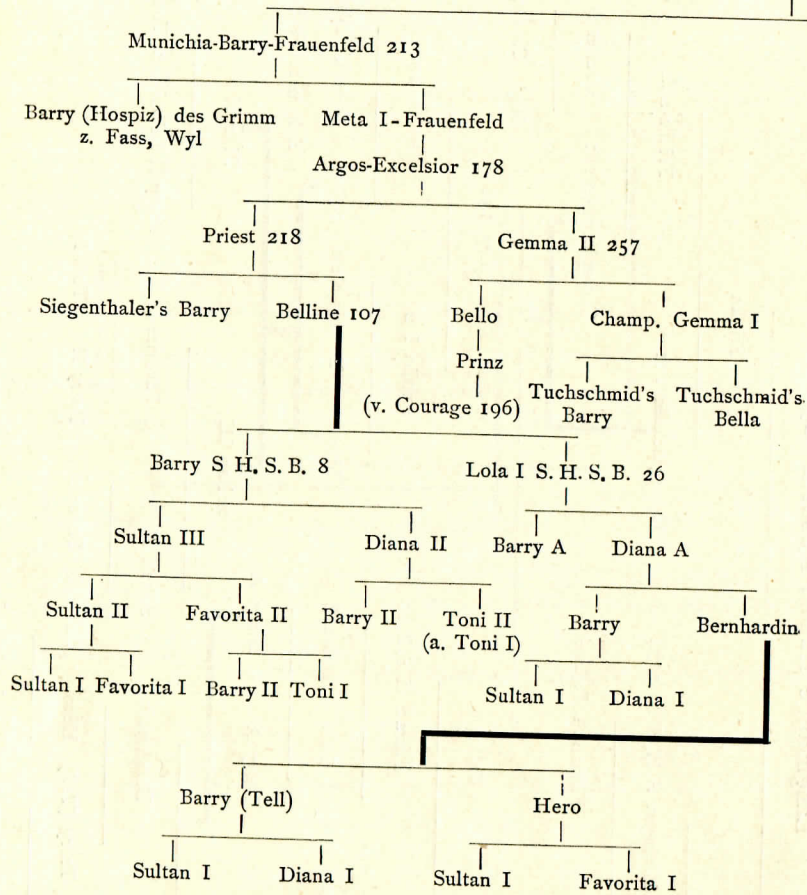

Marlitt von Burgstädt 607

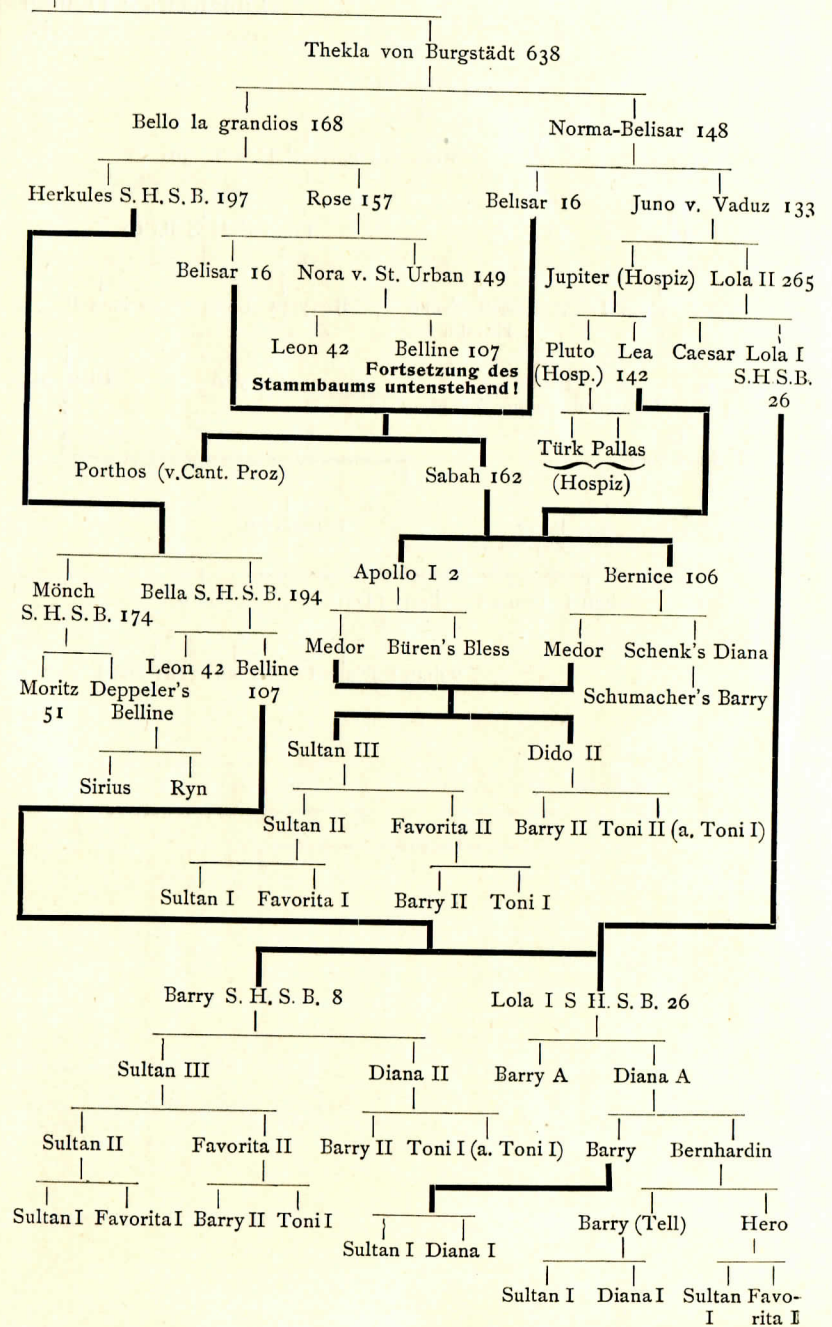

Langhaarige Hündin

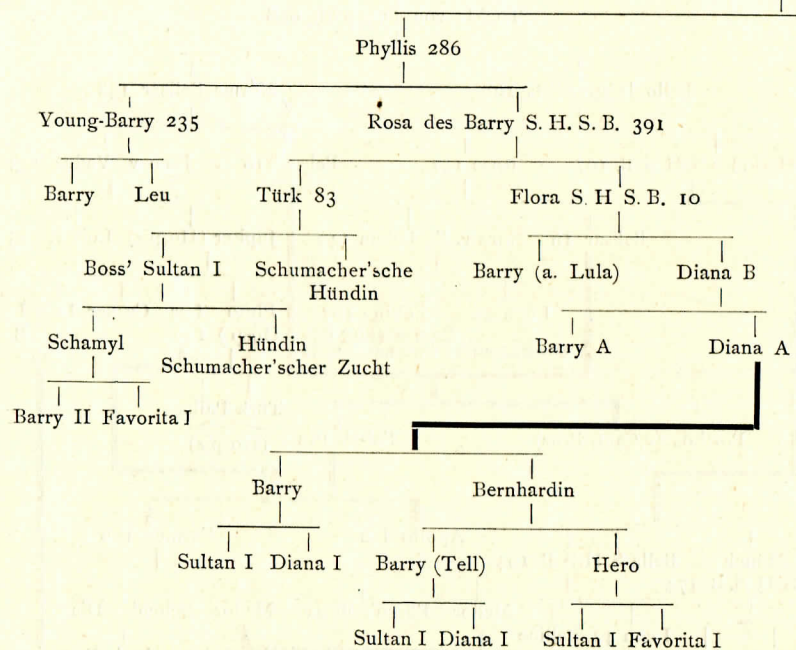

Phyllis-Helvetia 623

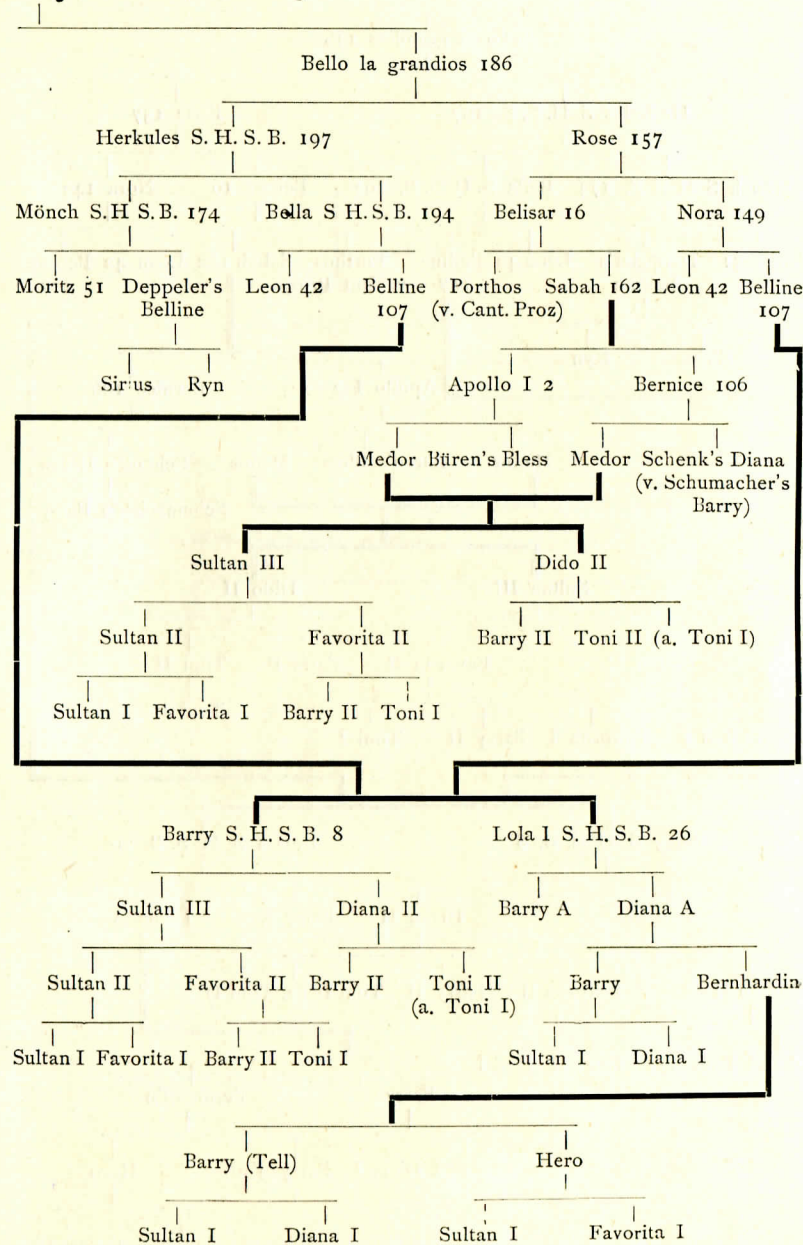

Langhaarige Hündin

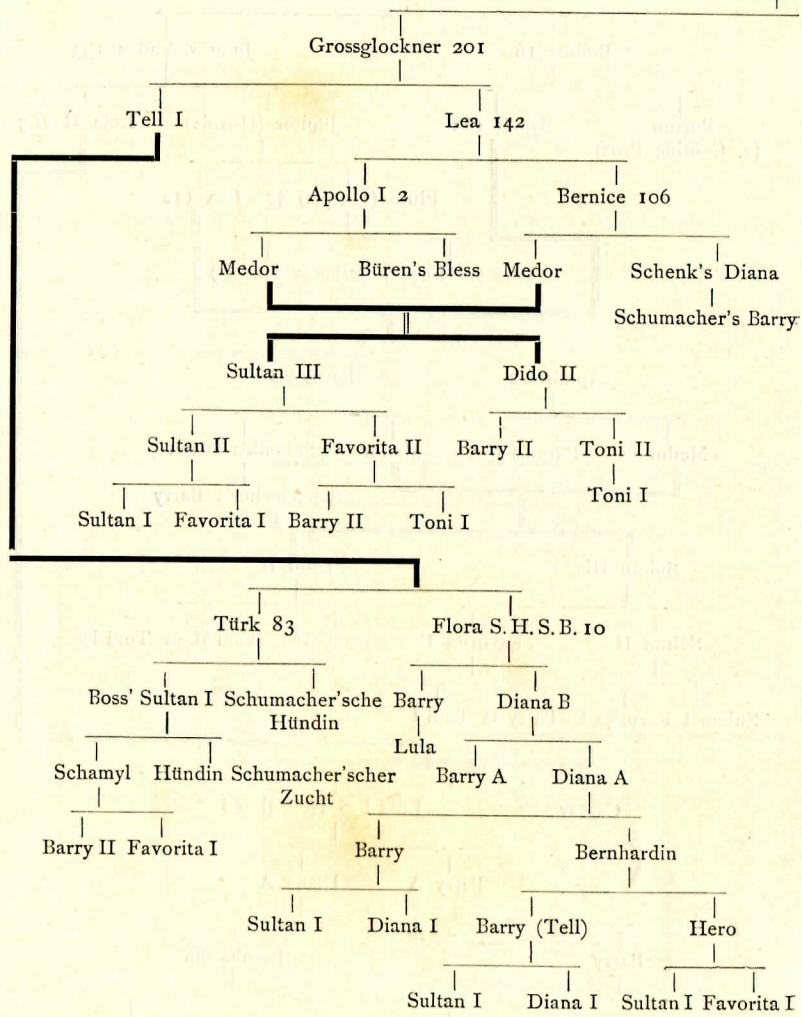

Yellow-Königstuhl 644

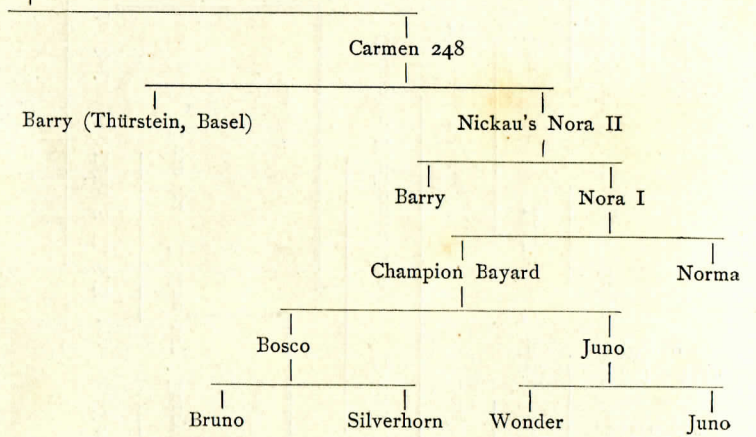

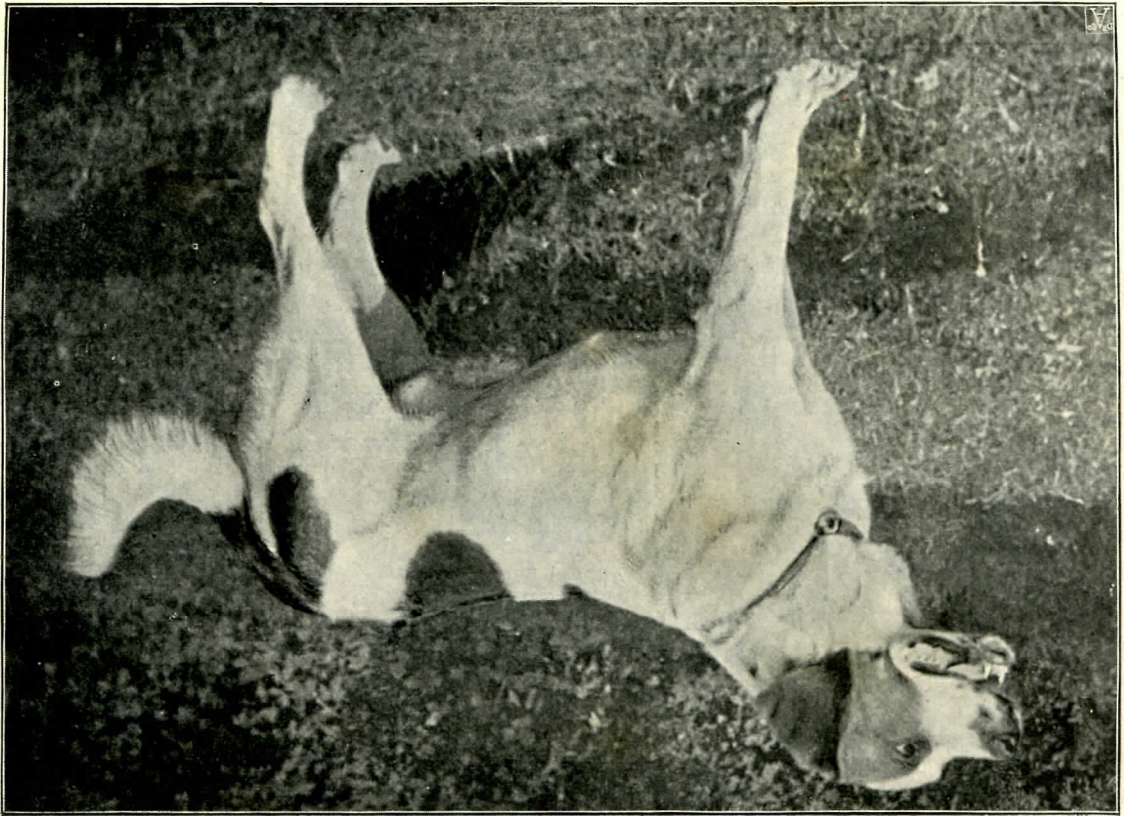

24*

Langhaarige Hündin Young - Sarah 645

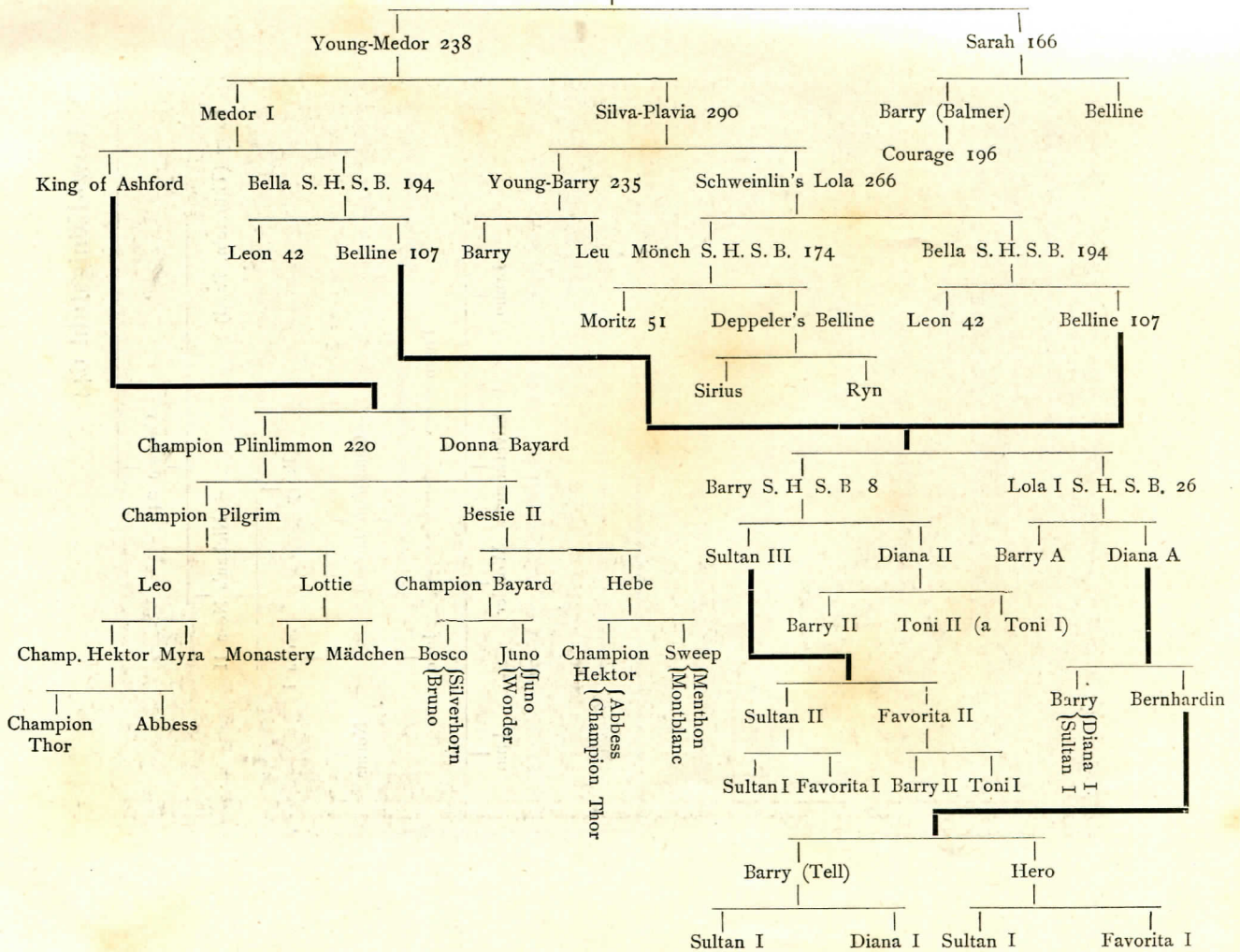

Stammbäume.

Das Hospiz am grossen St. Bernhard.

In vielen Chroniken und Reisebeschreibungen finden wir Berichte und Daten über den St. Bernhardsberg und dessen Hospicium, dieser weltbekannten, philanthropischen Anstalt, die aber leider nur mit wenigen Ausnahmen so erschöpfend sind, dass sich der Leser ein vollständiges Bild von der hohen Bedeutung des Hospizes und der wilden Grossartigkeit des Passes machen kann. Wie durch die rauhen Jahrhunderte des Mittelalters, leuchtet heute noch das Hospiz unter den Schöpfungen christlicher Kultur, Nächstenliebe und Wohlthätigkeit in der vordersten Reihe und lohnt sich die Mühe an Hand vorhandener Daten und persönlicher Erlebnisse Pass und Hospiz eingehender Schilderung zu unterziehen. Wohl hat die Neuzeit durch Einrichtung von Post- und Telegraphenverbindungen die Schrecken des früher so gefürchteten Passes für den bemittelten Reisenden gebrochen, aber viele Tausende armer Wanderer, die nothgedrungen den Berg passiren müssen, sind auf die immer bereite Opferwilligkeit der Klosterbrüder angewiesen und fordert er trotz ausgedehnter Wohlfahrtseinrichtungen noch alljährlich seine Anzahl Opfer.

Dem Besucher des St. Bernhard ist vor allem zu rathen, den ganzen Weg von der Bahnstation Martigny (von hier bis zum Hospiz 11 Wegstunden) zu Fuss zu machen und die Postverbindung neueren Datums nicht zu benutzen. Die vielen historischen Erinnerungen und Denkmäler, die uns unterwegs an die einstige Macht längst entschwundener Völker mahnen, das fruchtbare Entremontsthal und die später folgende, wilde und grossartige Gebirgsscenerie entschädigen reichlich Mühe und

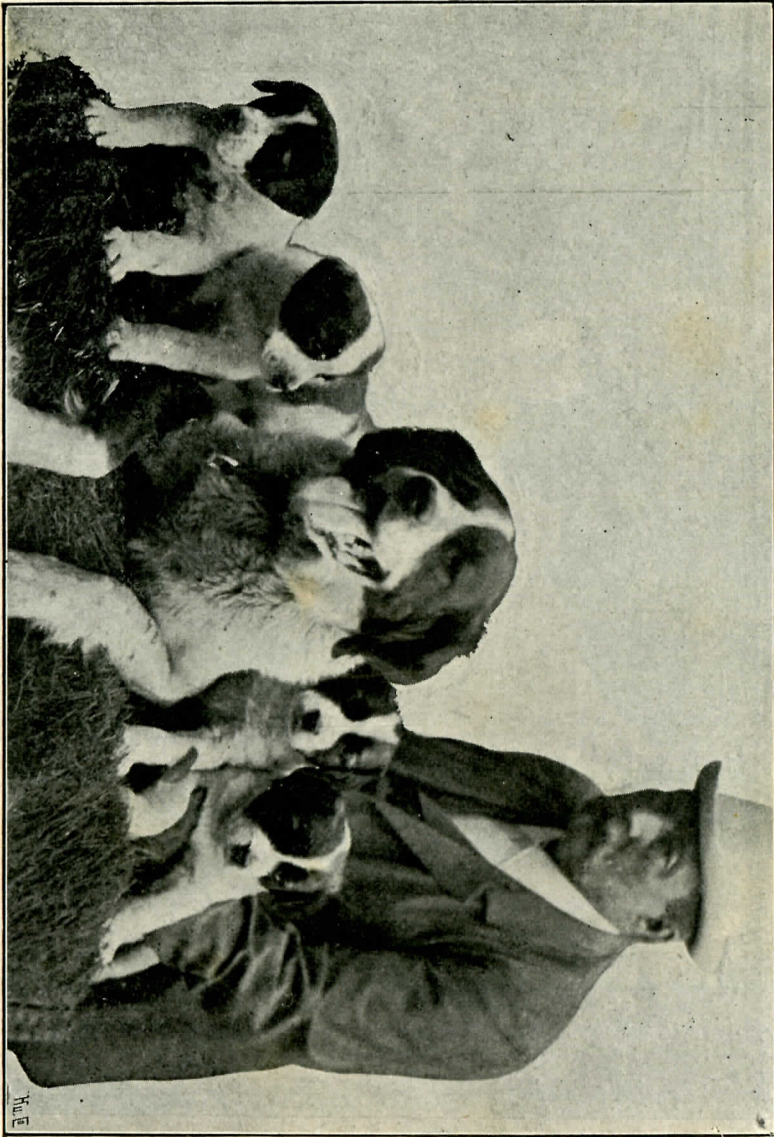

Irma v. Obergerlachshelm. 585 mit Wurf vom 2. Juli 1897.
Bes. F. Gams, Deutsch-Krone.

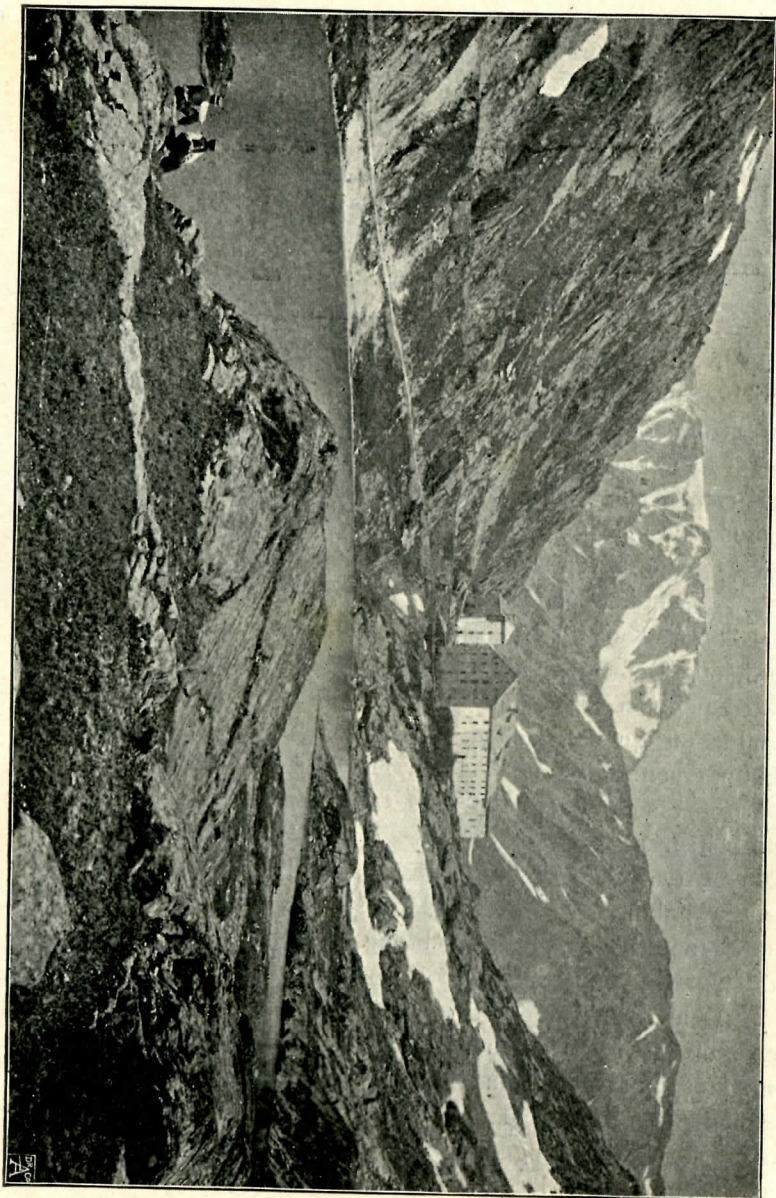

Das Hospiz am Grossen St. Bernhard.

matte Glieder. Von Martigny, deutsch Martinach, (römisches Standquartier Ocodurum) reiche Fundstelle römischer Alterthümer, führt die Strasse durch üppige Gelände und in 2 Stunden erreichen wir Semprancher, (auch Saint-Branchier) Geburtsort des einstigen Priors vom Hospiz und berühmten Naturforschers Murith. Von der im Mittelalter hier gestandenen grossen Festung, in welcher Kaiser Sigismund auf seiner Reise zum Concil nach Basel (1414) mit einem Gefolge von über 1000 Mann und Tross Unterkunft finden konnte, sind nur kaum merkliche Ueberreste mehr vorhanden. Eine kleine Kapelle steht an deren Stelle, von welcher man einen herrlichen, weiten Ausblick geniessst. Oberhalb Semprancher theilt sich der Weg. Die südliche Richtung, begleitet von der tosenden Drause, führt auf den St. Bernhard. In 1½ Stunden ist Orsières zu erreichen. Ein stattlicher Flecken, in dessen Gasthof zur Post die Reisenden recht gut versorgt sind. Ein köstlicher Tropfen »Walliser« stärkt zum weiteren Marsche, der nun beginnt Anforderungen zu stellen, denn ein steiler Weg, bis zum Dorfe Rive-haute, ist zu nehmen, der sich hier wieder ebnet und in sanfter Windung, durch reiche; stellenweise von Wald unterbrochene Kulturen nach Liddes führt. Ein entzückendes Landschaftsbild, dessen Hintergrund der Mont-Velan mit von ewigem Eis und Schnee bedeckten Haupte bildet. Die Berge drängen sich nun näher zusammen und nach weiteren 1½ Stunden sind wir in Bourg-St. Pierre, einem interessanten Hochgebirgsdorfe mit sehr alter Kirche, deren Restaurirung aber eine glücklichere sein dürfte. Nach F. O. Wolf soll hier in früher Zeit ein Hospicium bestanden haben und die Legende erzählt, dass der Apostel Petrus auf einer Missionsreise dortselbst Rast hielt und von da an der Ort »ad Sancti Petri Burgum« genannt wurde. Hospiz und Kirche wurden im 9. Jahrhundert von den Sarazenen zerstört, im 11. von Bischof Hugo von Genf wieder aufgebaut. Die Reste einer Festung, sowie einer von Karl dem Grossen erbauten alten Brücke, zeugen von der Wichtigkeit des Passes in damaliger Zeit. Auch ein gut erhaltener, römischer Meilenstein aus der Zeit Kaiser Constantins verdient Beachtung. Nach einer Stärkung im Gasthause zum »Déjeuner de Napoleon« brechen wir auf durch die schauerliche Schlucht der Drause und in einer guten Stunde ist Cantine de Proz

erreicht. Von hier aus lohnt sich die Besteigung des Mont Velan, eine äusserst dankbare Parthie, auch für weniger geübte Bergsteiger. Mit gutem Führer ist der aussichtsreichste Punkt in 6—7 Stunden zu erreichen. (Wer vom Hospiz sich nicht nach Italien wendet, unternimmt die Tour auf dem Rückwege und geht, um nicht denselben Weg zweimal zu machen, vom Mont Velan über den Valscroy-Gletscher durch das Valscroy-Thal hinunter nach Bourg St. Pierre.) In »Ueber Eis und Schnee« schreibt G. Studer: »Die zierliche, ihre nächsten Umgebungen dominirende Schneekuppe liegt mitten zwischen zwei mächtigen Gebirgsgruppen, welche dem Rundgemälde den erhabensten Charakter verleihen. Es ist einerseits die Montblanc-Kette, die in ihrer ganzen Ausdehnung den westlichen Horizont umfasst, und andererseits das Massiv des Monte-Rosa mit dem Kern der poenninischen Alpen, der sich in dem östlichen Nachbar des Mont-Velan, dem Grand-Combin zu einer wunderbaren schönen Gestalt aufgipfelt. Im Süden ist die schimmernde Reihe der Grajischen Alpen ausgebreitet und zwischen diesen und den Ausläufern des Monte-Rosa-Massivs verliert sich der Blick in der dunklen Ebene Piemonts, die von dem Zuge der Apenninen begrenzt wird, während man vom höchsten Gipfel-punkte nur wenige Schritte gegen Süden vorzuschreiten hat, um sein Auge auf den Thürmen und Dächern der alten Stadt Aosta ruhen zu lassen. Aber im Panorama vom Mont-Velan berühren der Norden und Süden sich. Kehrt der Schauende von jenem Blick sich um, so fällt sein Blick auf die ernsten Gestalten der Berner Alpen, auf das blaue Becken des Lemman, auf die grünen Höhen des Waadtlandes, auf die langgezogene Linie des Jura und selbst die fernen Vogesen vermögen noch hervorzuschauen.« — Der Bewohner des Flachlandes steht in geradezu starrer Entzückung über die ihresgleichen kaum findende Erhabenheit des grossartigen Panoramas. — Nun zurück nach Cantine de Proz. Winzig nimmt sich dieses Schutz- und Wirthshaus in dem nun überwältigend wirkenden Hochgebirge, dessen Riesen sich enger und enger aneinander schliessen, aus. Ueber dem Plan de Proz, der Ende Juli-August mit einer herrlichen Alpenflora sich schmückt, beginnt der gefahrvolle, in Wildheit trotzte Pas de Marengo. Nach einer Stunde kommen

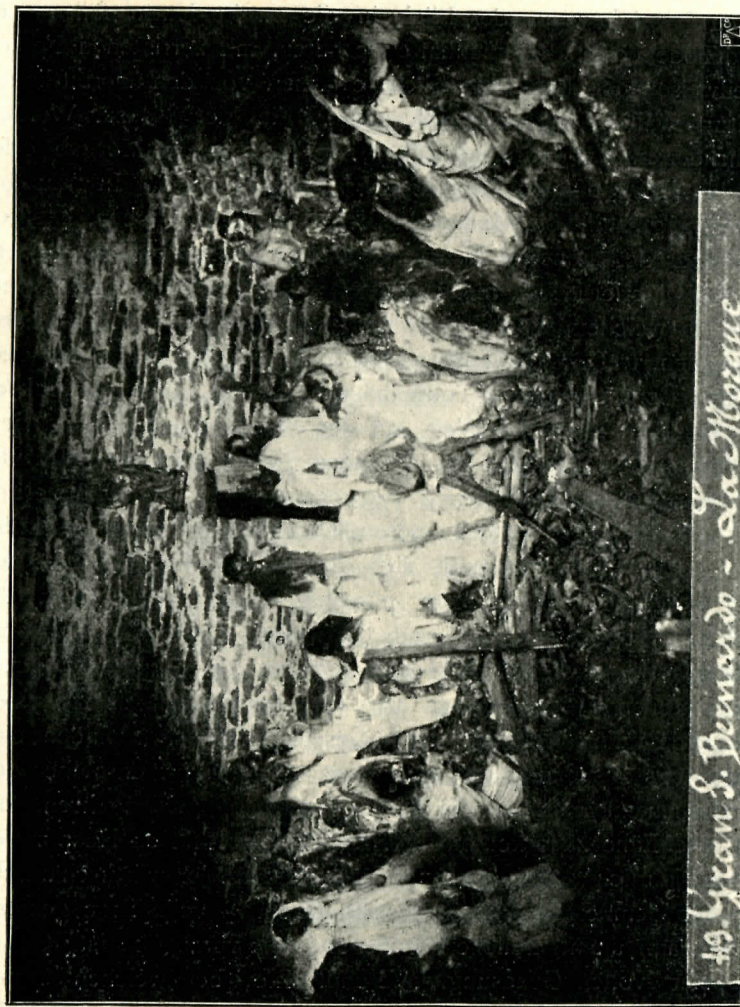

Die Tottenkammer beim Hospiz.

wir beim Hospitalet an, welches aus zwei, der Umgebung entsprechenden, primitiven Gebäuden besteht. Wieviele bange Stunden in dem einen als Schutzhütte bei Unwetter dienenden Baue schon gezählt worden sein mögen, davon machen wir uns einen Begriff, wenn der Blick in die zweite Hütte fällt — es sind Tode darin. Mumienhafte Gestalten, mit zerrissenen Fetzen theilweise noch begleitete Skelette armer, von den unerbittlichen Naturgewalten hingerafften Wanderer, die hier bis zur Wiederkehr der milden Jahreszeit ruhen, um dann in die Morgue oder in den Friedhof beim Hospiz gebracht zu werden. In trauriger Stimmung, still, die Gedanken bei den Unglücklichen, steigen wir über den Pont de Nudrit, Plan des Dames in die todtenstille, keinerlei Leben mehr zeigende Grande Combe, das Todenthal, in welchem wohl Furrer (Statistik vom Wallis) seine alles sagenden, treffenden Worte: »Durch das Todenthal, unter dem toden Berg, bei zwei Todtenhäusern vorbei, in einer wahren Todesstille, führt der Weg auf den St. Bernhardsberg zu dem weltberühmten Hospiz« — gefunden haben mag. — In früher Morgenstunde von Martigny weggegangen, ist die Dämmerung schon sehr vorgeschritten und endlich sehen wir unser ersehntes Ziel. Als Silhouette hebt sich das Hospiz im Hochlicht ab. Ein eisigkalter Luftzug, dem plötzlich dichter Nebel folgt, der sich in empfindsame, stechende Eisnadeln verwandelt, gemahnt uns an die erreichte Höhe von 2472 m. In wenigen Minuten sehr steilen Weges stehen wir vor der Pforte des Hospizes. Reisende aller Nationen und Gesellschaftsklassen finden sich unterwegs zusammen und es kommt sehr oft vor, dass über 100 Menschen zugleich an der Klosterpforte Einlass begehren, der auf alle Fälle zuvorkommendst gewährt wird. Das Hospiz verpflegt jährlich 18000 Personen und kommt der wirtschaftliche Betrieb dem eines grossen Hotels gleich. 3 volle Tage geniesst Jedermann unentgeltliche Verpflegung, die vorzüglich ist, Kranke bis zur vollen Genesung. Verunglückte, bei welchen Amputationen nöthig sind, werden in das Spital nach Aosta verbracht. Arme, dürftige Reisende werden mit neuen Kleidern und Schuhwerk beschenkt. Wenn man bedenkt, dass Alles, selbst das Brennholz, meilenweit mittelst Maulthieren in das Hospiz geschafft werden muss, dann wird es jedermann begreiflich, wie

sehr die Anstalt in pecuniärer Beziehung belastet ist. Im Laufe der Zeit wurden die Einkünfte des Klosters sehr geschmälert und die Verwaltung hat oft schwer mit dem Dasein zu ringen. Leider kommt es nur zu oft vor, dass bemittelte Reisende die genossene Gastfreundschaft als etwas Selbstverständliches hinnehmen und nicht bedenken, dass das Hospiz für die Armen geschaffen ist. Es sei an dieser Stelle darauf hingewiesen, dass sich in der Kirche ein Opferstock befindet, in welchen doch Jeder zum allermindesten den Betrag einer Hotelrechnung für das Empfangene einlegen möchte! Speise und Trank wird reichlich gereicht und die Zimmer der ersten Klassen sind mit einem Comfort eingerichtet, der überrascht. Von Seite der Geistlichkeit wie der Bedienung wird den Fremden freundlichst entgegengekommen. Die Oberleitung des Klosters führt der Prior, welcher unter dem Probst, der in Martigny seinen Sitz hat, steht.

Elémosinaire und Clavendier empfangen und verpflegen die Reisenden, der Infirmier hat das schwere Amt der Krankenpflege. Die übrigen Geistlichen widmen sich, unterstützt von weltlichen Dienern, dem Kloster im Allgemeinen, die Professoren der Bildung neuentretender Laien. Die Mehrzahl der Geistlichen erliegt in jungen Jahren dem mörderisch rauhen Klima und sind Aufenthalte von 10 bis 20 Jahren im Hospiz grosse Seltenheiten. Das Kloster hat in Martigny für kranke und dienstunfähig gewordene Ordensbrüder ein Versorgungshaus. Von September bis Mitte Juli liegt andauernder Schnee, dessen Mächtigkeit 10 bis 12 m beträgt. Die Durchschnittstemperatur ist 2°. Das Minimum fällt bis 20–30 Centigrad, das Maximum 18, selten 20°.

Das Kloster steht auf schweizerischem Boden und befindet sich der italienische Grenzstein in ganz direkter Nähe. Nur das grössere Gebäude zeigt noch Spuren von dem von St. Bernhard aufgeführten Hospicium. Das Kloster besitzt eine Menge Sehenswürdigkeiten, von denen besonders die mineralogische und numismatische Sammlung hervorzuheben sind. In der Bibliothek, die über 10,000 Bände zählt, sind die hochinteressanten Ausgrabungsfunde vom Plan de Jupiter aufbewahrt. Eine grosse Anzahl Votivtafeln, die einst in dem an besagter Stelle gestandenen Jupiter-Tempel Aufstellung gefunden hatten, weisen

mit ihren Inschriften in's graue Alterthum hinauf. Theilweise sind es Dankschriften für glückliche Errettung, andere wieder Widmungen an solche, die den Gefahren des Passes unterlegen. Unter den Funden befinden sich viele Gegenstände von kunsthistorischem Werthe und dauern die Ausgrabungen immer noch fort. Schmucksachen aus Gold, Statuetten, Ornamente etc. aus Bronze, Grablampen und beim heidnischen Tempeldienste verwendete Utensilien, Münzen vom hohen Priester Simon, allen römischen Kaisern bis zu Theodor II., von Alexander dem Grossen, Tuba, Ptolomäus, Dionys dem Tyrannen und vielen anderen noch, fesseln den Archäologen in hohem Grade und bieten ihm viele Ueberraschungen. Diese Sammlung ist für uns ein offenes Buch, das die grosse Vergangenheit des Passes und seiner Anstalten lehrt. Hannibal, Karthagos berühmter Feldherr, Kelten, Gallier und Römer überschritten den Pass. Auf der Höhe desselben wurden in früherer Zeit Unterkunftshäuser und ein Tempel erbaut, der dem Gotte Jupiter geweiht war und im ganzen Abendlande hohe Verehrung genoss. Der Berg hiess »Mons Jovis«. Mit dem Zerfall des römischen Reiches fielen auch die Anstalten der Vernachlässigung anheim. Hunnen und Vandalen zerstörten auf ihren Zügen über den Jupiterberg was vorhanden war. Nach Gregor von Tours fanden die Longobarden um 574 auf ihrem Zuge nach Italien den Tempel nicht mehr vor. Dem Christenthum blieb es vorbehalten, die auf dem gefürchteten Mons Jovis durch Barbarenhand vernichteten Zufluchtsstätten wieder aufzurichten. Nach F. O. Wolf, Europ. Wanderbilder, datirt die älteste, auf christliche Niederlassung sich beziehende Urkunde aus der Zeit Karl des Grossen, in welcher Pabst Adrian I. die in den Alpen befindlichen Hospicien dem kaiserlichen Schutze eindringlichst empfiehlt und erhellt hieraus, dass die Anstalten schon länger existiren mussten. Die Unsicherheit des Passes mehrte sich von Jahr zu Jahr. Kirchliche und staatliche Gesandte wagten das Ueberschreiten der Alpen nur noch unter starker Begleitung. Robert I., Bischof von Tours, wurde im Jahre 924 sammt grossem Gefolge in Bourg-St. Pierre ermordet. 930 erfolgte der Einfall der Sarazenen, die sengend und brennend, unter Verübung furchtbarer Grausamkeiten, die ansässige Bevölkerung vernichtend, das

Hospiz erreichten. Dasselbe wurde niedergebrannt. An Stelle der Ausübung christlicher Nächstenliebe trat wieder heidnischer Götzendienst. Pass und Seitenthäler blieben von den wilden Horden besetzt, unterstützt durch König Hugo von Arles, der die Heerwege gegen seinen Widersacher Berengar von den Sarazenen vertheidigen liess. Letztere führten eine Herrschaft des Schreckens, der Pass wurde mehr denn je gefürchtet und der Volksmund nannte ihn von nun ab »le Mont du Diable«, — Teufelsberg. In diese Zeit fällt das Erscheinen des hl. Bernhard.

Dieser grosse Heilige, der mit den Waffen des Geistes über Stahl und Eisen siegte, wurde im Jahre 923 auf dem Schlosse Menthon in Savoyen geboren. Nach einer um Ende des 15. Jahrhunderts gedruckten Legende soll er in frühem Kindesalter den Eltern entwendet worden sein. Von einem frommen Eremiten erzogen, wurde er im 13. Lebensjahre erkannt und den Eltern Baron Richard de Menthon und der Mutter, eine geborene de Duin wieder zugebracht. Die hochbeglückten Eltern liessen dem mit seltenen Geistesgaben beschenkten Knaben nun eine doppelt sorgfältige Erziehung angedeihen. Tiefe Frömmigkeit liess ihn auf alle irdischen Freuden verzichten. Als Stammhalter der Menthon suchten ihn die Eltern mit einer jungen und mit Glücksgütern reich ausgestatteten Erbin zu verbinden. Bernhard aber flüchtete am Tage der Vermählung nach Aosta und bat den dortigen Erzdiakon Richard um Beihülfe zur Aufnahme in den geistlichen Stand. Richard entdeckte in dem jungen Manne alsbald hervorragende Begabung und kam ihm mit allen nöthigen Unterstützungen entgegen. Bernhard überholte bald alle seine Mitschüler, in rascher Folge reihte er Würde an Würde und wurde nach dem Tode Richards als dessen Nachfolger gewählt. Als Erzdiakon genoss er weit in's Land hinein den Ruf eines von Gott gewählten Priesters. Sein Wohlthätigkeitssinn war ein grenzenloser und er legte sich selbst die grössten Entbehrungen auf, um mehr Gutes zu thun, als er konnte. Schwer bedrückten ihn die Greuel und fortwährenden Einfälle der auf dem Jupiterberg und dem Passe und Seitenthälern festsitzenden heidnischen Räuberhorden. Die Legende erzählt weiter, dass ihm im Traume ein Gesicht erschienen, das

ihm befohlen, sich ganz in den Dienst der Nächstenliebe zu stellen, die Heiden zu gesitteten Menschen zu machen und die vernichteten Zufluchtsstätten dem Christenthum wiederzugeben. Rasch entschlossen legte er Amt und Würden nieder. Mit nur wenigen Getreuen unternahm er das Werk in aller Stille. Die Schwierigkeiten und Hindernisse, die sich ihm entgegenstellten waren so grosse, dass sein Beginnen als Wahnwitz betrachtet wurde. Muthig, qualvollen Tod immer vor den Augen, drang er unter die Heiden, an deren Kriegstüchtigkeit Heere zerschellten. Langsam vordringend, die grausamsten und gefürchtetsten Hordenführer aufsuchend, konnten diese Barbaren dem selbstlosen, heiligen Manne nicht widerstehen und in wenigen Jahren waren die Sarazenen zum Theil bekehrt, die Mehrzahl in alle Winde zerstoßen.

Bernhard hatte sein Riesenwerk vollbracht. Als bald begann er aus den Ruinen des alten Jupitertempels den Bau des Hospiciums, dessen Wohlthat so sehr ausgebreiteten Ruhm erlangte.

Soweit die Legende. In welchem Jahre Bernhard das Hospiz erbaute, ist noch nicht ermittelt worden. Bei den mehrmaligen Bränden sind, wie mit Bestimmtheit angenommen werden kann, die ältesten und sicher Bernhard de Mentons eigene Aufzeichnungen verloren und zu Grunde gegangen. Da Bernhard ein Alter von 85 Jahren erreichte, 923 geboren wurde, so dürfte die Gründung in das 7. bis 8. Dezenium des X. Jahrhunderts fallen. Um sein grosses Werk zu vollenden und der Nachwelt zu erhalten, schuf er eine eigene Kongregation, welcher er die Regeln des hl. Augustin als Grundlage unterlegte. Wie hoch seine Schöpfung geschätzt wurde, beweist der Name, den nun der gefürchtete Teufelsberg erhielt — der grosse St. Bernhardsberg, im Gegensatz zu der zweiten, von ihm in den grajischen Alpen gegründeten Anstalt des kleinen St. Bernhard. Unermüdlich für seine Institute und die Armen besorgt, starb St. Bernhard auf einer Missionsreise in Navarra 1008. Sein Grab wird viel besucht und hoch verehrt. Ein altes Bild, das nach Technik und Styl im 12. bis 13. Jahrhundert entstanden sein dürfte, stellt St. Bernhard, mit dem einfachen Kreuz in der hoherhobenen Linken, durch die Rechte mit langem Spiesse

einen von ihm niedergetretenen, in Ketten gefesselten Drachen (Teufel) tödtend, dar. Zu beiden Seiten richten sich an ihm grosse Hunde auf, deren Körper mit Kreisen und geschweiften Dreiecken, welche letztere sich am Rücken in die Körperfläche zuspitzen, besetzt sind. Offenbar stellen diese geometrischen Figuren Abzeichen dar. (Bis zum Erscheinen des nächsten Bandes hoffe eine genaue Copie des seltenen Gegenstandes zu erhalten). — Die von St. Bernhard ins Leben gerufene Kongregation hütete das ihr anvertraute Werk getreulich. Mehrere Päpste, so Alexander III, Eugen III. und andere mehr, machten dem Hospiz bedeutende Schenkungen, deren es zu seinem Unterhalte dringend bedurfte. Die weltlichen Herrscher nahmen es unter ihren Schutz. Kaiser Friedrich Barbarossa verhängte scharfe Strafe über diejenigen, welche dem Kloster und seinen Leitern Ungerechtigkeiten widerfahren liessen. Ebenso sein Sohn Heinrich VI. Als grösste Wohlthäter des Hospiciums traten die Grafen von Savoyen auf, ihrem Beispiele folgte Hoch und Nieder und das Kloster kam nach und nach in die Lage, eine so ausgedehnte freie Gastfreundschaft zu gewähren, wie sie heute noch geübt wird. Viele Herrscher durch das ganze Mittelalter und über dasselbe hinaus, bis zu Maria Theresia, liessen sich in den Verband der Brüder des hl. Bernhard aufnehmen. So genoss das Hospiz Jahre friedlicher Entwicklung bis zur französischen Revolution, wodurch es an Einkommen und Gütern sehr geschmälert wurde. Die Jahre 1847 und 48 folgten dem Beispiele der französischen Revolution und stehen heute die Einkünfte in schwachem Verhältnisse zu den grossen Anforderungen, die die uneingeschränkte Gastfreundschaft an das Kloster stellt. Allen Stürmen trotzend, steht heute die Schöpfung des hl. Bernhard als erhabener Hort der christlichen Nächstenliebe unter Gottes schützender Hand so gross denn je da. Mit Verehrung und Bewunderung blickt jeder fühlende Mensch auf die Nachfolger Bernhards, die, den Freuden dieser Welt für immer entsagend, ihr ganzes Leben in den Dienst der Wohlthätigkeit stellen, an einem Orte, der als irdischen Lohn nur Mühsal und frühen Tod bietet. Memento mori! Der Friedhof, ein mit Mauern umgebener, offener Raum, in welchem die meterhoch aufeinander geschichteten Gebeine der Verunglückten bleichen, die »Morgue«,

Todenkammer, die zur Aufnahme der gefundenen Skelette dient, welche zwecks Agnoscirung hier aufbewahrt werden, sind den Brüdern ständige Erinnerung an die Nichtigkeit des menschlichen Lebens; diese Stätten des Schauers sind es, die ihnen immer wieder neue Kraft und Ausdauer in der Erfüllung ihrer oft übermenschlich schweren Pflicht verleihen.

Jeden Tag, bei schlechtem Wetter täglich 2—3 mal besuchen die Brüder in Begleitung der Hunde, die vorausgeschickt werden und bei den stärksten Schneeverwehungen immer den richtigen Weg finden, die nächsten Zufluchtshäuser. Besonders im Frühjahr und Herbst, wenn die Schaaren italienischer Arbeiter Brod suchend in die weite Welt ziehen, ist die Arbeit eine grosse. Es treffen oft an einem Tage 4—500 Menschen im Hospiz ein. In diesen Jahreszeiten ist der Pass am gefahrvollsten. Lawinendonner erfüllt gleich einer Kanonade die Luft. Mit rasender Schnelligkeit fahren sie zu Thal, alles vernichtend, was sich auf dem Wege befindet. Im Herbst sind es die furchtbaren Stürme und Schneegestöber, die weite Strecken 10 bis 15 m hoch mit Schnee füllen und Tage lang den Pass sperren. So kommt es häufig vor, dass Trupps von 50 und mehr Menschen so eingeschlossen sind, dass sie ausgegraben werden müssen. Trotz der hohen Signalstangen kommen viele bei Schneesturm vom Wege ab, stürzen in Abgründe oder sinken todesmatt in den Schnee. Diese Unglücklichen sind verloren. Alle Jahre nach der Schneeschmelze werden Skelette gefunden und würde deren Zahl vielleicht die 20 bis 50 fache sein, wenn nicht die Opferwilligkeit der Klostergeistlichen eine grenzenlose wäre. Dass Hunde bei solchen Handlungen dem Menschen grosse Unterstützung leisten, ist offenbar und sparen wir dieses Kapitel seiner Ausdehnung wegen für den nächsten Band. Eine stattliche Anzahl alter Bilder und Zeichnungen, deren Sammeln nur durch jahrelanges eifriges Aufsuchen möglich war, liegt schon vor und wurde die Erlaubniss zur Reproduktion von in festem Besitze befindlichen Kunstwerken, die bis ins 14. Jahrhundert zurückreichen, bereitwilligst zugesagt. — Zum Schlusse sei für die Besucher des St. Bernhard bemerkt, dass die Tour vom Hospiz bis Aosta eine sehr dankbare ist. Aosta ist in 5 bis 6 Stunden zu erreichen. Viele gehen von da aus über

Courmayeur nach Chamounix, über den kleinen St. Bernhard, andere über den Col de St. Théodul nach Zermatt. -- Die 1898 in Turin stattfindende Hundeaussstellung soll in grossem Maassstabe durchgeführt werden und seien an dieser Stelle die Besucher derselben darauf hingewiesen, auf dem Rückwege den St. Bernhard von Aosta aus zu übersteigen. Die Parthie wird jedem eine angenehme Erinnerung bleiben und bitten wir, bei Anwesenheit im Hospiz der Armen zu gedenken.

B. Schinle, Meran.

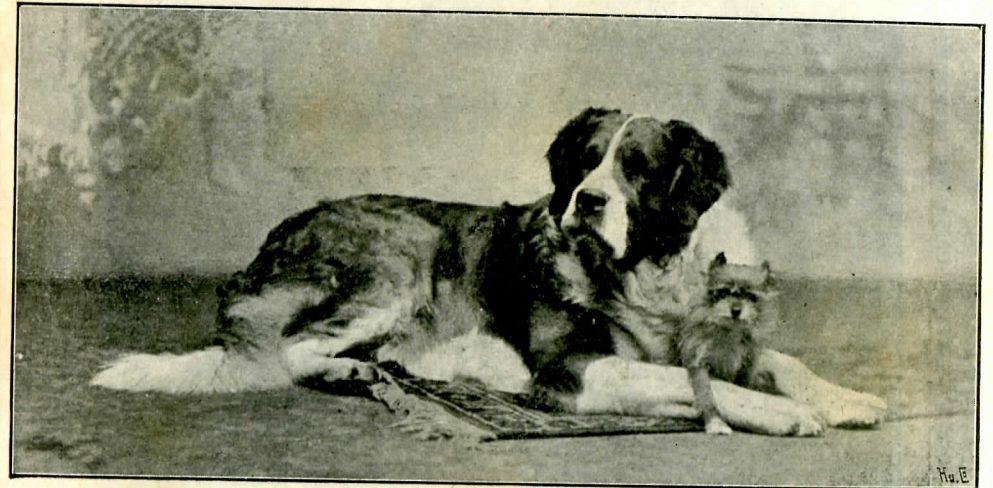

»Lord Barry« 494. Bes. Frau Ida Boersken, Düsseldorf.

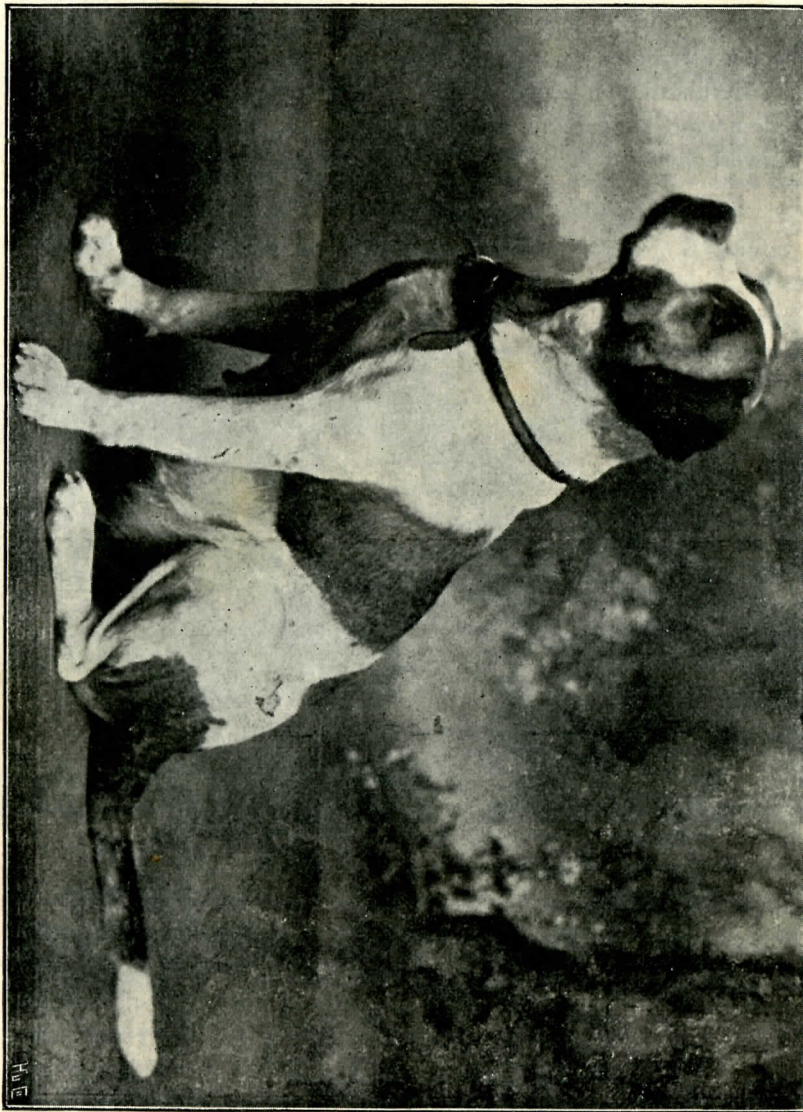

Die Zucht des Jahres 1896.

Nach den uns durch die Züchter unseres Klubs zugegangenen offiziellen Mittheilungen haben wir eine Zusammenstellung der zur Zucht benutzten in den beiden Bänden unseres Stammbuches eingetragenen Hündinnen gemacht. Diese Zusammenstellung kann aber, das sei hier besonders betont, einen Anspruch auf Vollständigkeit durchaus nicht machen; es wurden von den eingetragenen Hündinnen sicher weit mehr, als in dieser Zusammenstellung enthalten sind, zur Zucht benutzt, ausserdem aber sind noch nicht alle Bernhardiner im Besitz unserer Mitglieder eingetragen und wurde mit solchen Hündinnen auch gezüchtet. Diese konnten natürlich hier Berücksichtigung nicht finden.

Der Grund, weshalb viele Zuchtakte nicht zur Kenntniss unseres Bureaus kamen, ist meist wohl nur Saumseligkeit, vielleicht auch eine gewisse Unkenntniss davon, dass die Bekanntgabe der Zuchtakte sowohl dem Sekretär die Arbeit beim Ausmachen von beglaubigten Stammbäumen, als auch der Stammbuch-Redaktion die Kontrolle der Eintragungen ungemein erleichtert. Wir richten deshalb an unsere Mitglieder die dringende Bitte, von jedem Deckakte und von jedem Wurf dem Bureau sofort Mittheilung zu machen. Der Klub liefert dazu Formulare auf Postkarten, auf denen nur die nöthigen Namen und Daten zu verzeichnen sind, — eine Arbeit von zwei Minuten — gratis. Auch von Besitzwechseln ersuchen wir, uns unter Angabe der genauen Adressen der resp. neuen Besitzer sofort Mittheilung zu machen, damit uns bei etwa einzuholenden Auskünften zu Stammbaumzwecken unnöthige Schreiberei erspart wird. Unser vielseitig in Anspruch

genommer Sekretär, dem für die umfangreichen Klub-Arbeiten ja nur seine freien Abendstunden und Sonntage zur Verfügung stehen, ist für diese Mittheilungen besonders dankbar. Sie orientiren ihn auch genau über das Material, das zum Verkauf zur Verfügung steht, und er kann also Anfragen nach verkäuflichen Bernhardinern, wie solche ziemlich häufig an uns gelangen, schneller beantworten, als wenn er sich erst durch schriftliche Anfragen Anskünfte einholen müsste.

Wir hoffen dadurch auch, im III. Bande, der nächstes Jahr zur Ausgabe gelangen soll, eine vollständige Uebersicht der Zuchtergebnisse unserer Mitglieder geben zu können. Aus solch vollständiger Zusammenstellung lässt sich dann Manches herauslesen und kombiniren. Wie oft und zu welchen Zeiten eine Hündin belegt wurde, ob sie immer aufgenommen und geworfen hat und was. Es sind dies Alles Angaben, die nicht nur von Werth für den Züchter, sondern von noch bedeutenderem Werth für den Käufer einer Zuchthündin sind. Er kann aus solcher Zuchtliste leicht ersehen, ob eine zur Zucht offerirte Hündin bereits dazu benutzt wurde und mit welchem Erfolge, in welchen Intervallen sie geworfen und ob bei einer älteren Hündin event. zu befürchten steht, dass sie — natürlich sonstige Gesundheit vorausgesetzt — ein oder mehrere Male nicht aufnehmen, »aussetzen« wird. Solche Unterbrechungen der Fruchtbarkeit bilden aber die Regel. Einem älteren erfahrenen Züchter ist das nichts Neues, er lässt sich dadurch nicht irritiren. Anders ein junger Anfänger, den der Ehrgeiz nach züchterischen Erfolgen keine Ruhe gönnt. Setzt in Folge häufigen Werfens dessen neue Hündin gleich beim ersten Belegen aus, dann fühlt er sich betrogen und bombardirt den oft ganz unschuldigen Verkäufer mit meist haltlosen Vorwürfen; reagirt dieser aber darauf nicht in dem erwarteten Sinne, dann wird schnell eine Klage an den Klub aufgesetzt und abgeschickt und die arme ganz unschuldige Vorstandschafft, muss sich dann die Finger wund schreiben, um die Beiden wieder zu versöhnen, wobei der Verkäufer der Zuchthündin aus reinem Anstandsgefühl und aus Gefälligkeit gegen den Klub dem unverständigen Schreier gegenüber oft freiwillig »blutet«.

Die Ergebnisse des Jahres 1896 zeigt nun folgende Zusammenstellung:

Name der Hündin	St.-B.-Nr.	Haar-Varieät	Besitzer	Belegdatum	Deckrüde	St.-B.-Nr.	Haar-Varieät	Wurfdatum	Wurf
Bella v. Apolda	543	langh.	Pfundt, Apolda	15. III.	Munichia-Barry-Frauenfeld	213	langh.		
Bella-Mangfall	360	kurzh.	Wich, München	A. II.	Marco-Mangfall	326	kurzh.		
Bella v. Mäschle-Stuttgart	547	langh.	Mäschle, Stuttgart	29. XI	Othello	56	»	V.	4 R. 4 II.
Belline v. Mühlberg	365	kurzh.	Gebhardt, Thurnau	16. V.	Peter v. Mülheim	484	»		
Beresina-Landshut	550	langh.	Kedorfer, Landshut	6. IV.	Porthos-Belisar	65	kurzh.		
Berna-Cöthen	554	»	Praetorius, Cöthen	24. VI.	Prinz-Regent		»		
Berna v. Mengkofen	557	»	Schnabelmaier, Dorfen		Peter v. Mülheim		»		
Blanka v. Basel	103	kurzh.	Paehlig, Nortrup	9. VI	Barry-Cannstatt	448	»	A IV.	4 R. 7 H.
Blanka v. Hainstadt	560	langh.	Liegel, München		Munichia-Barry-Frauenfeld	213	»	13 V.	7 R. 2 H.
Dido II v. Oerlikon	379	kurzh.	Suter, Oerlikon	14. IX	Munichia-Montblanc	52	kurzh.		
Dora-Hedwig	564	langh.	Sternberger, Tetschen		Pluto-Jupiter	335	»	VIII.	8 R. 1 II.
Flora v. Landau	573	»	Oberdorfer, Landau	15. I	Mars-Hohenlohe	211	langh.	II IV.	6 R. u. II.
Freya v. Merseburg	574	»	Uhlig, Merseburg	5. IV.	Pluto v. Landau	511	»	E. III	8 R.
Frika v. Bruck	574	»	Aigner, Bruck	12. IV.	Simphon I of Leipzig	522	»	M. VI	1 R. 5 H.
Furka-Corona	119	kurzh.	Garms, Deutsch-Krone		Munichia-Montblanc	52	kurzh.	27. VI.	7 R. 4 H.
Gemma v. Königswald	575	langh.	Bertram, Klotzsche	E. V.	Agamemnon	176	»	27. I	5 R. 1 H.
Gemmi v. Hirslanden	576	»	Fritzsching, Flöha	18. IV.	Young-Medor	238	»	21. VI.	6 R. 5 H.
Ghita	389	kurzh.	Moll, Villa Lagarina	M. IV.	Young-Mars v. Rosenhof	236	»		
Glöcknerin	256	langh.	Friedrich, Leipzig	11. VI.	Stivo	230	»	10. VII.	1 R. 4 H.
Hero v. Burgstädt	581	»	Schiller, Burgstädt		Simphon I of Leipzig	522	»		
					Pascha v. Burgstädt	597	»	E VII.	4 R. 1 H.

Name der Hündin	St.-B.-Nr.	Haar- varietät	Besitzer	Beleg- datum	Deckrüde	St.-B.-Nr.	Haar- varietät	Wurf- datum	Wurf
Irma-Obotritia	398	kurzh.	Wiencke, Dammerow		Saturn	345	kurzh.	14. VII.	5 R.
Isar II	137	,	Lorber, München		Munnichia-Barry-Frauenfeld	213	langh.	14. V.	5 R. 3 H.
Isaria-Mangfall	400	,	Mayer, München	M. VI.	Othello	56	kurzh.		
Mala v. Hirslanden	606	langh.	Oppenheimer, Freiburg	E. V.	Champ, Daniel v. Hirslanden	314	,		
Minka-Calanda	277	,	Vogt, Winterthur	E. IV.	Rawyl v. Bern	222	langh.		
Mirzl v. Söllbach	613	,	Schlieben, München		Munnichia-Montblanc	52	kurzh.	VII.	8 R. 1 H.
Nora v. Burgdorf	150	kurzh.	Gironcoli, Priedor	18. V.	Ali Pascha	438	langh.	VII.	4 R. 3 H.
Nora v. Neuwittelsbach	618	langh.	Schnabelmayer, Dornen		Barry-Saulgau II	465	,	19. VII.	2 R. 1 H.
Phyllis	286	,	Malik, Schmagorei	I. IV.	Faust v. Neuwittelsbach	200	,		
Phyllis v. Eberstadt	285	,	Neusel, Eberstadt		Barry-Cannstatt	448	,	I. X.	3 R. 3 H.
Prinzess Carly	153	kurzh.	Freese, Döllitz	M. I.	Peter v. Mülheim		langh.		
Prinzess Flora	626	langh.	Wöllmer, Gr.-Lichterf	22. VII.	Phyllis-Hector		langh.	E. IX.	4 R.
Prinzess Liesel	421	kurzh.	Lohmann, Sulzbach		Alex-Silesia	437	,	E. V.	2 R.
Queen Victoria	156	,	Fink, München	8. V.	Munnichia-Montblanc	437	kurzh.	16. VII.	3 R. 4 H.
Rose des Bernhard	422	,	Gironcoli, Priedor		Ali-Pascha	52	langh.	VII.	1 R. 5 H.
Senta I-Corona	425	,	Garns, Deutsch-Krone	M. IV.	Agamennon	176	,	E. VI.	4 R. 2 H.
Senta-Spatchingen	633	langh.	Merkt, Spachingen	22. XII.	Munnichia-Barry-Frauenfeld	213	,		
Spica-Saxonia	636	,	Bischoff, Föhla i. S.	9. V.	Munnichia-Barry-Frauenfeld	213	,	7. VII.	
Sylva-Theresia	637	,	Gärtler, München	25. VIII.	Young-Mars v. Rosenhof	236	kurzh.		
Thekla v. Burgstädt	638	,	Wöllmer, Gr.-Lichterf.	17. I.	Porhos-Jésisar	65	langh.	11. VII.	5 R. 3 H.
				17. V.	Munnichia-Barry-Frauenfeld	213	,	M. VIII.	4 R. 1 H.
					Munnichia-Barry-Frauenfeld	213	,		

Wie unvollständig vorstehende Zusammenstellung ist, lässt sich am besten daraus ersehen, dass sicher nicht alle Hündinnen, von denen nur die Belegakte verzeichnet sind, nicht aufgenommen haben, was danach angenommen werden könnte; wie auch aus den aufgeführten Wurfdaten ersichtlich ist, dass die Belegakte nicht alle gemeldet wurden. Um derartige Lücken in Zukunft zu vermeiden und zu Trugschlüssen dadurch Veranlassung zu geben, ist es unbedingt nöthig, dass wir über **alle** Zuchtakte schnell und genau informirt werden.

Die Vorstandschaft des St. P. Kl.

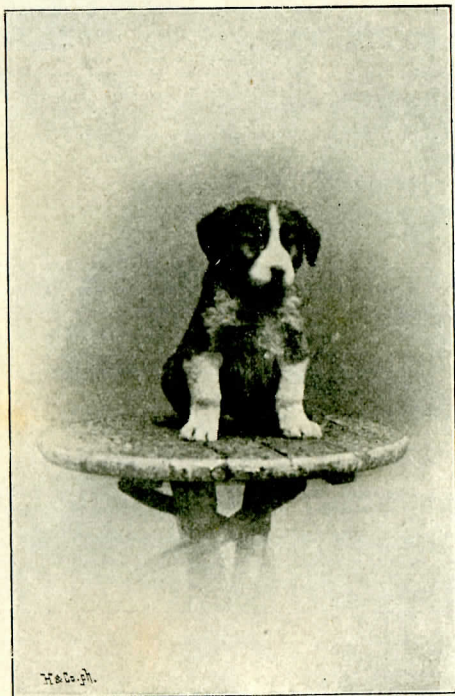

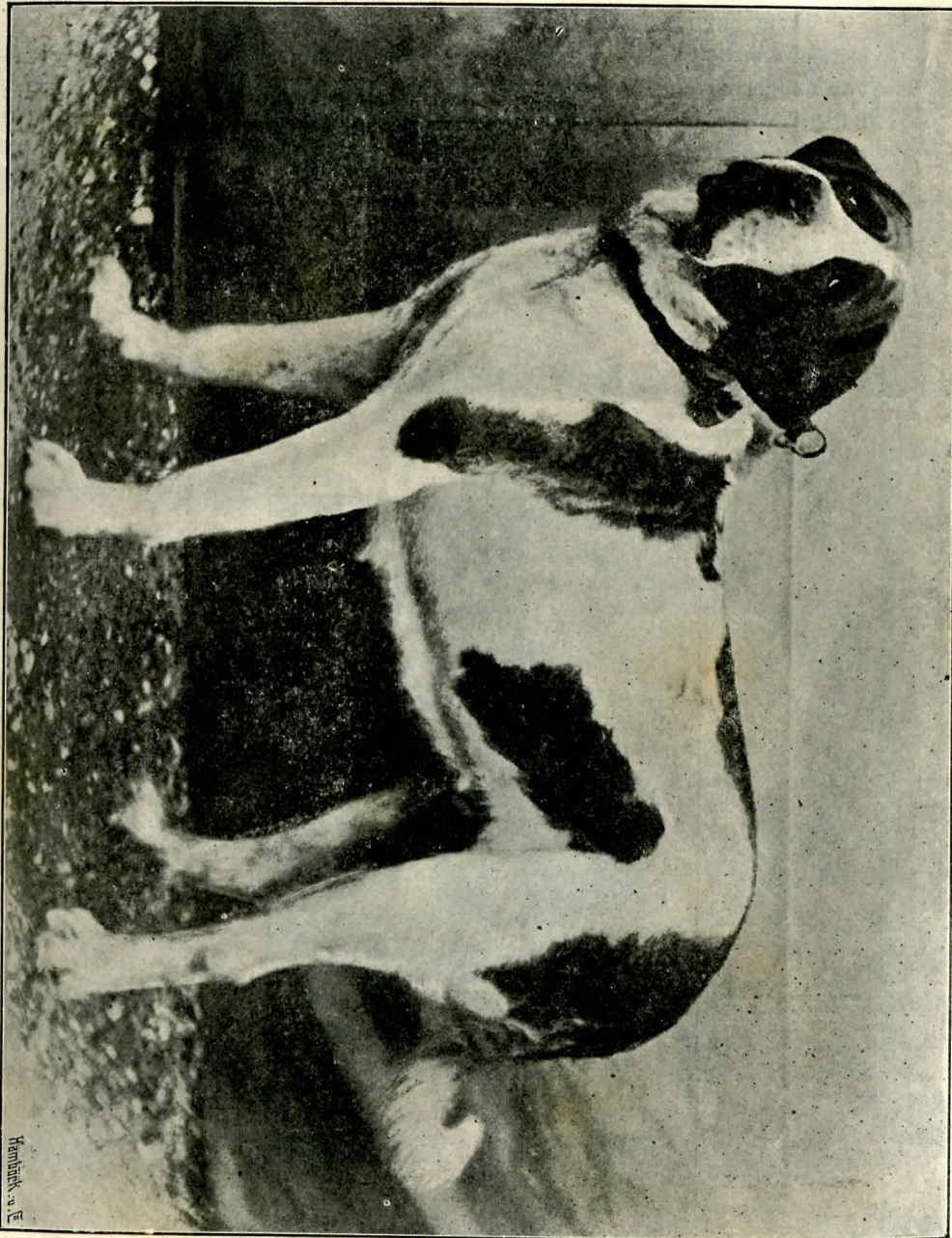

Alphabetisches Namensregister

aller in Band I und II eingetragenen lang- und kurzhaarigen Rüden und Hündinnen.

(Erklärung: Agamemnon I, 176 bedeutet: Eingetragen in Band I Nr. 176, Alex-Silesia II, 437 bedeutet: Eingetragen Band II Nr. 437.

Kurz- und langhaarige Rüden.

- Agamemnon I, 176.
 Ajax I, 1.
 Stammbaum Band I, Seite III.
 Bild Band I, Seite 43.
 Alex-Silesia II, 437.
 Stammbaum Band II, Seite 293.
 Ali-Pascha II, 438.
 Stammbaum Band II, Seite 294/95.
 Bild Band II, Seite 149
 Alp I, 177.
 Apollo I I, 2.
 Apollo II I, 3.
 Apollo von Flöhathal II, 439.
 Stammbaum Band II, Seite 296/97.
 Apollo von Hirslanden II, 302.
 Stammbaum Band II, Seite 241.
 Apollo von Villingen I, 9.
 Stammbaum Band I, Seite VI.
 Arbon I II, 440
 Stammbaum Band II, Seite 298.
 Argos-Excelsior I, 178.
 Bild Band I, Seite 142.
 Argos-Marburg I, 5.
 Armin-Silesia II, 303.
 Arminius I, 4.
 Athos I, 6.
 Stammbaum Band I, Seite IV.
 Athos von Biel II, 441.
 Bild Band II, Seite 150.
 Athos von Hirslanden II, 442
 Athos von Mengkofen I, 7
 Stammbaum Band I, Seite V.
 Attila I, 8.
 Baer II, 443.
 Barkas II, 444.
 Barnum-Euskirchen I, 181.
 Barry von Arth I, 15
 Stammbaum Band I, Seite VII.
 Bild Band I, Seite 91.
 Barry-Bayreuth II, 445
 Barry von Biel I, 179.
 Bild Band I, Seite 72 und Band II,
 Seite 16.
 Barry II von Biel II, 446.
 Stammbaum Band II, Seite 299.
 Bild Band II, Seite 153.
 Barry-Brieg II, 447.
 Barry von Burgdorf I, 13.
 Barry-Cannstatt II, 448
 Bild Band II, Seite 154.
 Barry von Cöthen II, 449.
 Barry III von Erlangen I, 10.
 Bild Band I, Seite 89.
 Barry-Euskirchen, siehe Barry-Cannstatt II, 448.
 Barry von Frankfurt II, 450.
 Barry-Frauenfeld, siehe Munichia-Barry-Frauenfeld I, 213.
 Barry-Gall, I 183.
 Stammbaum Band I, Seite XXXI.
 Barry-Glockner II, 451.
 Barry-Göppingen II II, 452.
 Barry-H II, 453
 Barry von Hanau II, 304.
 Barry-Hannover I, 188.
 Barry-Hohenzollern II, 454.
 Barry-Ivo I, 12.
 Barry von Kandern, II 305.
 Barry II von Kandern II, 306.
 Stammbaum II, 242.
 Barry-Karlsbad I, 11.
 Stammbaum Band I, Seite VI.

- Barry von Kriau II, 455.
 Barry-Leerbach II, 456.
 Barry vom Lindenhof II, 457.
 Barry von Mäschle-Stuttgart II, 458.
 Bild Band II, Seite 158/59.
 Barry von Medenau II, 459.
 Bild Band II, Seite 232.
 Barry-Milan II, 460.
 Barry-München II, 461.
 Barry-Nemaviae II, 307.
 Stammbaum Band II, Seite 245.
 Bild Band II, Seite 371.
 Barry von Nidau I, 189.
 Berichtigte Abstammung Band II,
 Seite 160.
 Barry-Niederdorf II, 462.
 Barry-Offenbach II, 463.
 Barry-Panaria I, 185.
 Stammbaum Band I, Seite XXXI.
 Bild Band I, Seite 147.
 Barry von Posen II, 464.
 Barry von Rabenthal I, 14.
 Barry-Ravensburg I, 21.
 Barry vom Rhein I, 184.
 Barry-Saulgau I, 152.
 Barry-Saulgau II II, 465.
 Bild Band II, Seite 162.
 Barry von Schaffhausen II, 466.
 Barry-Sendling II, 467.
 Barry-Weissenfels II, 468.
 Stammbaum Band II, Seite 300.
 Belisar I, 16
 Bild Band I, Seite 86.
 Bello, siehe Bubat's Bello I, 180.
 Bello la grandios I, 186.
 Stammbaum Band I, Seite XXXII.
 Bello of Mexico II, 469.
 Bergmann von Arth I, 17.
 Stammbaum Band I, Seite VII.
 Bild Band I, Seite 73 und 92.
 Beri I, 19.
 Stammbaum Band I, Seite VIII.
 Bernhard I, 18.
 Bernhard von der Residenz II, 470.
 Bill I, 20.
 Blitz-Hannover (früher Fritz) II, 471.
 Stammbaum II, Seite 301.
 Bruno von Biel I, 187.
 Stammbaum Band I, Seite XXXIII.
 Bild Band I, Seite 148.
 Bruno-Cöthen II, 472.
 Bruno von Eberstadt II, 473.
 Stammbaum Band II, Seite 202/203.
 Bild Band II, Seite 165.
 Brutus I, 190.
 Brutus vom Tobel II, 308.
 Stammbaum Band II, Seite 243.
 Bild Band II, Seite 91.
 Bubat's Bello I, 180.
 Bild Band I, Seite 145/46.
 Caesar von Bretten II, 309.
 Caesar von Laegerdorf II, 474.
 Caesar von Olten I, 22.
 Caesar-Urach II, 310.
 Caesar II-Urach II, 311.
 Castor II I, 191.
 Castor III I, 192.
 Cid von Ilseburg II, 312.
 Bild Band II, Seite 93.
 Congo I, 193.
 Stammbaum Band I, Seite XXXIV.
 Courage I, 196.
 Crystallo I, 23.
 Cyrus I, 194.
 Czar I, 195.
 Czar-Urach II, 313.
 Stammbaum Band II, Seite 246/47.
 Champion Daniel von Hirslanden II, 314.
 Stammbaum Band II, Seite 248.
 Bild Band II, Seite 95.
 Deichmann's Pluto, siehe Pluto I, 57.
 Djel (früher Kohler's Rex) I, 24.
 Bild Band I, Seite 9 und 94.
 Dür's Leo, siehe Priest I, 218.
 Ekkehard II I, 26.
 Ekkehard-Panaria I, 197.
 Emin-Pascha II, 475.
 Enzo-Barry II, 476.
 Stammbaum Band II, Seite 304/05.
 Faust I, 198.
 Faust von Neuwittelsbach I, 200.
 Fellow of Steiermark II, 315.
 Föhn I, 199.
 Foma II, 477.
 Stammbaum Band II, Seite 306/07.
 Force I, 27.
 Stammbaum Band I, Seite IX.
 Bild Band I, Seite 96.
 Gambetta I II, 478.
 Stammbaum Band II, Seite 308/09.
 Garibaldi I, 202.
 Gessler II, 479.
 Stammbaum Band II, Seite 310/11.
 Bild Band II, Seite 168.
 Gorm, genannt Barry II, 480.
 Greene I, 28.
 Grossglockner I, 201.
 Bild Band I, Seite 152.

- Haimo-Barry II, 481.
 Hamlet II, 316.
 Harald II, 482.
 Harald-Grossglockner II, 483.
 Hector von Basel (Krupp's Hector) I, 29.
 Hector von Berg II, 484.
 Bild Band II, Seite 171.
 Hector II von Biel I, 205.
 Berichtigte Abstammung Band II,
 Seite 170.
 Bild Band I, Seite LIV.
 Hector-Corona I, 203.
 Stammbaum Band I, Seite XXXIV.
 Hector-Germania I, 30.
 Hector von Ilseburg II, 485.
 Stammbaum Band II, Seite 312/13.
 Hector von Kriau II, 317.
 Hector-Schrobenhausen II, 318.
 Hector I von Stuttgart II, 486.
 Helgo I, 204.
 Helgo II-Grossglockner-Sohn II, 487.
 Henri I, 32.
 Stammbaum Band I, Seite X.
 Herakles I, 31.
 Bild Band I, Seite 96/97.
 Heros-Oels II, 319.
 Bild Band II, Seite 97.
 Hohenstaufen II, 488.
 Hospiz-Pluto, siehe Pluto I, 57.
 Ivo I, 35.
 Ivo von Hanau I, 36.
 Bild Band I, Seite 100.
 Jenatsch II I, 206.
 Bild Band I, Seite 153/154.
 Jung-Pluto von Arth I, 33.
 Bild Band I, Seite 73.
 Jupiter I, 34.
 Bild Band I, Seite 99.
 Jupiter-Belisar I, 37.
 Jupiter von Schaffhausen II, 320.
 Bild Band II, Seite 98.
 Kean I I, 207.
 Bild Band I, Seite 154.
 Kean II I, 208.
 Kleine Man II, 321.
 Stammbaum Band II, Seite 249.
 Kohler's Rex, siehe Djel I, 24.
 Kraft II, 489.
 Krupp's Hector, siehe Hector von
 Basel I, 29.
 Kuno I I, 38.
 Kuno II von Burgdorf I, 39.
 Kuno von Basel I, 40.
 Kuno von Nidau II, 490.
 Landgraf Barry II, 491.
 Bild Band II, Seite 174.
 Leo (Dür's), siehe Priest I, 218.
 Leo von Hirslanden I, 209.
 Bild Band I, Seite 155.
 Leo II von Hirslanden II, 322.
 Stammbaum Band II, Seite 250.
 Leo vom Taunus II, 323.
 Leon I, 42
 Leon I von Biel II, 492.
 Stammbaum Band II, Seite 314.
 Bild Band II, Seite 176.
 Leon von Wurzen II, 493.
 Lord-Asciburgia I, 41.
 Lo d Barry II, 494.
 Stammbaum Band II, Seite 315.
 Bild Band II, Seite 177 und 385.
 Lord Charles II, 495.
 Stammbaum Band II, Seite 316/17.
 Lord von Hanau II, 496.
 Bild Band II, Seite 179.
 Lord I-Leipzig II, 324.
 Lord von der Mulde II, 497.
 Lord Walter I, 210.
 Marko von Bischwitz II, 498
 Stammbaum Band II, Seite 318/19.
 Marko von Hanau II, 325
 Marko-Mangfall II, 326
 Stammbaum Band II, Seite 253.
 Marquis von Hirslanden II, 499.
 Mars, siehe Neumaier's Mars I, 215.
 Mars-Hohenlohe I, 211.
 Max I, 48.
 Bild Band I, Seite 104.
 Medor-Bayreuth I, 212
 Stammbaum Band I, Seite XXXV.
 Medor-Bergmann II, 327.
 Medor von Turbenthal I, 45.
 Medor-Wang II, 328.
 Menelik I II, 500.
 Mentor von Hirslanden I, 47.
 Stammbaum Band I, Seite XI.
 Bild Band I, Seite 103.
 Mentor II von Hirslanden I, 44.
 Stammbaum Band I, Seite XI.
 Mentor von Langenstein II, 329.
 Stammbaum Band II, Seite 251.
 Milan I, 43.
 Milan von Bruck II, 501.
 Minos von Hirslanden II, 330.
 Montblanc, siehe Munichia-Montblanc I,
 52.
 Mont-Cervin I, 46.
 Stammbaum Band I, Seite XI.
 Moritz I, 51.
 Morro-Hohenlohe I, 50.

- Munichia-Barry I, 49.
Munichia-Barry-Frauenfeld I 213.
Bild Band I, Seite 38.
Munichia-Bayard II, 331.
Stammbaum Band II, Seite 255/256.
Munichia-Medor II, 502.
Munichia-Montblanc I, 52.
Stammbaum Band I, Seite XI/XIII.
Negus II, 332.
Nelusko I, 53.
Nero-Nürtingen I, 214.
Bild Band I, Seite 156/157.
Nestor-Hvilshjerg II, 503.
Neumaier's Mars I, 215.
Bild Band I, Seite 158.
Nothung II, 504.
Bild Band II, Seite 183.
- Odin** I, 54.
Stammbaum Band I, Seite XIV.
Olaf I, 217.
Orest von Biel II, 505.
Stammbaum Band II, Seite 320/21.
Orest von Bruck II, 333.
Orsino I, 216.
Orsino von Hirslanden I, 55.
Bild Band I, Seite 106.
Othello I, 56.
Othello-Calanda II, 506.
Stammbaum Band II, Seite 322/23.
- Paladin** I, 219.
Stammbaum Band I, Seite XXXVI.
Bild Band I, Seite 161.
Paris-Tuttlingen I, 66.
Pascha von Burgstädt II, 507.
Stammbaum Band II, Seite 321/25.
Pascha-Panaria I, 63.
Pascha-Silesia II, 508.
Stammbaum Band II, Seite 326/27.
Phylax von Hirslanden II, 509.
Pilatus von Hirslanden II, 510.
Pilot-Excelsior I, 68.
Plinlimmon I, 220.
Pluto (Hospiz) I, 57.
Pluto-Albis II, 334.
Pluto von Arth I, 58.
Stammbaum Band I, Seite XIV.
Bild Band I, Seite 107.
Pluto von Basel (früher Pluto von Feldberg) I, 59.
Besitzwechsel Band II, Seite 104.
Bild Band II, Seite 105.
Pluto von Biel-Pirna I, 61.
Pluto II von Biel I, 69.
Bild Band I, Seite 55.
Pluto-Braunfels I, 62.
- Pluto-Carl I, 60.
Mit Abstammung Band II, Seite 104.
Pluto von Hirslanden I, 67.
Pluto-Jupiter II, 235.
Bild Band II, Seite 107.
Pluto von Kandern II, 336.
Stammbaum Band II, Seite 257.
Pluto von Landau II, 511.
Pluto von München II, 512.
Pluto vom Rosshof II, 513.
Pluto II-Silesia I, 70.
Pluton II II, 514.
Stammbaum Band II, Seite 328/329.
Polar II, 515.
Porthos-Belisar I, 65.
Porthos II II, 337.
Priest (früher Dür's Leo) I, 218.
Prince II, 516.
Prinz I, 64.
Bild Baad I, Seite 108.
Prinz von Nördlingen II, 517.
Stammbaum Band II, Seite 330/31.
- Rasco** II II, 338.
Rasco von Burgstädt I, 223.
Rasco vom Rehhag II, 339.
Rasko I, 76.
Rasko II I, 77.
Bild Band I, Seite 113.
Rasko von Küssnacht I, 79.
Rawyl von Basel I, 221.
Rawyl von Bern I, 222.
Bild Band I, Seite 163.
Rawyl-Mangfall II, 340.
Stammbaum Band II, Seite 256.
Rawyl von München I, 327.
Remus I, 71.
Rex (Kohler's Rex), siehe Djel I, 24.
Rhenania-Barry I, 73.
Rhyn von Gundeldingen I, 78.
Bild Band I, Seite 111.
Rigi I, 224.
Stammbaum Band I, Seite XXXVII.
Rigi-Arth I, 72.
Rigi-Augusta I, 74.
Rino II, 341.
Bild Band II, Seite 108/09.
Rocher I, 226.
Rocher-Pottenstein II, 518.
Stammbaum Band II, Seite 332/33.
Roland von Aith II, 342.
Roland-Flöha II, 343.
Roland von Hauenstein I, 75.
Roland von Hirslanden Teplitz II, 344.
Stammbaum Band II, Seite 258/59.
Roland-Stöckach II, 519.
Royal I, 225.

- Sadi** von Hirslanden II, 520.
Samiel I, 229.
Saro I, 228.
Stammbaum Band I, Seite XXXVII.
Saturn-Obotritia II, 345.
Sebastian von Gundeldingen I, 81.
Sentis II, 521.
Sepp I of Leipzig II, 346.
Bild Band II, Seite 112.
Simplon I of Leipzig II, 522.
Bild Band II, Seite 188.
Sirius von Hirslanden I, 82.
Besitzwechsel und Prämierungsnachtrag Band II, Seite 111.
Bild Band II, Seite 111.
Sir Joseph I, 231.
Stammbaum Band I, Seite XXXIX.
Socrates von Hirslanden II, 523.
Bild Band II, Seite 190 und 233.
Solon vom Taunus II, 524.
Stivo I, 230.
Stammbaum Band I, Seite XXXVIII.
Sultan V I, 80.
Sultan-Kreuznach II, 525.
- Talli** II, 526.
Tell I, 84.
Tell-B. II, 347.
Tell-Ko. II, 527.
Stammbaum Band II, Seite 334/35.
Tell-Simmerberg II, 528.
Tell-Vindobona II, 529.
Teut von Steglitz II, 530.
Stammbaum Band II, Seite 336/337.
Tilly II, 348.
Stammbaum Band II, Seite 261.
Tom II, 531.
Stammbaum Band II, Seite 338.
Trouveur I, 232.
Stammbaum Band I, Seite XL.
Turco von Alzey II, 349.
Türk I, 83.
Türk-Ostpreussen II, 532.
Tyras von Riehen II, 350.
Uli de St. Gall I, 233.
Umberto I II, 533.
- Uranus von Hirslanden I, 85.
Uri-Barry-Cannstatt II, 534.
- Verne** II, 351.
Victor I, 234.
Victor Plavia I, 86.
Bild Band I, Seite 115.
- Watzmann** von Merseburg II, 535.
Willi-Wood I, 88.
Wodan I, 89.
Wodan von Biel II, 352.
Wotan I, 87.
Stammbaum Band I, Seite XVI.
Wotan-Mars II, 536.
Wotan-Urach II, 537.
- Young Barry** I, 235.
Bild Band I, Seite 166.
Young-Garibaldi II, 353.
Young-Ivo I, 92.
Bild Band I, Seite 118.
Young-Jupiter I, 94.
Young-Leander II, 354.
Young-Mars I, 236.
Young-Mars III I, 237.
Young-Mars vom Rosenhof I, 236.
Besitzwechsel und Prämierungsnachtrag, Band II, Seite 195.
Bild Band II, Seite 192.
Young-Medor I, 238.
Bild Band I, Seite 166.
Young-Mentor II, 355.
Young-Montblanc II, 538.
Young-Pluto I, 91.
Bild Band I, Seite 116 und Band II, Seite 13.
Young-Pluto von Ilseburg II, 356.
Stammbaum Band II, Seite 263.
Bild Band II, Seite 115.
Young-Rasco I, 90.
Stammbaum Band I, Seite XVI.
Young-Roland-Bayreuth II, 539.
Bild Band II, Seite 196.
Young-Tell I, 93.
- Zeus** II von Hirslanden I, 239.

Kurz- und langhaarige Hündinnen.

- Abess** I, 95.
Alma von Solothurn II, 540.
Arolla I, 96.
Arona-Panaria II, 357.
Arosa-Schweiz I, 240.
Stammbaum Band I, Seite XLI.
Asta von Steglitz II, 541.
- Bella** IV II, 542.
Stammbaum Band II, Seite 339.
Bella von Apolda II, 543.
Bella von Arth I, 104.
Bella von Braunfels I, 242.
Stammbaum Band I, Seite XLII.
Bella von Gundeldingen I 101.

- Bella II von Hirslanden II, 358.
 Bella von Hofstetten II, 544.
 Bella von Kandern II, 359.
 Bella-Kreuznach II, 545
 Bella von Krieau II, 546.
 Bella-Mangfall II, 360.
 Bella von Mäschle-Stuttgart II, 547.
 Bild Band II, Seite 198.
 Bella von Neustadt a. Haardt II, 361.
 Bella-Royal I, 245.
 Bella-Saxonia I, 247.
 Bella-Urach II, 362
 Belline I 107.
 Belline, jetzt Champ. Sans-Peur II, 548.
 Belline von Altenberg II, 363.
 Bild Band II, Seite 386
 Belline von Flöha II, 549.
 Belline von Grosspriesen II, 364.
 Belline von Mühlberg II, 365.
 Belline-Neumaier I, 246.
 Belline von Olten I, 105.
 Belline von Olten II, 99.
 Belline vom Rosenhof II, 360.
 Bellona von Frauenfeld II, 367.
 Bellona von Schaffhausen II, 368.
 Bellone von Oldenfelde II, 369.
 Beresina-Landshut II, 550.
 Berna von Aeschach II, 551.
 Berna von Basel II, 370
 Berna von Basel II, 552.
 Berna-Burgoberbach II, 553.
 Berna-Corona II, 371.
 Berna-Cöthen II, 554
 Berna von Flöha II, 555.
 Berna von Isenburg II, 372.
 Stammbaum Band II, Seite 271.
 Berna von Lempenmatt I, 100.
 Berna-Mars II, 556
 Berna von Mengkofen II, 557.
 Berna-Pfaffenhofen II, 558.
 Berna-Urach II, 373.
 Berna II-Belisar I, 98.
 Bernhardina I, 97.
 Bernice I, 106
 Bernice von Grosspriesen II, 559.
 Bernice von Langenstein II, 374
 Stammbaum Band II, Seite 272.
 Bernice von Oettingen I, 108.
 Bernina-Lola I, 244.
 Stammbaum Band I, XLII.
 Bild Band I, Seite 170.
 Betty von Stüchteln I, 241.
 Birs von Basel I, 102.
 Blanka von Basel I, 103.
 Stammbaum Band I, Seite XVII.
 Bild Band I, Seite 120.
 Blanka von Hainstadt II, 560.
 Blanka von Ratzeburg II, 561.
 Stammbaum Band II, Seite 340/41.
 Blanka-Silesia I, 243.
 Stammbaum Band I, Seite XLII.
 Blanka von Unterhofstetten II, 375.
 Bosna II, 376.
 Capella von Hirslanden I, 109.
 Besitzwechsel und Prämierungsnachtrag Band II, Seite 122.
 Capella III von Hirslanden II, 377.
 Carmen I, 248.
 Clara I, 110
 Bild Band I, Seite 121.
 Clara-Weissenbach I, 250.
 Comtesse II, 562.
 Comtesse von Dwarischken II, 563.
 Cora I, 249.
 Stammbaum Band I, Seite XLIII.
 Cora von Rosswein II, 378.
 Countess, siehe Munichia Countess I, 145
 Dido I, 113.
 Dora I, 111.
 Dora-Belisar I, 112.
 Stammbaum Band I, Seite XVIII.
 Dora-Hedwig II, 564.
 Stammbaum Band II, Seite 342/43.
 Dora-Weissenbach I, 251
 Dido II von Oerlikon II, 379.
 Bild Band II, Seite 123
 Dore vom Königswald II, 380.
 Edelweiss (siehe Popena) II, 675.
 Electra von Biel II, 565
 Elisabeth I, 253.
 Elsa-Urach II, 381.
 Erika-Plavia I, 252.
 Eros I, 116
 Eva I, 115.
 Eveline I, 114.
 Eveline von Hirslanden II, 566.
 Fenna I, 117.
 Fides I, 122
 Fides-Palatia I, 118.
 Flora von Basel II, 382.
 Flora-Bayreuth II, 383.
 Stammbaum Band II, Seite 273.
 Flora von Hauenstein I, 121.
 Flora-Heidingsfeld II, 567.
 Flora von Schaffhausen II, 568.
 Flora-Theresia II, 569.
 Flora-Wandsbeck II, 570.
 Floraline I, 255.
 Fortuna II, 344.
 Fräulein Bary von Kempten II, 571.
 Freya von Bielefeld II, 385.

- Freya von Burgdorf I, 120.
 Bild Band I, Seite 125.
 Freya-Grossglockner II, 572.
 Freya-Mangfall II, 386.
 Freya von Merseburg II, 573.
 Frikka von Bruck II, 574.
 Stammbaum Band II, Seite 344/45.
 Bild Band II, Seite 207.
 Furka I-Corona I, 119
 Stammbaum Band I, Seite XIX.
 Bild Band II, Seite 238.
 Furka II von Henkendorf II 387.
 Furka von München I, 254
 Gemma II I, 257.
 Gemma von Königswald II, 575.
 Gemmi von Hirslanden II, 576.
 Gemmi von Tirol I, 260.
 Gerda von Hanau II, 388.
 Gerda-Silesia I, 259.
 Stammbaum Band I, Seite XLV.
 Ghita II, 389.
 Bild Band II, Seite 128.
 Gilda von Dölitz II, 577.
 Glöcknerin I, 256.
 Besitzwechsel und Prämierungsnachtrag Band II, Seite 209.
 Gretchen von Neu-Wittelsbach I, 258.
 Stammbaum Band I, Seite XLIV.
 Grethe I, 123.
 Grethe von Ratzeburg II, 578.
 Hadwig-Weissenbach I, 261.
 Hectorine I, 125.
 Bild Band I, Seite 126
 Stammbaum Band I, Seite XX.
 Hella-Turka II, 390.
 Helvetia II, 391.
 Hera II, 392.
 Hera-Asciburgia II, 579
 Hera von Grindelwald I, 124.
 Hera-Ratisbona II, 580.
 Hero von Burgstädt II, 581.
 Stammbaum Band II, Seite 348/349.
 Hero von Hanau II, 393.
 Hero von Hirslanden I, 262.
 Bild Band I, Seite 174
 Hero III von Hirslanden II, 582.
 Bild Band II, Seite 211.
 Stammbaum Band II, Seite 346/347.
 Herza II, 583.
 Hilda-Langenburg II, 394.
 Hironnelle II, 395.
 Ida von Olten I, 135.
 Bild Band I, Seite 129.
 Ida von Wittelsbach II, 584.
 Bild Band II, Seite 213.
 Stammbaum Band II, Seite 350/351
 Ilka II, 396.
 Stammbaum Band II, Seite 274/275.
 Ilse I, 130.
 Ilse von Oerlikon II, 397.
 Ilse vom Sengerschloss I, 264.
 Irma von Biel I, 138.
 Kopfbild Band I, Seite 3.
 Vollbild Band I, Seite 35.
 Irma von Gerlachsheim II, 585.
 Bild Band II, Seite 372
 Irma von Langenstein II, 586.
 Irma-Obotritia II, 398.
 Isabella von Hirslanden II, 399.
 Isar I, siehe Munichia-Isar I, 278.
 Isar II I, 137.
 Isar vom Lindenhof II, 587.
 Isar von Zollikofen II, 401.
 Isaria-Mangfall II, 400.
 Isis I, 129
 Isolde I, 128.
 Bild Band I, Seite 127.
 Isolde von Hirslanden II, 402.
 Bild Band II, Seite 133.
 Stammbaum Band II, Seite 278/279
 Jella I, 132.
 Jenny-Hohenlohe I, 127.
 Jenta I, 131.
 Jessie II, 588.
 Stammbaum Band II, Seite 352/353.
 Jessika II, 589.
 Stammbaum Band II, Seite 354/355.
 Jung-Furka I, 263.
 Juno-Berg II, 403.
 Juno von Biel I, 136.
 Bild Band I, Seite 131.
 Juno von Dwarischken II, 590.
 Juno von Franken II, 404.
 Stammbaum Band II, Seite 276.
 Juno I von Hirslanden I, 126.
 Juno von Holstein II, 405
 Juno-Hvilbsbjerg II, 591.
 Juno vom Königstuhl II, 592.
 Stammbaum Band II, Seite 356/357.
 Juno von Mühlberg II, 593.
 Juno von Vaduz I, 133.
 Stammbaum Band I, Seite XX.
 Jura I, 134.
 Besitzwechsel und Prämierungsnachtrag Band II, Seite 135.
 Lady I, 274.
 Stammbaum Band I, Seite XLVII.
 Lady von Biel-Cannstatt II, 594.
 Lady von Interlaken II, 595.
 Lady Wanda-Grossglockner I, 275.
 Laura II, 596
 Lea I, 142

- Lea von Kirchheim II, 597.
 Lea von Leonberg II, 598.
 Lea von Schönberg I, 273.
 Lea-Tuttlingen I, 139.
 Leda I, 271.
 Lena-Weissenbach I, 270.
 Linda I, 269.
 Linda II, 406.
 Stammbaum Band II, Seite 277.
 Lindurn-Bernie I, 272.
 Lionne von Biel II, 599.
 Lionne von Dresden II, 407.
 Stammbaum Band II, Seite 280.
 Lisa (Belline) I, 143.
 Lola III I, 267.
 Stammbaum Band I, Seite XLV.
 Lola II-Deichmann I, 265.
 Lola-Landshut II, 600.
 Stammbaum Band II, Seite 358/359.
 Lola-Nizza I, 276.
 Lola-Silesia I, 266.
 Bild Band I, Seite 176.
 Lolla-Stuttgart II, 408.
 Lorley II, 601.
 Lorna von Lassere II, 602.
 Stammbaum Band II, Seite 302.
 Lotte II, 409.
 Stammbaum Band II, Seite 281.
 Lotte von Bruck II, 603.
 Luna I, 140.
 Luna von Hirslanden II, 604.
 Luna-Saulgau II, 605.
 Lunina I, 141.
 Besitzwechsel Band II, Seite 137.
 Lyonne I, 268.
- Mala** von Hirslanden II, 606.
Mapha-Ilia I II, 410.
Marlüt von Burgstädt II, 607.
 Stammbaum Band II, Seite 362/63.
Meta I, 144.
Meta von Burgstädt II, 411.
Meta von Ebersdorf II, 412.
Meta von Eberstadt II, 413.
Mina II, 608.
Minka-Barry Cannstatt II, 609.
Minka-Calanda I, 277.
 Stammbaum Band I, Seite XLVIII.
 Bild Band I, Seite 178.
Minka-Grossglockner II, 610.
Minka-Ittenheim II, 414.
Minka von der Weide II, 415.
Mino von Bern II 611.
Mira I von Bruck II, 416.
 Stammbaum Band II, Seite 282.
 Bild Band II, Seite 140.
Mira II von Bruck II, 612.
- Mirzl** von Söllbach II, 613.
Monte-Rosa II, 614.
Munichia-Countess I 145.
 Stammbaum Band I, Seite XXI.
 Bild Band I, Seite 134.
Munichia Isar I I, 278.
Munichia-Meta II II, 615.
Munichia-Rena I, 280.
 Bild Band I, Seite 180.
Munichia-Sparta I, 279.
 Stammbaum Band I, Seite XLIX.
Munichia-Troja I, 146.
 Stammbaum Band I, Seite XXII.
Munichia-Troja II II 417.
Muriel I, 281.
- Nella-Royal** I 284.
Niobe I, 147.
Nora von Biel I 282.
Nora-Bludika II, 617.
Nora von Burgdorf I 150.
 Besitzwechsel und Prämiierungsnachtrag Band II, Seite 141.
Nora II von Burgdorf II, 616.
Nora von Hirslanden I, 152.
 Stammbaum Band I, Seite XXII.
Nora von Neuwittelsbach II, 618.
Nora von Olten I 151.
Nora von St. Urban I, 149.
Norma-Belisar I, 148.
 Stammbaum Band I, Seite XXIII.
Norma von Budesheim-Scharlachberg II, 620.
Norma von Eberstadt II, 418.
Norma-Hvilsbjerg II, 619.
Norma-Plavia I, 283.
Norma von Weinfeldern II, 621.
- Olga** siehe Sascha II, 631.
Olga von Züllichau II, 622.
- Pallas** II I, 155.
Pallas von Olten II, 419.
Phyllis I, 286.
 Stammbaum Band I, Seite XLVII.
Phyllis von Eberstadt I, 285.
Phyllis-Helvetia II, 623.
 Stammbaum Band II, Seite 364/365.
Piora I, Seite 154.
Polanka von Medenau II, 624.
Popena (jetzt Edelweiss) II, 625.
Princess Carly I, 153.
 Stammbaum Band I, Seite XXIV.
Prinzess Carmen vom Weinhag II, 420.
 Kopfbild Band II, Seite 143.
 Vollbild Band II, Seite 392.
 Stammbaum Band II, Seite 283.
Prinzess Flora II, 626.

- Prinzess Liesel** II, 421.
 Stammbaum Band II, Seite 284/285.
- Queen** I, 287.
Queen Victoria I, 156.
- Rena**, siehe Munichia-Rena I, 280.
Rhona-Panaria I, 289.
 Bild Band I, Seite 182.
 Stammbaum Band I, Seite L.
Rhona II von Winterthur II, 627.
Rosa von Euskirchen I, 288.
Rosa-Hvilsbjerg II, 628.
Rose I, 157.
 Stammbaum Band I, Seite XXV.
Rose des Bernhard II, 422.
Rosetta II, 629.
 Stammbaum Band II, Seite 361.
Röschen von Hirslanden II, 630
- Sabah** I, 162.
 Bild Band I, Seite 138.
Sabah von der Au I, 158.
Sabah von München I, 165.
Sabah von Olten II, 423.
Sabine I, 159.
Sarah I, 166.
Sascha (früher Olga) II, 631.
Scesna-Plana I, 164.
Schweinlin's Lola, siehe Lola-Silesia I, 266.
Sella I, 160.
 Stammbaum Band I, Seite XXVI.
Senta von Burgstädt II, 424.
 Stammbaum Band II, Seite 286/287.
Senta-Calyörde I, 293.
 Stammbaum Band I, Seite LI.
Senta I-Corona II, 425.
Senta von Gerlachshaus II, 632.
Senta II von Henkendorf II, 426.
Senta von Oldenfelde II, 427.
Senta von Spaichingen II, 633.
Silva von Hanau II, 634.
Silva-Hannover I, 292.
Silva-Hospiz I, 163.
 Stammbaum Band I, Seite XXVII.
Silva-Mehlem I, 291.
Silva-Plavia I, 290.
 Bild Band I, Seite 183.
Silva-Urach II, 635.
Sparta, siehe Munichia-Sparta I, 279.
Spica-Saxonia II, 636.
Sylva-Theresia II, 637.
- Tamina-Urach** I, 167.
 Stammbaum Band I, Seite XXVIII.
 Bild Band I, Seite 140.
Thekla von Burgstädt II, 638.
 Stammbaum Band II, Seite 366/67.
Thusnelda I, 169.
Tkusnelda-Albis II, 428.
 Stammbaum Band II, Seite 288/89.
Tosca-Corona II, 429.
Toska von Hauenstein I, 168.
Traudl (Krause) I, 294.
Traudl (Wiesner) II, 639.
Troja, siehe Munichia-Troja I, 146.
Turka I 295.
Turka von Oerlikon II 430.
- Undine** von Tuttlingen II, 431.
- Variscin-Bella** I, 171.
Venus von Bromberg I, 296.
Venus-Corona II, 432.
 Stammbaum Band II, Seite 290/91.
Vera I, 297.
Vinetta von Hirslanden I, 170.
Volka I, 298.
- Waldau** vom Bruderhaus (siehe Waldau von Oerlikon) II, 433.
Waldau von Oerlikon (früher Waldau vom Bruderhaus) II 433.
Waldenmaier's Bella II, 640.
Wanda-Augusta I, 173.
Wanda de St Gall I, 299.
Wanda von Hainstadt II, 434.
Wanda von Langendiebach I, 172.
Wanda-Ratisbona II, 641.
Watti II, 642.
Wera-Ravensburg II, 643.
- Yellow-Königstuhl** II, 644.
 Stammbaum Band II, Seite 368/369.
 Bild Band II, Seite 237.
- Young-Bella** I, 174.
 Stammbaum Band I, Seite XXIX.
Young Erika I, 301.
Young-Flora vom Rosenhof II, 435.
Young-Norma I, 300.
 Stammbaum Band I, Seite LII
Young-Sabah von München II, 436.
Young-Sarah II, 645.
 Stammbaum Band II, Seite 370.
- Zuna** I, 175.
 Stammbaum Band I, Seite XXX.



„Irma von Biel“ 138.

Inhalts-Verzeichniss.

	Seite
1896	3
Prämierungslisten der Klassen für St. Bernhardshunde.	
Esslingen, 17. März 1895	29
Heilbronn, 15. April 1895	30
Wien, 4.—6. Mai 1895	30
Dresden, 21.—23. Mai 1895	31
Strassburg, 1.—4. Juni 1895	33
Köln a. Rh., 8.—10. Juni 1895	34
Basel, 15.—17. Juni 1895	35
München, 7.—10. September 1895	38
Braunschweig, 2—4. Mai 1896	43
Heidelberg, 9.—11. Mai 1896	44
Graz, 23.—26. Mai 1896	49
Berlin-Treptow, 29.—31. Mai 1896	50
Nürnberg, 27.—30. Juni 1896	52
Graudenz, 18.—20. Juli 1896	56
Stuttgart, 22.—25. August 1896	56
Innsbruck, 5.—8. September 1896	59
Berlin Charlottenburg, 18.—21. September 1896	63
München, 26.—29. September 1896	66
Karlsruhe, 10.—12. Oktober 1896	70
Elberfeld, 24.—27. April 1897	73
Leipzig, 7.—10. Mai 1897	75
Frankfurt a. M., 15.—17. Mai 1897	79
Bromberg, 22.—24. Mai 1897	82
Würzburg, 5.—7. Juni 1897	83
Erfurt, 19.—22. Juni 1897	86

Eintragungen.

Kurzhaarige Rüden, 302—356	89—115
› Hündinnen, 357—436	116—148
Langhaarige Rüden, 437—539	149—196
› Hündinnen, 540—645	196—236
Ausführliche Stammbäume der mit * bezeichneten Hunde	241—370
Das Hospiz am grossen St. Bernhard	373
Zucht des Jahres 1896	387
Namensregister der in Band I und II eingetragenen Hunde	393—401
Inhalts-Verzeichniss	403—404



St. Bernhards-Klub

INV. NR. D-23-2