



Bernhardiner-Stammbuch

(Nachdruck)

Band XVII

Zuchtbuchnummern: 12001-13200

Herausgeber: Bernhardiner-Forum



BERNHARDINER FORUM

Vorwort

Das Bernhardiner-Forum hat es sich zur Aufgabe gemacht, den Bernhardiner und seine Zucht zu fördern. Die gesundheitliche Entwicklung der Rasse gehört ebenso dazu wie die typmäßige. Gemeinsame Maßnahmen der vier an dem Forum beteiligten Vereine verfolgen diese Ziele.

Die Zucht des Bernhardiners hat aber auch traditionelle und kulturelle Aspekte.

Diese sollten nicht in Vergessenheit geraten.

Alte Aufzeichnungen und Bücher existieren leider nur noch in einer geringen Anzahl, so daß bislang das Interesse daran nicht bei allen befriedigt werden konnte.

Zu kleine Auflagen verhinderten wegen der enormen Stückkosten bisher eine Neuauflage. Das Forum versucht daher auf einfache Art und Weise Nachdrucke zu erstellen, die finanzierbar sind. Geringfügige Qualitätseinschränkungen lassen sich dabei leider nicht immer vermeiden.

Beschädigte Stellen der Originalvorlagen sind ebenfalls nicht immer, durch eine Nachbehandlung aufzubessern.

Wir hoffen dennoch, daß das vorliegende Exemplar allen Freude bereitet und genügend Gelegenheit zum Studium der Rasse bietet.

Mein besonderer Dank gilt meinem dänischen Freund Erik Anderson n ohne dessen Hilfe und uneigennützigte Mitarbeit eine Realisation dieses Projektes nicht möglich gewesen wäre.

Peter Brieskorn

An dem Bernhardiner-Forum sind folgende Vereine beteiligt:

Schweiz.St.-Bernhards Club

Club Italiano San Bernardo

Dansk Skt. Bernhard Klub

St. Bernhards-Klub Deutschland

REICHSV ERBAND FÜR DAS
DEUTSCHE HUNDEWESEN
⟨R. D. H.⟩

ZUCHTBUCH
DER FACHSCHAFT FÜR
BERNHARDINER

⟨St. Bernhardsklub S. i. M., E. V.⟩

Im Reichsverband für das deutsche Hundewesen ⟨R.D.H.⟩

Bearbeitet von Max Näther
Untermenzing bei München

BAND XVII
NR. 12001 – 13200

1 • 9 • 3 • 4

DRUCK VON J. SCHÖN / MÜNCHEN / HOLZSTR. 7

Im Selbstverlag
der Fachschaft für Bernhardiner (St. Bernhardsklub S. i. M., E. V.)
Im Reichsverband für das deutsche Hundewesen (R.D.H.)
Alle Rechte vorbehalten



Zum Geleit!

Eine grundlegende Änderung ist im verstrichenen Jahre im Deutschen Reiche vor sich gegangen. Auch unsere Liebhaberei, die Hundezucht und Haltung, wurde davon betroffen. So wurde das Kartell durch den Reichsverband für das Deutsche Hundewesen abgelöst. Die Umwälzungen haben sich bis in Einzelheiten ausgewirkt. So finden unsere Mitglieder ein Zuchtbuch vor sich, welches vorerst äußerlich von den bisher erschienenen Bänden nicht abweicht, die Anordnung der Eintragungen hat aber eine vollständige Änderung im Sinne der Bestimmungen des Reichszuchtbuchwartes erfahren.

Interessante Artikel über die Bernhardinerklubs und die Bernhardinerzucht in den verschiedenen Ländern bereichern den Inhalt des Jubiläumsbandes. Das 40 jährige Erscheinen des Bernhardinerstammbuches in 17 Bänden, gab dem Herausgeber Veranlassung in der Kynologie, im Klub und besonders im Zuchtbuchwesen verdienter Männer zu gedenken.

Der vorliegende Band XVII mit 1200 Eintragungen folgt schnell dem im Frühjahr vorigen Jahres herausgegebenen Band, so daß nunmehr 13200 St. Bernhardshunde eingetragen sind. Er enthält 270 Würfe mit 1187 Eintragungen, 8 Eintragungen von importierten Hunden und nur 5 Nachmeldungen. Die Würfe setzen sich zusammen aus 21 Würfen mit 1 Welpen, 21 mit 2, 39 mit 3, 45 mit 4, 36 mit 5 und 108 Würfe mit 6 Welpen, der Durchschnitt der zur Meldung gekommenen Welpen pro Wurf ist 4,4 Welpen. All diese Zahlen bedeuten einen bedeutenden Fortschritt in der Zucht, Zwingernamen wurden innerhalb der 40 Jahre 1124 geschützt, davon verzeichnet dieser Band 88.

Einen erfreulichen Anlauf zur Erhaltung des Types haben eine Anzahl ernsthafter Züchter unternommen, indem sie der stockhaarigen

Haarvarietät wieder mehr Interesse entgegenbringen. Die eingetragenen Tiere, 940 langhaarige und nur 260 stockhaarige, stehen in keinem Verhältnis zur Ursprungsrasse, dem stockhaarigen St. Bernhardshund. Ferner sind anerkennenswert die Opfer, die der Aussteller für unsere Rasse bringt. Konnte doch unsere Rasse mit 313 Hunden den 10. Platz aller Rassen auf Ausstellungen auch dieses Jahr behaupten.

Eine große Anzahl von Deckrüden wurde, man kann wohl sagen wahllos benützt. Hierin Wandel zu schaffen soll unsere nächste Aufgabe sein. 11 Rüden wurden in den letzten 2 Jahren 5 oder mehrmals zur Zucht benutzt. Es sind dies die folgenden: Champ. Fritz v. Drei Lilien 9782, Arth. v. d. Scherenburg 9830, Baldo v. Wiesental 9917, Rasko v. Großglockner 10310, Champ. Abs v. Grünau 10406, Armin v. Ranshofen 10590, Falk v. Hemphorn 10670, Henze Margothof 11135, Iseg Margothof 11237, Champ. Nero v. Uhlenhorst 12039, Ingo v. Rigi 13052. Am häufigsten benutzt wurden Falk v. Hemphorn 10670 und Champ. Nero v. Uhlenhorst 12039, beider Eltern aus der Schweiz importiert, Champ. Fritz v. Drei Lilien, väterlicherseits Schweizer Blut und Ingo v. Rigi 13052, direkt aus der Schweiz erworben. Außer diesen deckten noch verschiedene Importen. Soweit wir die Erfolge überblicken können, war diese Blutzuführung bei durchgezüchteten Stämmen unserer deutschen Zucht von großem Vorteile. Die Ausstellungen dieses Jahr werden uns hoffentlich recht geben.

Wenn wir nun aus dem freudigen Anlaß, wie eingangs erwähnt, diesen Band unseren Mitgliedern übergeben, so zu dem Zweck, den die Herausgabe des begonnenen Werkes verfolgte: durch die Reihenfolge der bereits erschienenen Bände Geschichte und Entwicklung der Rasse als eine unerschöpfliche Quelle des Wissens zu betrachten und nicht als notwendiges Übel, zu deren Abnahme sich jedes Mitglied verpflichtet fühlt.



Phot. A. Dauer, München

Hans Glockner
Reichsführer im Reichsverband für Deutsches Hundewesen.
Reichsobmann der Fachschaft für Bernhardiner (St. Bernhardsklub,
Sitz in München e. V.)



Phot. A. Dauer, München

E. von Otto, Bensheim



Phot. Anton Gralner, Traunstein

Richard Hoepner †



Phot. A. Dauer, München

Max Näther

40 Jahre St. Bernhards-Stammbuch (Zuchtbuch).

Bei Gründung des St. Bernhardsklub, S. i. M., die am 11. Mai 1891 erfolgte, gehörten zu den Bestrebungen der Gründer unter anderem die Herausgabe eines Spezialstammbuches. Die rege Tätigkeit derselben bewirkte bereits am 15. Dezember 1891 den Beschluß, die zwei Münchener Herren Kunstmaler R. Strebel und Dr. Zeppenfeld mit der Führung des Stammbuches zu betrauen. So ganz leicht war der Anfang natürlich nicht. Es bedurfte bis zur Herausgabe des 1. Bandes rund 3 Jahre, denn dieselbe erfolgte erst im Oktober 1894. Durch die Zusammentragung der Unmasse von Unterlagen wurde das Erscheinen verzögert. Dazu kam, daß die meisten Urkunden aus der Schweiz beschafft werden mußten. Wer Vereinsgeschäfte schon erledigt, wer in Zuchtbuchangelegenheiten Einblick hat, wird bestätigen, daß den Auserwählten vielleicht die Arbeit noch erschwert wurde. Dies ist anzunehmen, denn benannte Herren zeichneten nicht bei der Herausgabe von Band I. Eingetragen sind in diesem Bande mit 301 Hunden 193 im Besitze von Züchtern und Besitzern in Deutschland und Österreich wohnend, während der Rest von über 100 im Besitze von Schweizer Angehörigen stand. In Deutschland und Österreich waren nur rund 100 von den eingetragenen Hunden gezüchtet. Das erste Material überhaupt hat uns selbstverständlich die Schweiz gestellt. Da aber das Beste im Lande blieb, zudem Versuche mit Leonbergerhündinnen nur Scheinerfolge ergaben, dauerte es eine geraume Zeit, bis die Erfolge der eigenen Zucht bemerkbar und dem Vorbilde der Schweiz angepaßt wurden. Geführt wurde das erste Stammbuch unseres Wissens von E. v. Otto, jetzt in Bensheim. 1895 wird als Stammbuchredakteur Apotheker Sturm gewählt, der wohl kaum in Tätigkeit trat, zu seiner Assistenz Sekretär Hoepner. Von dieser Zeit an blieb die Schriftleitung auf 2 Personen beschränkt. Schon nach Band III, dessen Herausgabe 1899 erfolgte, bearbeitete der Unterzeichnete in Gemeinschaft mit Hoepner Band IV, mit dem er bis zu seiner Erkrankung zusammen wirkte. Die Anerkennung als Stammbuchführer durch Wahl erfolgte am 23. Februar 1902 in der Hauptversammlung in München. Band VI, im Jahre 1909 herausgegeben, zeichnen noch beide gemeinschaftlich. Seit dieser Zeit sind keine Änderungen in der Person des Stammbuchführers eingetreten, so daß sich meine Mitarbeit an der Herausgabe des nunmehr 17 Bände umfassenden Stammbuches auf rund 35 Jahre erstreckt. Eigentliche Bearbeiter des Stammbuches im Laufe der 40 Jahre sind also die Herren E. von Otto, Richard Hoepner und der Unterzeichnete Max Näther. Wir würden uns einer Unterlassungssünde schuldig machen, wenn wir diese 3 Pioniere des Stammbuchwesens nicht im Bilde festhalten würden. Wenn das Zuchtbuchwesen Deutschlands so überlegen ist über andere Länder, hat unser Klub einen nicht geringen Anteil an den Erfolgen. Zudem bedeutet 40 Jahre Stammbuch ebensolange Arbeit am Aufbau der Rasse. Daß diese in vollem Maße gelungen ist, zeigten dieses Jahr die Ausstellungen und die in diesem Band gebrachten Abbildungen. Nur wenige Klubs können auf ihr Stammbuch so stolz sein als gerade unser Klub.

Die Sorgfalt, ja Gewissenhaftigkeit und Vollständigkeit, mit der schon Band I herausgegeben wurde, brachten es mit sich, daß merkliche An-

derungen in der Gestaltung des Stammbuches im Verlaufe der 40 Jahre nicht eingetreten sind. Doch seien einige einschneidende Beschlüsse erwähnt, die im Laufe der Jahre den Stammbuchführern zur Durchführung an Hand gegeben wurden.

Ein bahnbrechender Beschluß, der allerdings dem heutigen Zwingernamenschutze weit voraus eilte, war der vom 27. Februar 1901. Nach diesem durften nur die beim Verband der Spezialklubs eingetragenen Zwinger und evtl. Zusätze geführt werden. Der Erfolg war, wie die Durchsicht von Band IV ergibt, ein durchschlagender. Nur ganz wenige Hunde wurden ohne Zwingernamen eingetragen. Seit 1908 fanden nur Hunde Annahme, die den Zwingernamen des Züchters trugen. Doch durfte der Besitzernamen (Zwingernamen) beigefügt werden. Ein kurzlebiger Beschluß fand 1903 Annahme, nach dem Hunde ohne Abstammungsangabe im Stammbuche eingetragen werden können, wenn dieselben den Rassekennzeichen entsprechen und von einer Kommission begutachtet wurden. Der Beschluß im Jahre 1911, Würfe eingetragener Eltern innerhalb 2 Monaten nach dem Werfen zur Anmeldung zu bringen, bedeutete eine Umstellung des Stammbuches in ein Zuchtbuch. Schon der im Jahre 1912 herausgegebene Band VIII verzeichnet bei 565 Nennungen allein 42 Würfe mit 270 Hunden. Die Einführung der Wurfmeldungen fand bei den Züchtern volles Verständnis, waren doch für Bd. IX bereits mit 116 die dreifache Zahl von Würfen mit 490 Welpen gemeldet. Allerdings zwangsweise bedingt, durch das Verlangen der Interessenten nach eingetragenen Welpen. Gleichzeitig kam der Beschluß zur Durchführung, daß nur Hunde mit Züchterzwingernamen eingetragen werden dürfen. Im Laufe der folgenden Jahre wurden nur noch ausnahmsweise und bei einwandfreiem Nachweis der Abstammung Einzelhunde, in Deutschland gezüchtet, eingetragen. Hunde des Auslandes nur dann, wenn sie in dem Stammbuche des Ursprungslandes eingetragen sind.

Ein ebenfalls wichtiger Beschluß war die Begrenzung der Welpen eines Wurfes auf 6 Stück. Versuche, mehr als diese Zahl am Leben zu belassen, waren dank der sportlichen Gesinnung unserer züchtenden Mitglieder nur vereinzelt und kam deshalb der Beschluß reibungslos zur Durchführung. Ebenso wichtig war der Beschluß, einen Rüden erst nach vollendetem zweiten Lebensjahre zum Decken zuzulassen, Hündinnen nach 20 Monaten für die Zucht freizugeben. Ausnahmen können bei vollentwickelten Tieren durch den Zuchtwart zugestanden werden.

Wenn ich nun den Inhalt der bereits erschienenen Stammbücher der Zeitfolge nach geordnet mitteile, so deshalb, um unsere heutigen Züchter damit bekannt zu machen. Denn fast alle Stammbücher sind vergriffen.

Schon der **erste Band**, herausgegeben 1894, hatte mit 301 Meldungen einen riesigen Zuspruch zu verzeichnen. Einige Artikel, „Über das Wesen des Stammbuches, was soll ein Stammbuch vorstellen“, „Über die Gründung des Klubs und Rückblick auf die ersten Jahre seines Bestehens“ und „Über die Geschichte des St. Bernhards-hundes“ ergänzen den Inhalt. Interessant sind die am Schluß des Bandes angefügten Stammbäume, teils bis in die 10. Generation und die große Zahl der Textbilder, kleinen und allergrößten Formates. Nicht unerwähnt sollen die Wiedergabe einzelner Federzeichnungen seinerzeit bekannter Zuchtprodukte Dr. Zeppenfelds und die Autotypie des Idealkopfes nach dem farbigen Vereinsblatt pro 1894, sämtliche von Kunstmaler Richard Strebel, bleiben. Statistiker finden die Prämiierungslisten der Ausstellungen der Jahre 1881 bis 1894.

Band II verzeichnet die Eintragungen 302—645, bringt einen Rückblick über Zucht und Ausstellungen bis zum Jahre 1896, die Importationen von Hunden aus der Schweiz und die Prämierungen der Jahre 1895 bis 1897. Ein interessanter Artikel von Schinle, Meran, „Das Hospiz am Großen St. Bernhard“ rundet den Inhalt ab.

Band III, 1899 herausgegeben, enthält die Eintragungen 646—1011, die Prämierungen der Jahre 1898 bis 1899 und in seinem Vorwort die Mitteilungen, daß die beiden vorhergehenden Bände ohne Defizit abgeschlossen haben. Hierzu sei bemerkt, daß Band 1 um 5,— Mk., Band II um 6,— Mk. an Mitglieder abgegeben wurde, an Nichtmitglieder um höheren Preis. Ein Anhang ausführlicher Stammbäume und ein Schlußwort der Stammbuchkommission mit der Behauptung, daß die Zucht in Deutschland mit wenigen Ausnahmen mit der im Ursprungsland, der Schweiz, auf gleicher Höhe steht.

Einen riesigen Band mit den Nummern 1012—1662 stellt der **vierte** dar, 1904 erschienen. Er bringt den Nachweis der am häufigsten benutzten Deckrüden in den erschienenen Bänden 2—4, einen Artikel Boppels über seine Reise zu den „Überhunden“ zum Großen St. Bernhard im Jahre 1901. Die Richtigstellung einer Anzahl von Stammbäumen, die durch eine mehrwöchentliche Reise Näthers (auf eigene Kosten) in der Schweiz ermöglicht wurde, kommt zur Veröffentlichung.

Eine Anzahl Beiträge, Reproduktionen von Gemälden unseres Ehrenvorsitzenden A. F. Curry, machen den Band besonders wertvoll.

Band V, enthaltend die Nummern 1663—2166, die Prämierungen der Jahre 1903 bis 1906 und weitere Beiträge Currys. Während bis zu Band IV erst die Nummernzuteilung nach Schluß der Nennungen erfolgte, wurden dem Meldenden für diesen Band die Nummern sofort mitgeteilt. Die meist benutzten Deckrüden werden benannt.

Dem 1907 herausgegebenen Band V folgt im Jahre 1910 **Band VI** mit den Eintragungen 2167—2864, den Prämierungen 1907 bis 1909 und der Klage der Stammbuchredakteure, daß manche Richter ihre Berichte nicht einsenden und dadurch die lückenlose Prämiierungsliste nicht ermöglicht wurde. Hiermit schließt die Zusammenarbeit mit Herrn Hoepner, die ab 1899 erfolgte.

Band VII erscheint 1911 mit den Nummern 2865—3134. Mit diesem Band hat der Unterzeichnete die Redaktion allein übernommen. Aufgeführt sind die Prämierungen des Jahres 1910. Neu eingeführt und erstmals eingetragen werden Wurfmeldungen, allerdings noch in geringer Zahl.

In **Band VIII**, Eintragungen 3135—3700, herausgegeben 1912, kommen bereits 42 Wurfmeldungen mit 270 Hunden zur Eintragung, außerdem 295 Einzelhunde. Die Prämierungen der OK. der anerkannten Ausstellungen des Jahres 1911 vervollständigen den Band.

Band IX erscheint Januar 1915, also während des Krieges, bildlich reich ausgestattet mit den Eintragungen der Nummern 3701—4500. Das Namensregister bringt sämtliche bis dahin eingetragenen Hunde. Das Vorwort betont die Unvollständigkeit der Prämierungen der Jahre 1912—1914, der eingetretenen Verhältnisse wegen. Der Artikel von Herrn v. Otto, „Ein Rückblick über 20 Jahre Bernhardiner-Stammbuch“ und ein Artikel von Herrn Sylvester Frey befaßt sich damit, ob der Züchter auf das Geschlecht des zu erwartenden Wurfes Einfluß hat. 3 Bildertafeln nach Originalen von Herrn R. F. Curry verschönern den Band.

Nunmehr kamen schlimme Zeiten für den Klub. Der Krieg legt die

Zucht fast vollständig lahm. Viele Hunde werden getötet, die besten nur noch durchgehalten. **Band X**, enthaltend die Nummern 4501—5325 (1. Okt. 1914 bis Febr. 1922), erscheint 1922. 202 Würfe mit 1108 Hunden und nur 217 Einzelhunde wurden eingetragen.

Während des Inflationsjahres erscheinen die 2 Bände XI und XII. Die Herausgabe konnte zum Teil durch Unterstützung österreichischer Freunde ermöglicht werden.

Band XI erschien im September 1923 mit den Nummern 5626—6120 (März 1922 bis August 1922), enthaltend 49 Würfe mit 275 Welpen und nur 20 Einzelmeldungen, während **Band XII** (November 1923 herausgegeben), die Eintragungen vom September 1922 bis September 1923, Nummern 6121—6760, also 642, enthält. Es waren 118 Würfe mit 627 Welpen und nur 15 Einzelhunde. Beschlußmäßig wurden Zuchtwarte gewählt.

1925 erscheint **Band XIII** mit den Eintragungen 6761—8400, also 1600 Hunden, die aus 298 Würfen bestehen und 21 Einzelhunden, davon die Hälfte importiert. Es konnte festgestellt werden, daß der Durchschnitt der Rasse wieder gehoben wurde, da wertvolle Blutlinien erhalten blieben. Belehrend ist der Artikel „Über Vererbung“ von Dr. phil. Wilhelm Mrcic.

Wenn **Band XIV**, herausgegeben 1927, mit 243 Würfen bei 1091 Welpen, 10 Importen und nur 5 Einzelhunden abschließt, kann ein weiterer Fortschritt festgestellt werden. Die Bestimmung, daß Deckrüden erst mit dem Alter von 2 Jahren zum Decken, Hündinnen mit 20 Monaten zur Zucht verwendet werden dürfen, kommt zur Durchführung.

Band XV, außerordentlich reich illustriert, enthält einen interessanten Artikel unseres Ehrenmitgliedes Kohler-Grütter, Basel „Ein Rückblick auf die letzten vier Jahrzehnte“. Herausgegeben 1930, enthält der Band die Nummern 9501—10600, bestehend aus 247 Würfen mit 1086 Welpen, 1 verspäteten Einzelmeldung, 13 Meldungen von Importen.

Der im August 1932 dem Kartelltag vorgelegte **Band XVI** kam im März 1933 vervollständig zur Herausgabe. Ingetragen wurden 1400 Hunde, und zwar die Nummern 10601—12000. Sie enthalten 319 Würfe mit 1388 Welpen, 8 verspätete Einzelmeldungen und 4 Importen.

Der vorliegende **Band XVII** schließt mit der Eintragsnummer 13200 ab. Die 1200 Eintragungen bestehen aus 250 Würfen mit 1187 Welpen, 8 Importen und 5 Einzelmeldungen.

Es bleibt nun noch übrig, mit Befriedigung feststellen zu können, daß bei allen unseren Mitgliedern die Erkenntnis Platz gegriffen hat, restlos die Eintragungsbestimmungen anzuerkennen, so auch die Einführung der Ausstellung der Ahnentafeln durch das Zuchtbuchamt, die durch den Reichszuchtbuchwart als Verordnung übernommen wurde. Wenn nun das letzte Jahr, also 1933, nur 560, im Vorjahr 640 Welpen zur Eintragung kamen, also weniger gezüchtet wurde, war die Zurückhaltung der Züchter nur wünschenswert. Ohne Beschränkungsbestimmungen wird sich das Angebot von selbst regeln.

Nicht unerwähnt soll bleiben, daß die Einrichtung der Zuchtwarte, die nun 10 Jahre besteht, kaum in Anspruch genommen wird und eine Änderung zum Nutzen unserer Zucht, zur Hebung derselben, eintreten sollte. Wenn wir auch nicht behaupten wollen, daß unsere Mitglieder wahllos züchten, so doch, daß in den meisten Fällen der erstbeste in der Nähe befindliche Rüde zur Zucht genommen wird. Wirkliche durchschlagende Erfolge, können nur durch verständnisvolle Wahl des Zuchtrüden erreicht werden. Mit Zufallsprodukten und wenn auch evtl. mit höchst prämierten, ist uns nicht gedient.

Max Näther.

Der St. Bernhardsklub, Sitz in München e. V., und seine Rasse.

Eine unauslöschliche Tat war wohl der Aufruf von 17 Getreuen, der zur Gründung des Klubs in München am 11. Mai 1891 führte. Von 60 beigetretenen entfielen allein 30 auf Bayern und Württemberg, weshalb auch der Sitz, auf Antrag von Herrn Universitätsfechtmeister F e h n, Erlangen, nach München gelegt wurde. Das Programm des Klubs enthielt unter anderem Herausgabe eines Spezialstammbuches und einer illustrierten Broschüre über den St. Bernhardshund, Dotierung von Ausstellungen und Beteiligung an solchen. Illustrierte Broschüren erschienen in 7 Auflagen, die letzte im Jahre 1933, Spezialstammbücher mit dem vorliegenden 17 Bände. Auch in der Dotierung von Ausstellungen blieb der Klub seinem Programm treu. Nur in der Beteiligung an Ausstellungen oder richtiger gesagt Veranstaltung von solchen, trat eine Änderung dadurch ein, daß nach dem Kriege das Risiko der Veranstaltungen in München die zusammengeschlossenen Spezialklubs übernahmen, die Leitung solcher aber bis heute immer noch in Hand des jeweiligen Vorsitzenden unseres Klubs liegt. Die Veranstaltungen bis zum Jahre 1913 waren folgende:

1893	8.—12. Juni	München	insgesamt	1082	Meldungen	103	Bernhardiner.
1894	3.—6. April	„	„	423	„	101	„
1895	7.—10. Sept.	„	„	764	„	104	„
1896	5.—8. Sept.	Innsbruck	„	212	„	22	„
1896	26.—29. Okt.	München	„	876	„	54	„
1898	30. Oktober	„	„	533	„	86	„
1900	12.—14. Mai	„	„	786	„	122	„
1902	13.—15. Sept.	„	„	795	„	98	„
1905	2. u. 3. Juli	„	„	840	„	84	„
1906	4. November	„	„	450	„	31	„
1907*	27. Oktober	„	„	480	„	27	„
1909	2. u. 3. Mai	„	„	1155	„	64	„
1910*	9. Oktober	„	„	570	„	30	„
1911	16. u. 17. Sept.	„	„	1467	„	80	„
1913	17. u. 18. Mai	„	„	1267	„	39	„

*) Schauen.

Außer den Veranstaltungen von Ausstellungen in München garantierte der Klub auf vielen anderen Ausstellungen die Klassenpreise, gab hohe Geldpreise und stiftete Medaillen.

Im Laufe der Jahre entstanden in Frankfurt, in Köln, in Berlin und Hamburg Klubs, von denen keiner sich über Langlebigkeit beklagen konnte. Die Leistungsfähigkeit aller stand in keinem Verhältnis zu der unsrigen. Wohl gaben der Frankfurter 1902 und der Continentale, 1903 gegründet, ihren Mitgliedern eine Klubgabe wie auch der St. Bernhardsklub, die Herausgabe einer Klubbroschüre oder gar eines Stammbuches verblieb nur dem letzteren. Besonders zu erwähnen sind die Gaben unseres Klubs: 2 Bernhardiner als Statuette von Bildhauer Meyer-Pyritz, ein farbiges

Öldruckbild, Idealkopf eines Bernhardiners, nach Richard Strebel, 2 Arbeiten von unserem jetzigen Ehrenvorsitzenden R. F. Curry: ein farbiges Blatt „Vom Tode errettet“ und „Ein Geheimnis“ (Stich). Dazu kam, daß im Jahre 1903 die Herausgabe eigener Mitteilungen beschlossen wurde. Allerdings in unregelmäßigen Zeitabschnitten, als Druckschrift gedacht, die neben Mitteilungen über Vereinsvorgänge, über die Rasse in Text und Bild berichten sollte. Schon nach ihrem erstmaligen Erscheinen im Mai stellte sich das Bedürfnis nach Regelmäßigkeit heraus. So erschienen im Erscheinungsjahre bereits 4 Nummern. Die nächsten Jahre bis zum Jahre 1913 je 12, im ersten und zweiten Kriegsjahre je 9 und dann nach Bedarf. Seit 1919 erscheinen die Mitteilungen wieder monatlich regelmäßig. Wie bei dem seinerzeitigen Beschlusse, der zum Erscheinen der Mitteilungen führte, wird auch heute noch die Ansicht vertreten, daß die „Mitteilungen“ das Bindeglied zwischen Mitgliedern und Vorstandschaft bilden und zur Werbung neuer Mitglieder wesentlich beitragen. Es würde zu weit führen, alle Klubbegebenheiten wie z. B. Gründung der Ortsgruppen usw. hier anzuführen. Dem Chronisten soll es anlässlich des 50 jährigen Bestehens des Klubs vorbehalten bleiben, ausführlich zu berichten. Aber der Männer zu gedenken, die führend die Klubgeschäfte ehrenamtlich betätigten, sei unsere Ehrenpflicht.

Bei Gründung des Klubs wurde Dr. Calaminus, Langendiebach als 1. Vorsitzender, J. Schön, München als Kassierer gewählt. Während Herr Schön bis 1894 auf seinem Posten blieb, änderten sich die Personen des 1. Vorsitzenden im Jahre 1894 drei mal, bis 1895 auf 3 Jahre Joerin-Gerber, Zürich den Vorsitz übernahm, gleichzeitig Schön als 2. Vorsitzender gewählt wurde. Ab 1898 bis zu seinem am 30. Oktober 1921 erfolgten Tode leitete Herr Kommerzienrat Schön als 1. Vorsitzender mit größter Umsicht den Klub, so daß er nicht weniger als 30 Jahre Vorstandsämter begleitet hat. 1902 wurde der Unterzeichnete als Schriftführer gewählt, der seinen Posten 1913 niederlegte. Ab dieser Zeit bis 1932 begleitete unser heutiger Führer des Reichsverbandes für das Deutsche Hundewesen und Reichsobmann unseres Klubs (Fachschaft), Hans Glockner, in bekannt mustergültiger Weise das Amt als Schriftführer, bis er seinen Freund Näther als 1. Vorsitzenden nach 11 jähriger Tätigkeit voriges Jahr durch Wahl ablöste. Die Klubgeschichte verzeichnet eigentlich wenig Namen führender Männer. Um so mehr bestand Pflicht, gerade diese um den Klub besonders verdienten hier zu benennen.

Als bekannt darf man in unseren Kreisen voraussetzen, daß die Rassepoints (Rassekennzeichen) im Oktober 1884 von der Schweizer Kynol. Gesellschaft, die voriges Jahr ihr 50 jähriges Bestehen feierte, festgelegt wurden. Ein Kynologenkongreß in Brüssel am 22./23. Mai 1886 sollte die Annahme beschließen. Übersetzt ins Französische, Englische, Italienische und Holländische haben die maßgebenden Klubs die Unterlagen erhalten. Eine Einigung kam nicht zu stande. Der Kongreß wurde wegen Abwesenheit maßgebender Persönlichkeiten (gemeint waren die deutschen Fachleute) verschoben und auf den 2. Juni 1887 nach Zürich einberufen. Hartenstein, Plauen und Baron v. Rauch als Mitglieder resp. Vertreter des Vereins Hektor, Berlin, E. K. Korthals, Biebesheim (Hessen-Darmstadt) und Pinggera, Bernhardinerzwingler Bavaria, München vertraten Deutschland. Vertreten waren sämtliche eingeladenen Staaten. Zur Annahme kamen mit einigen Änderungen die schweizerischen Vorschläge. Nur die Engländer machten eine Ausnahme.



Phot. M. Obergäßner, München

Kommerzienrat J. Schön †.

Chronistenpflicht ist es, der deutschen Züchter als Pioniere zu gedenken, denen das Verdienst zukommt, die Wege zur Blüte unserer heutigen Rassezucht geebnet und durch längere Zuchtbetätigung gehoben zu haben: Bedacht, Bubal, Dr. Calaminus, Garms, J. Müller, Hanstein, Frhr. v. Jordis, Hartenstein, Probst, Schmidbauer, Dr. Tölle, Dr. Zeppenfeld. Um Wiederholungen zu vermeiden, verweise ich auf den veröffentlichten Artikel von Kohler-Grütter in Band XV über: „Ein Rückblick auf die letzten vier Jahrzehnte“, der im weiteren die im Laufe der Jahre besonders als Züchter hervorgetretenen Mitglieder benennt. Auch einiger österreichischer Züchter sei gedacht, besonders Frau Baronin Moll, die sich seit Gründung des Klubs betätigte und die Herren Fabrikant Puch, Graz und Kaufmann Tunner, Köflach. Alle österreichischen Züchter zogen mit uns an einem Strang, fühlten sich mit uns verbunden.

Welche Blutströme haben nun unsere Zucht gehoben? Mit welchen Nachkommen hatten unsere Züchter Erfolge. Wie eingangs erwähnt, waren wir auf die Einführung von Hunden aus der Schweiz angewiesen. Die Einführung des kurzhaarigen Rüden Belisar 16 durch Probst, München, der beiden langh. Rüden Priest 218, Besitzer Riedinger, München und Barry Frauenfeld 213, Besitzer Gg. Schmidbauer, München, machten sich in der deutschen Zucht nach Einführung bemerkbar. Als erfolgreichster Rüde konnte seinerzeit Munichia Medor 502, von Schmidbauer erworben, angesprochen werden. Das Blut von Ivo 35 beiderseits besitzend, hatte er durchschlagende Vererbungskraft. Die größten Züchterfolge erzielte Schmidbauer mit diesem Rüden, aber auch andere Züchter, die den Rüden zum Decken benutzten, so Kempel, Loepthien, Näther, Puch und andere. Kempel hatte sich zudem das Blut von Pluto v. Buochs SHSB. 559 und Kanderer gesichert. Eine Anzahl eingeführter Hunde brachten unserer Zucht keine Erfolge, während der stockhaarige Rasko von Rehberg 359, ebenfalls Blut von Ivo 35 führend, sich wertvoll für die Zucht besonders durch Zuführung von Pigment erwies. Natürlich wären in den ersten 10 Jahren nachweisbarer Rassezucht eine Menge Vaterhunde nachzuweisen.

Nachhaltiger Erfolg war fast nur von vorbenannten Hunden zu verzeichnen. Es gesellten sich hinzu Barry-Cannstatt III 305 (ein Kanderer-Hund), Champ. Prinz von Solothurn 1084, während sich Champ. Mausche Bär 1072 trotz bester Blutführung nicht so recht durchsetzen konnte. Von den langhaarigen Rüden bewährten sich Champ. Athos v. Biel 441 und seine Söhne Athos-Urach 1218 und Tell-Urach 1390 und der Munichia Medor 502-Nachkomme Munichia-Lord-Uracia 842. Nach 1904 machte der riesige stockhaarige Wodans Barry 1091, ebenfalls ein Medorsohn, von sich reden. Dann die langhaarigen Lord Urach 1324, Hektor Uracia 1208 und Wodans Rasko 1409, Lord Urania I v. Sachsenland 1322, alles Medornachkommen, dann Champ. Troubadour 1397 und Nero III v. Biel 1344. Folgend kamen nunmehr die Hunde des Zwingers Göppingen zur Geltung, ebenfalls teils Medorblut führend. Inzucht auf Medor 502 führte besonders in den Jahren 1906–10 zu besten Erfolgen. Zuführung von Blut Blösch'scher Hunde und von Prinz von Solothurn verfehlte nicht ihren Zweck. Ohne besondere Zuchttrichtung zu vermerken folgte Band VIII. Wodans Saturn 1969 wurde hauptsächlich zur Zucht benutzt, der sich auch weiterhin behauptete. Dieser Rüde, väterlicherseits durch Wodans Rasko 1409, Munichia Medor und durch

Barry Frauenfeld 213 direktes Hospizblut führend, mütterlicherseits Hunde der Schweizer Zwinger „von Biel“ und „von Gundelingen“ vertreten, außerdem sein Sohn Wodans Daniel 2726, der durch die Mutter Wodans Viktoria Urach 1884 in seinen Ahnen nochmals Munichia Medor und Hospizhunde verzeichnet, wurden neben Arno v. d. Vorstadt 2887 und Champion Tangua v. Rheinland 3135 vorwiegend benutzt.

Natürlich wurden um diese Zeit eine Anzahl weiterer Deckrüden gewählt. Vor 1915 traten nach Champion Pyros v. Schagen 3164, hauptsächlich holländ. Blut führend, Champion Prinz v. St. Michael 2762, das gleiche mit Bielerblut, dann Pyrrhus v. Lauben 2728, der letzteres mit Munichia Medor 502 vereinigt, in Erscheinung.

Nach aufblühender Zucht lag dieselbe während der Jahre 1915 bis 1922 fast vollständig darnieder. Während dieser langen Zeit kamen nur 1300 Hunde zur Eintragung, d. h. nur 202 Würfe. Der im Jahre 1923 herausgegebene Band verzeichnete die gleiche Zahl an Hunden. Die Rüden der verbliebenen Zuchtstämme kommen besonders zur Geltung. Es sind dies die Rüden vom Zwinger Eistobel mit Samson 4772, vom Großglockner mit Arth vom Großglockner 5032 und von Freudenfels mit Tasso I 5147, die nun auch ferner maßgebend bleiben. 1923 kommen hinzu 3 Söhne von Champion Rigi v. Hessen 4565, und zwar Bär v. Großglockner 5105, und die Taubertal-Hunde Egier 5421 und Champion Estor 5424. Dann folgte Champion Remus v. Eistobel 4768 und Champ. Zar v. Eistobel 4930 und der durch seine durchschlagende Vererbungskraft bekannt gewordene Champion Bernd v. Mitterfels 6031, ein Nachkomme vom benannten Armin v. Großglockner, Nunmehr beginnt eine eigene Epoche, die sich bis in die heutige Zeit erhalten hat. Champion Kavalier vom Großglockner 7741, der leider zu früh abgegeben wurde, war mit richtunggebend für die heutige Zucht. Nicht zu vergessen die Hunde des Zwingers vom Taubertal, von Falkenstein und Wipperia. Besonders gute Nachzucht erzielten in den letzten Jahren Champion Xenos v. Taubertal 9715 und Champion Fritz v. Drei Lilien 9782. Durch Einführung einer Anzahl von Schweizer und holländischen Hunden werden wohl die Blutlinien etwas verwischt, hoffentlich zum Nutzen unserer deutschen Zucht.

Max Näther.



Von links nach rechts:

Champ. Xenos v. Taubertal 9715. Züchter: Hans Meyer, Neumarkt (Oberpf.).

Wito v. Großglockner 12457. Züchter: Hans Glockner, Deisenhofen.

Champ. Kavalier v. Großglockner 7741. Züchter: Hans Glockner, Deisenhofen.

Über Entstehung des Schweizer St. Bernhardsklubs und Beginn der zielbewußten Zucht des Schweizer Nationalhundes „des St. Bernhardshundes“.

Von Dr. H. Straumann, Waldenburg (Schweiz).

Mitte des vorigen Jahrhunderts war die Haltung und die Zucht des Bernhardiners schon längst nicht mehr auf den großen St. Bernhard beschränkt geblieben. Auch auf anderen Alpenpässen und Gebirgsübergängen hatte man diesen Hunden Aufmerksamkeit geschenkt. So waren sie in den Gebirgstälern und im Mittelland überall zu finden. Als Wachhunde auf Bauernhöfen und als Begleithunde waren sie ihrer Eigenschaften wegen beliebt. Besonders im Kanton Bern, wo der Hund als Zugtier erlaubt war, traf man solche an Markttagen in der Stadt Bern an Milch- und Gemüsekarren, wo sie den Marktbesuchern vom Lande ausgezeichnete Dienste leisteten. Selbstverständlich wurde auch mancherorts schon lange mit diesen Hunden gezüchtet. Wenn auch in dieser Zucht noch kein System, kein bestimmtes Ziel für eine gewisse Rasse vorlag, so vererbten sich doch die Eigenschaften des Bernhardiners immer wieder. Beim Austausch von Hunden zwischen dem Hospiz und anderen Gebirgstälern kam immer wieder Blut zur Auffrischung ins Flachland hinunter.

Metzgermeister Heinrich Schumacher, 1831—1903, gehört das große Verdienst, als erster eine zielbewußte Reinzucht des St. Bernhardshundes betrieben zu haben. Er führte auch ein Stammbuch. Seit Anfang der 60er Jahre trat er mit dem Hospiz des Großen St. Bernhard in Verbindung und stand mit dem damaligen Prior in regem Verkehr, in dem gegenseitig Hunde ausgetauscht wurden. Er kannte die Bernhardiner im Lande herum. Sein Scharfblick ließ ihn stets das richtige Material für seine Zucht erkennen und auswählen. Sein Ideal war der alte Barry-Kurzhaar vom Hospiz. Er selbst sagt: „Mein einziges Prinzip in der Zucht bestand einfach darin, möglichste Ähnlichkeit in Behaarung und Körperbau mit dem berühmten Barry des Bernischen Museums zu erzielen.“ Er scheute keine

Mühe, stand mit dem Ausland in Verbindung, reiste nach London und Paris, wo er 1867 ausstellte und die goldene Medaille erhielt. Von 1862 an verkaufte er stets Hunde nach allen Gegenden, hauptsächlich an Engländer, denen das Verdienst bleibt, diese Rasse zuerst bei uns erkannt sowie zu deren Zucht und Veredlung beigetragen zu haben. Schumacher war weit herum als erfolgreicher Bernhardinerzüchter bekannt. Trotz seinen vielen Verkäufen verstand er es immer, für sich selbst das richtige Material zu behalten. Die große Nachfrage nach Bernhardinern vom Auslande her und die große Beliebtheit, die diese Rasse im eigenen Lande gefunden hatte, und nicht zuletzt die guten Preise, die bezahlt wurden, lassen es begreifen, daß sich die Züchter bei uns mehrten. Schumachers Zwinger befand sich in Holligen in der Nähe der Stadt Bern. 1890 schloß er seinen Zwinger. Die spätere Bernhardinerzucht ist aber aufgebaut auf Schumachers Zuchtleistung. Neben seiner Metzgerei betrieb Schumacher auch eine Wirtschaft. Dort lernte ich ihn persönlich kennen, da ich 1884 von Bern aus als Student öfters dort einkehrte, seine Hunde studierte und meine ersten bleibenden Eindrücke und die Liebe für diese Rasse in mir aufgenommen habe.

So lagen bei uns zu Beginn der 80er Jahre die Verhältnisse in bezug auf die Zucht des St. Bernhardshundes. Da kam mit einem Male ein Impuls ins kynologische Leben in der Schweiz, 1881 kam die erste Hundeaussstellung, die sich nun in rascher Reihenfolge bis heute ohne größeren Unterbruch folgten. In diesen Ausstellungen standen jeweils die Bernhardiner an erster Stelle. 1883 in Zürich befanden sich unter 350 ausgestellten Hunden bereits 65 St. Bernhardshunde. Am 9. Juni 1883, anlässlich dieser Ausstellung, fand die Gründung der Schweizer kynologischen Gesellschaft (SKG.) statt. Dabei standen in vorderster Reihe Bernhardinerleute. Die SKG. zählt heute über 3000 Mitglieder. Mit dieser Gründung trat für die Zucht unseres St. Bernhardshundes ein Wendepunkt ein. Die erste Arbeit der SKG. begann im Zeichen des Kampfes für unseren Nationalhund. Schon längere Zeit hatte sich zwischen deutschen und schweizerischen Kynologen eine Fehde in der Bernhardinerfrage entsponnen, da erstere behaupteten, daß man in der Schweiz überhaupt keine richtigen Bernhardiner mehr habe und solche in England, wo sie durch rationale Zucht verbessert wurden, allein noch zu treffen seien. Diese Behauptung galt es zu widerlegen und an Hand unseres Materials den Gegenbeweis zu leisten, was an der Ausstellung in Basel 15. und 16. März 1884 auch geschah.

Schon im Februar 1884 war der erste Band des SHSB. erschienen. Er enthält als Nr. 1 — 27 Bernhardiner, teilweise mit weit zurückreichenden Stammbäumen. Am 15. März fand anlässlich dieser Ausstellung in Basel auch die Gründung des Schweizer St. Bernhardsklubs (S.St.B.K.) statt. Man suchte eine Einigung unter den Züchtern und Liebhabern dieser Rasse. Am 21. bis 24. Mai fand in Brüssel eine Ausstellung statt. Aus diesem

Anlasse wurde zu einem internationalen kynologischen Kongreß eingeladen, auf welchem ein Haupttraktandum die Bernhardinerfrage bildete. Als Abgeordnete der SKG. wurden aus der Schweiz die Herren B. Siegmund in Basel und Dr. Künzli in St. Gallen als Präsident des S. St. B. C. bezeichnet. Diese traten auftragsgemäß dafür ein, daß die Schweizer Points für Bernhardiner als international zu betrachten seien.

Die Diskussion hierüber nahm eine erregte Stimmung an. Ein Vertreter der deutschen Kynologie ließ durchblicken, daß die Schweiz eigentlich in dieser Frage nicht zu sprechen habe, da sie auf internationalem Boden noch nicht konkurrenziert habe. Eine Einigung hierüber konnte nicht erzielt werden. Der Schweizer Kynologie war aber klar der Weg gewiesen, wie man sich auch auswärts Anerkennung verschaffen müsse. Die Verhandlungen in Brüssel hatten die Züchter von St. Bernhardshunden in Erregung gebracht. Man war den Deutschen für ihre offene Aussprache aber dankbar. Mit fieberhafter Tätigkeit wurden die Arbeiten für eine internationale Ausstellung in der Schweiz in Angriff genommen, die im Juni 1887 zustande kam und glänzend durchgeführt wurde. Hervorragend war die Bernhardiner-Ausstellung. Auch das Ausland, namentlich Deutschland, beteiligte sich durch Beschickung der Ausstellung mit Material.

Zugleich mit dieser Ausstellung war zu einem neuen internationalen kynologischen Kongreß eingeladen worden, an dem die in Brüssel nicht erledigte Frage der Points der St. Bernhardshunde eine Lösung finden sollte.

In der Sitzung vom 2. Juni im Hotel „Bellevue“ in Zürich wurden nach langer und reiflicher Diskussion die vorgelegten schweizerischen Points von allen Anwesenden mit Ausnahme der Engländer als allgemein gültig anerkannt. Man freute sich über diesen Aussöhnungsbeschluß. Deutsche und Schweizer reichten sich brüderlich die Hand.

Damit war die Grundlage geschaffen und die Richtung gewiesen, in welcher gezüchtet werden sollte. Auf Schweizerboden erfolgt nun ein herrlicher Aufschwung des Bernhardiners. Zunächst lag die Hauptarbeit nicht im Klub selbst, sondern bei der SKG., mit der unser Klub bis heute stets in engster Verbindung gestanden ist. Es ist dies leicht erklärlich, da die hauptsächlichsten Bernhardinerzüchter zugleich an der Spitze der SKG. und in deren Vorstand waren.

Unter den Züchtern darf mit Recht Dr. Th. Künzli in St. Gallen an erster Stelle genannt werden. Er besaß Kurz- und Langhaar. Von beiden Varietäten hat er viele erstklassige Tiere an die Ausstellungen des In- und Auslandes gebracht, die auch heute nicht übertroffen sind. Er verfügte über ein großes Material, besaß er doch zeitweise 70 und mehr Hunde, die meisten davon nicht zu Hause, sondern im Lande verstellt oder auf seinem Berggut. Wir bekommen ein Bild von seiner Tätigkeit, wenn wir auf die damaligen Ausstellungen zurückblicken. Bereits 1885 rückte er in

Basel mit 19 Stück auf. An die Ausstellung in Zürich 1893 sandte er 17 Tiere und im folgenden Jahre wieder in Zürich sahen wir 19 seiner Hunde ausgestellt. Im Jahre 1900 machte sich bei uns durch einige außerhalb des Klubs stehende Züchter eine Sonderbewegung geltend. Man gründete einen neuen Klub. In diesem wurde beantragt, für Bernhardiner ein doppeltes Zuchtregister anzulegen. Eines für rein gezüchtete St. Bernhardshunde (Hospizblut) und ein zweites für gemischtes Blut (Kreuzung). Das aufgestellte Zuchtregister fand bei der SKG. eine unfreundliche Aufnahme, die Sonderbündler wurden abgewiesen. Energisch trat Dr. Künzli dagegen auf. Auch das Ausland regte sich auf. Der deutsche Bernhardinerkenner Boppel wies solche Anträge scharf ab. Anfang 1903 war diese Sonderbewegung zusammengebrochen und erledigt; ihre Führer blieben für die Zukunft ohne Einfluß auf unsere Bernhardinerzucht.

Am 15. Sept. 1903 starb Dr. Künzli. Sein Tod bedeutete für die ganze schweizerische Kynologie einen schweren Verlust. Mit dem Aufleben und der Ausdehnung der Bernhardinerzucht in der Schweiz galt es nun Ordnung in die Sache zu bringen. Züchter und Liebhaber mußten gesammelt werden, was durch einen Aufruf mit Erfolg geschah. Von nun an wurde der Schwerpunkt jeder Tätigkeit für unseren Bernhardiner in den Klub verlegt. Aufklärung in Wort und Schrift war notwendig. Gegen Sonderinteressen, falsche Einstellungen in der Zuchtichtung usw. mußte ab und zu Front gemacht werden. Ohne innere Erschütterungen oder starke Störungen ist aber der Schweizer St. Bernhards-Klub unter guter und energischer Leitung seiner Präsidenten, denen ausgezeichnete Schriftführer zur Seite standen, um alle Klippen herum gekommen.

Es ist unmöglich alle Züchter aufzuzählen, denen seit Schuhmacher große Verdienste um unsere Bernhardinerzucht zugesprochen werden müßten. Auch hervorragende Hunde zu nennen ist wohl zwecklos. Es muß dies einer späteren Broschüre vorbehalten werden, die dann, mit schönen Bildern versehen, jedem Liebhaber unserer Rasse willkommen sein wird. Unser Klub zählt gegenwärtig über 100 Mitglieder und steht gestärkt da.

Schwierige Zeiten haben wir Züchter während des Krieges mitgemacht, wo alle Lebensmittel rationiert waren. Der erwartete Rückschlag ist ausgeblieben. Es muß dies dem Umstande zugeschrieben werden, daß in erster Linie die besten Hunde mit großen Opfern durchgebracht worden sind.

Wie soll der St. Bernhardshund aussehen? Nach den Zielen eines Schuhmacher und Dr. Künzli streben wir einen einheitlichen Typus an. Der Hund soll sein: groß, stark, beweglich, harmonisch ausgebildet, schön in Farbe und Farbbezeichnung. Er soll ein verschönerter Hospizhund ohne Inzuchtübertreibungen sein. Wir sind diesem Ziele seit 30 Jahren etwas näher gekommen. Es wird allgemein anerkannt, daß die Bernhardiner in dieser Zeit besser geworden sind, heute viele Fehler verschwunden oder in geringerem Grade vorhanden sind. Das verdanken

wir zu einem guten Teile dem Zusammenschlusse unserer Züchter und Liebhaber in einem Spezialklub.

Hüten wir uns vor jeder einseitigen Zuchtrichtung. Wir kennen die Resultate aus der Tendenz der Übertreibung der Köpfe. Rütteln wir nicht an unserem Standard, der uns stets als Richtschnur dienen muß. Die Engländer haben ihn nicht angenommen. Nach ihrem eigenen Standard, der hauptsächlich auf Größe zielte und für Ausstellungen bestimmt war, haben sie ihren Zweck erreicht. Sie erzielten schwerfällige Kolosse, die aber den Typus verloren haben und mit dem Bernhardiner wenige gemeinsame Eigenschaften mehr zeigen. Der schöne Ausdruck aber, das Seelische, das aus den Augen des Bernhardeners zu uns spricht, ist ihnen verloren gegangen.

Unter den Aufgaben des Klubs war eine der hauptsächlichsten die Auswahl der Richter, die mit den erforderlichen Kenntnissen und Erfahrungen in einer gewissen Unabhängigkeit ihr Urteil fällen konnten. Das Richten mußte nach einheitlichen Grundsätzen geschehen, damit nicht von verschiedenen Richtern abgegebene Urteile einander diametral gegenüberstanden. Zu diesem Zwecke sollten sie miteinander Fühlung haben. Vorbildlich hat der am 23. April 1927 in Bern abgehaltene Bernhardiner-Richterkurs gezeigt, wie in dieser Hinsicht vorgegangen werden muß. Die Früchte haben sich bereits gezeigt. Im Vordergrund dieses Kurses stand ein Vortrag von Prof. Albert Heim: „Über die Geschichte des St. Bernhardshundes“. Im naturhistorischen Museum fanden Demonstrationen an Schädeln und Skeletten durch die Fachleute statt. Die Beurteilung vorgeführter Hunde durch einen Richter mit anschließender Diskussion war sehr lehrreich.

In aufklärendem und belehrendem Sinne haben auch die beiden Fahrten auf den Großen St. Bernhard gewirkt. Seitdem dieses Ziel mit dem Automobil erreichbar ist, kann ein solcher Besuch leicht ausgeführt werden. Einem längst geäußerten Wunsche entsprechend, hat der Klub durch seinen Aktuar, Herrn Wittwer, auf den 20. und 21. September 1930 eine Reise auf den „Heiligberg“ angeordnet, die zur vollen Befriedigung aller Teilnehmer planmäßig gut verlaufen ist. Angeregt durch diese Fahrt, fand eine weitere statt vom 7. bis 10. September 1931, an der hauptsächlich Mitglieder befreundeter Auslandsklubs teilnahmen. Auch diese Reise war anregend und interessant. Andere werden folgen.

Heute steht der Schweizer St. Bernhards-Klub mit ausländischen Klubs in guten Beziehungen. Unsere Züchter stellen im Auslande aus, von dort kommen auch einzelne zu uns. Frankreich bezieht jedes Jahr Richter aus der Schweiz für seine Ausstellungen. Es besteht der internationale St. Bernhardsbund, dem Holland, Deutschland, die Tschechoslowakei und die Schweiz angehören. Es besteht Hoffnung auf gemeinsame Arbeit für die Zukunft.

Ein Besuch ausländischer Ausstellungen wirkt immer anregend und belehrend, ein gegenseitiger Gedankenaustausch befruchtend auf gemeinsame Ziele. Es war für uns immer eine Freude, wenn wir an unseren internationalen Ausstellungen mit deutschen Kollegen zusammensein konnten. Es sind mir persönlich heute noch die Tage vom 7. bis 10. Mai 1897 in angenehmer Erinnerung, da ich mit meinem Kollegen und Freund Dr. med. Künzli an der Ausstellung in Leipzig die Bernhardiner richten konnte. Mir waren die langhaarigen zugeteilt, und da wunderte ich mich damals schon, so gutes Material vorzufinden. Aufgefallen war mir auch das Überwiegen von Langhaar, 39 zu 21 Kurzhaar. Das Überwiegen von Langhaar ist jetzt auch bei uns. Das mahnt zum Aufsehen. Der kurzhaarige St. Bernhardshund ist der ursprüngliche. Es scheint an der Zeit zu sein, daß wir diesem wieder größere Aufmerksamkeit schenken. Mit dem Zunehmen des Langhaar würde der Typus verlieren. Auch die Rähmfarbe ist zurückgegangen. Zur Zeit Schumachers war das Rähm unter den besten Hunden häufig. Darum haben ich und unser ganzer Klub Stellung bezogen, als gegen diese Farbe ein Versuch unternommen wurde, sie nicht mehr als gleichwertig anzusehen. Es hatte mich gefreut, daß in Deutschland selbst die Abwehr erfolgt ist.

Wer sich heute über den St. Bernhardshund orientieren will, der lese die beiden erschienenen Broschüren, „Der St. Bernhardshund“, herausgegeben vom Schweizer St. Bernhardsklub und „Der St. Bernhardshund“, herausgegeben von der Fachschaft für St. Bernhardshunde (St. Bernhardsklub, Sitz in München E. V.).



Von links nach rechts:

Schweizer Sieger Emir Jura SHSB. 15532 Züchter: Leuenberger-Heß, Aarau (Schweiz).
Rasko v. d. Reppisch 11127, SHSB. 29106. Züchter: Frau Dr. Wächter, Dietikon (Schweiz).
Gert Belmont SHSB. 43583. Züchter: G. Giavina, Bern (Schweiz).



Die Entwicklung der Bernhardinerzucht und des St. Bernhardklubs in der Tschechoslowakei.

Bis zum Jahre 1924 lag die Zucht von Bernhardinern bei uns sehr im argen. Wenn auch einzelne Interessenten durch Ankauf guter Tiere, hauptsächlich aus Deutschland, sich bemühten, Reinzucht zu betreiben, so war das Bemühen, weil keine Organisation bestand, die sich in erster Linie dafür eingesetzt hätte, die Zucht in geregelte Bahnen zu lenken, durch Veröffentlichung der Rassekennzeichen und Aufklärungsartikel Interessenten für unsere Rasse zu werben und den Liebhabern gute Tiere zu verschaffen, für die Züchter sehr kostspielig.

Meine Bemühungen, auch für unsere Rasse in der CSR. ein festes Gefüge zu schaffen, waren Anfang 1924 von Erfolg gekrönt. Besitzer eingetragener Tiere, deren Anschriften ich (mir vom Münchener Klub beschaffte, waren von der Anregung begeistert und die kleine Schar — 1 Dame und 7 Herren — gründete den St. Bernhardsklub in der Tschechoslowakischen Republik, Sitz Tetschen a. d. Elbe, im ZPB., also auf Kartellbasis. Nicht zu verdenken war es seinerzeit unseren Brudervereinen im Auslande, wenn sie unserem Beginn skeptisch gegenüberstanden!

Schwer waren die Anfangskämpfe! Manchen Besitzer eines Bernhardiners, der sich mit der Regelung der Zucht im Sinne der Kartellbestrebungen nicht befreunden konnte, mußten wir aus unseren Reihen scheidend sehen. Nur durch Nackensteife, Festhalten an dem gesteckten Ziel, Erweiterung der anfangs nur grob umrissenen Formen unseres Gefüges, Abschluß von Anerkennungsverträgen mit den befreundeten Klubs (StBK. München, Schweizer und Holl. Klub) und strikte Einhaltung der von diesen übernommenen Bestimmungen ließen uns unserem Ziel, „Reinzucht im wahrsten Sinne des Wortes zu betreiben“, nahekommen, so daß wir uns heute mit unserer Bewegung auch unseren Freunden im Auslande gegenüber nicht zu schämen brauchen. Freilich das, was wir wollen, haben wir noch nicht ganz erreicht, doch wird auch der Zeitpunkt kommen, an dem wir sagen können: „Wir sind so weit“. Daß wir es mit unseren Bestrebungen ernst meinen, davon konnte sich schon im Jahre 1927 der derzeitige Reichsobmann der Fachschaft des StBK. München, Herr Hans Glockner, überzeugen; schrieb er doch in seinem Bericht über die Bundesausstellung in Leitmeritz: „Als im Frühjahr der StBK. in der Tschechoslowakischen Republik an mich herantrat mit dem Ersuchen, in Leitmeritz auf der Bundesausstellung zu richten, habe ich sehr gerne zugesagt und ich habe auch diese Zusage nicht bereut. Freilich habe ich mir keine großen Erwartungen an Material dort gestellt, bin aber von dem Gegenteil überzeugt worden. Dazu fand ich liebe Menschen, die es mit unserer Sache sehr ernst nehmen und sportlich denken, also nicht um des Profites willen sich Hunde halten.“

Verschärfungen weitgehendster Natur für die hiesigen Verhältnisse waren der Beschluß: ab 1. Januar 1929 abstammungslose Tiere und Würfe von

nicht eingetragenen Elterntieren nicht mehr einzutragen, und der am 1. Februar 1930 gefaßte Beschluß, nach dem neueingetragene Tiere zur Zucht nur mit einem durchgezüchteten Partner Verwendung finden dürfen.

Trotz der Wirtschaftskrise haben wir heute einen Stand von 100 Mitgliedern. Mag diese Zahl auch klein erscheinen, so ist sie für uns als sehr hoch zu betrachten, denn dabei ist zu bedenken, daß in unserem Lande durch die verschiedenen Nationen eine Werbung sehr erschwert wird und sich die Mitglieder zu 90 Prozent nur aus dem kleineren deutschen Teil der Republik zusammensetzen. Heute sind bereits Verhandlungen mit tschechischen Kreisen im Gange, die es ermöglichen sollen, auch die Bernhardinerbesitzer aus dem anderen Lager in unsere Reihen zu bringen.

Als Grundstock für die Zucht standen unseren Mitgliedern hauptsächlich Erwerbungen aus Deutschland (Großglockner-, Bernd von Mitterfels-, Taubertal- und Freudenfelsblut) zur Verfügung. Im Laufe der Zeit wurden aber auch Tiere aus der Schweiz importiert, darunter Zuchtprodukte vom Hospiz.

Von den seit Führung des Stammbuches bis heute durchgeführten 246 Eintragungen sind 90 Prozent Würfe und Einzuleintragungen von durchgezüchteten Tieren und lediglich 10 Prozent Neueintragungen. Der 1. Band, umfassend die Eintragungen vom Beginn der Gründung unseres Klubs bis zum 31. Dezember 1931, ist erschienen.

Nicht hoch genug einzuschätzen ist das wahrhaft sportliche und kameradschaftliche Verhältnis zwischen den Mitgliedern und der Klubleitung, und ich hoffe, daß auch weiterhin im beiderseitigen Verkehr nur das Interesse für unseren Bernhardiner vorherrschen wird, wie ich auch Wert darauf lege, das gute Einvernehmen mit den uns befreundeten Klubs nicht nur zu erhalten, sondern noch zu vertiefen.

Die Lauterkeit des Sportes soll auch weiterhin unser Ziel sein! Als wichtigste Aufgabe betrachten wir es, alle Besitzer und Freunde unseres Bernhardiners im Klub, der nicht Partei- und Nationalpolitik treibt, sondern nur dem Sport dient, zusammenzufassen, dadurch und durch entsprechende Aufklärungsarbeit den St. Bernhardshund auch bei uns immer mehr einzubürgern, und es wird dann auch bei uns möglich sein, Reinzucht im wahrsten Sinne des Wortes zu betreiben.

Franz Tille.



Astor v. d. Dobrankenschlucht ZPBSt. 215.
Züchter Ing. A. Link, Birkigt.

Der St. Bernhardsport in Holland.

Von Alb. de la Rie, Nordwyik (Holland).

Eine mehr ehrende als leichte Aufgabe wird mir da von unseren Münchener Freunden erteilt, einen Beitrag zu liefern für das Stammbuch, Teil XVII.

Und trotzdem habe ich mich gerne dieser Arbeit gewidmet, denn war es nicht von München aus, daß ich immer die schönsten Angaben erhielt, mit denen wir in Holland den schönen St. Bernhardsport aufbauen konnten? Mit um so mehr Vergnügen werde ich Ihnen jetzt erzählen, wie groß der Erfolg wurde, wovon wir Ihnen einen großen Teil verdanken. Vor acht Jahren, am 14. Februar 1926, wurde der Hollandsche St. Bernard Club gegründet, auf Initiative des Unterzeichneten. Lang vorher war der „Niederlandsche St. Bernard Club“ schon dagewesen; schade, daß durch gegenseitige Uneinigkeit und falsche Verwaltung dieser Klub zugrunde gegangen ist. Eine ältere Generation hat in jener Zeit, hauptsächlich zwischen 1900 und 1912 die Bernhardiner-Rasse in Holland propagiert. Bekannte Figuren jener Zeit, wie die Herren Schmalz, A. Steensma und E. L. Duiker leisten auch heute noch ihre sehr geschätzte Mitwirkung, während von den älteren Züchtern aus jener Zeit die Herren P. van Tuinen und M. A. Boeghorst sich neben den Jüngeren noch betätigen. Herr Medard Keßler, bekannter Züchter und Richter, hat erst vor kurzer Zeit unseren Kreis verlassen. Außer diesen Persönlichkeiten erinnern sich die Älteren im Auslande gewiß noch des Namens von Dr. Th. Lange, Rhenesse, der Besitzer des Kennels „Thalatta“. Zuchtprodukte mit diesem Zwingernamen sowie diejenigen mit dem Affix „von Schagen“ (Th. Schmalz) wurden gerne im Auslande gekauft.

Auch diese früheren Züchter bekamen für den Aufbau der Rasse das Material hauptsächlich aus der Schweiz, wie wir jüngeren dies auch jetzt machen. Damit ist gleich gesagt, daß auch jetzt noch angenommen wird, daß die besten Qualitätshunde noch immer in der Schweiz zu finden sind. Trotzdem wurde früher, wie auch heute, manch guter Bernhardinerhund aus Deutschland importiert und können auch jetzt die Deutschen stolz sein mit Zuchtprodukten wie „Xeros v. Taubertal“, „Diel v. Margothof“ usw., so daß die Einfuhr von Hunden mit dieser Blutführung aus Deutschland zu empfehlen ist, wie in früheren Jahren die Zuchtprodukte des Zwingers „von Elberfeld“ durch Herrn Dr. Lange bevorzugt waren.

Es gab auch eine Zeit, im Anfang des Bestehens des Nederlandsche St. Bernard Club, während der über die Einheit im Typus großer Streit geführt wurde. Die eine Ausstellung prämierte einen Hund mit englischem Typus mit Nummer 1, derselbe Hund wurde ein nächstesmal ganz ausgeschaltet. Später wurde auch von Holland nur der schweizerische Typus als der einzig richtige angesehen. Der Hollandsche St. Bernard Club nahm diesen Typus bei der Gründung sofort als Leitfaden an. „Im Heute liegt die Zukunft“ und daher werde ich mich in dieser flüchtigen Darstellung beschränken auf einige Wichtigkeiten aus dem Dasein des heutigen St. Bernard Club. Mit großer Schätzung können wir die Arbeit der früheren Bernhardiner-Liebhaber erwähnen. Eine Tatsache ist jedoch, daß bei Gründung unseres Klubs von den einst so berühmten Hunden wie „Argos v. Schagen“ wohl nichts mehr zu finden war. Dem Anschein nach war das Beste in das Ausland gegangen, während das übrige Material in die Hände von Menschen gekommen war, die nicht damit in der erforderlichen Weise zu züchten wußten, mit dem Erfolg, daß nach einigen Jahren kein einziger Bernhardiner mehr auf die „Benches“ erschien, der auch nur bei weitem dem mächtigen Hund von früher ähnlich war.

Glücklich erschienen ungefähr gleichzeitig mit der Gründung unseres Klubs einige sehr gute „Oldehove“-Hunde, die noch ganz zufällig in die Hände von wirklichen Liebhabern kamen. Beide Hunde, „Alex“ und „Ajax“, stammten noch aus dem berühmten Kennel des Herrn Attema, welcher Kennel später von Herrn P. van Tuinen fortgesetzt wurde als „van de Oldehove“. Mit diesem Material wollten wir der Zucht wieder neues Leben geben; nur mit „Alex“ wurden einige gute Hunde gezüchtet, „Ajax“ verschwand als alter Hund, ohne viel Familie zu hinterlassen, die ihn beweisen konnte.

„Alex“ starb jung, so daß eine andere Lösung gefunden werden mußte, damit die Zucht fortgesetzt werden konnte. Diese Lösung wurde erstens gebracht von dem auch Ihnen bekannten Mitglied, Herrn A. Steensma. Er kaufte für eine erhebliche Summe aus der Schweiz Champion „Nero von Emmenthal“, Sohn des Champions „Emir Jura“ und „Budi von Glasbach“. Mit diesem Hunde ist in Holland viel gezüchtet und viel erreicht worden. Die Ausstellungslaufbahn wird wohl von keinem einzigen Hund mehr erreicht werden. Sieger wurde er, wo er hinkam, in der Schweiz, in Deutschland, Frankreich und Holland; ziemlich jung, im Alter von 6 Jahren, ist er gestorben; uns hinterließ er eine große Anzahl junger Hunde.

Von seiner Tochter Champ. „Bellorma van Spanderswoud“ sagte Herr Max Näther, er sah noch nie eine solch schöne Hündin. In der Zeit, als „Nero“ nach Holland kam, hatte der Unterzeichnete seine Zucht angefangen, und zwar durch die Einfuhr einer guten Hündin aus Deutschland, um sie paaren zu lassen mit Champ. „Emir Jura“. Über einen anderen Weg kam also wieder das bekannte Emir-Jura-Blut nach Holland. Und als

Dritter im Bunde wurde der in Deutschland bekannte Sieger „Lord von Emmenthal“, von Herrn J. H. van Hoboken importiert.

Es ist schon keine Ausnahme mehr, daß gute Hunde importiert werden. Nach „Lord“ sind noch mehrere „Landsleute“ von ihm nach Holland gekommen. Mit der Zukunft für die langhaarige Varietät sieht es also in Holland nicht schlecht aus. Viele gute Pups sind im letzten Jahre geboren worden. Nur muß versucht werden, die großen imposanten Riesen zu züchten, wie man sie in der Schweiz zu sehen bekommt. Hier bleiben die Hunde ziemlich klein. Ob man dies dem Klima oder den Stämmen, worauf die Zucht aufgebaut ist, zuschreiben muß, ist für mich ein noch nicht gelöstes Rätsel.

Die kurzhaarige Varietät hatte einige Jahre einen glänzenden Vertreter in „Alex van de Oldehove“. Viel Nachkommenschaft hat er nicht, wenigstens bei Kurzhaar ist nicht ein einziges Exemplar zu finden, das über das Mittelmäßige herauskommt. Sowohl in Qualität als auch in Quantität ging die kurzhaarige Varietät schnell zurück. Der Schweizer Rüde „Figaro vom Rigi“ (Bes. Alb. de la Rie) hat schon etwas Besserung gebracht, jedoch wird es auch gut sein, nicht alles von Figaro zu erwarten, so daß er gerne einige Mitbewerber neben sich sehen würde.

In Holland wird nicht viel, jedoch mit Sorgfältigkeit gezüchtet; schade, daß es auch hier einige Personen gibt, die diese gute Gewohnheit verlassen haben und dadurch den ernstesten Liebhabern sehr viel Sorgen machen. Bei uns werden Neste von mehr als sechs Stück wohl eingeschrieben. Die Natur sorgt meist im voraus dafür, daß bei größeren Zahlen eine gewisse Anzahl bald stirbt, so daß die Notwendigkeit einer diesbezüglichen Vorschrift bei uns noch nicht eingesehen wurde.

Ausstellungen gibt es im allgemeinen viel zu viel: fast alle 14 Tage. Diese Mannigfaltigkeit ist wohl schuld daran, daß nie große Zahlen erreicht werden, im Durchschnitt finden wir auf jeder Ausstellung ungefähr 20 Bernhardiner, indem die wichtigsten meist Zahlen von 25 bis 30 Stück bringen; diese Ziffern haben sich während des ganzen Bestehens des Hollandsche St. Bernard Club behaupten können. Vordem waren die Bernhardiner auf holländischen Ausstellungen fast eine Rarität geworden.

Auch das Klubleben darf sich eines großen Interesses erfreuen; die Tatsache, daß der Klub jetzt weit über 200 Mitglieder zählt, darf wohl als Beweis dafür angesehen werden.

In unserem Klub haben wir nach deutschem Beispiel „Gruppen“ gegründet, die für die Mitwirkung an Ausstellungen sowie für den gegenseitigen Verband von Bedeutung sind. Das größte Geheimnis des Erfolges unseres Klubs liegt wohl darin, daß der Vorstand eine zugetane Einheit bildet; Fragen werden immer in jeder Gemütlichkeit gelöst. Der Meinung und dem Verlangen jedermanns wird nach Möglichkeit Rechnung getragen, und jeder fühlt sich als Mitglied einer großen Familie.

Nur durch Einigkeit kann ein Klub bestehen bleiben und groß werden. Schade, daß diese Gefühle in vielen kynologischen Klubs entbehrt werden: die betreffenden Menschen betrachten Kynologie als Politik, was selbstverständlich zur Folge hat, daß sowohl Klub als Rasse notleiden werden. Wir werden immer bemüht bleiben, unseren Mitgliedern mit unparteiischen Ratschlägen zu helfen und in jeder möglichen Weise die schöne Bernhardiner-Rasse zu propagieren. Diese Arbeit, in Zusammenarbeit mit den anderen Bernhardinerklubs des Weltbundes, wird von den Vorstandsmitgliedern als Lebensaufgabe betrachtet. Wenn jeder für sich dieses einmal ernsthaft bedenken wollte, würde mancher zur Schlußfolgerung kommen, daß er doch viel zu wenig für seinen Klub und seine Rasse getan hat.

Jedes Mitglied suche Zusammenarbeit mit anderen Mitgliedern und dem Vorstand, jeder Vorstand halte Verbindung mit den anderen Bernhardinerklubs, das wird der einzige Weg sein, die Propagierung für die Bernhardiner-Rasse zu einer großen Sache zu machen. Und unsere schöne Rasse hat es verdient!

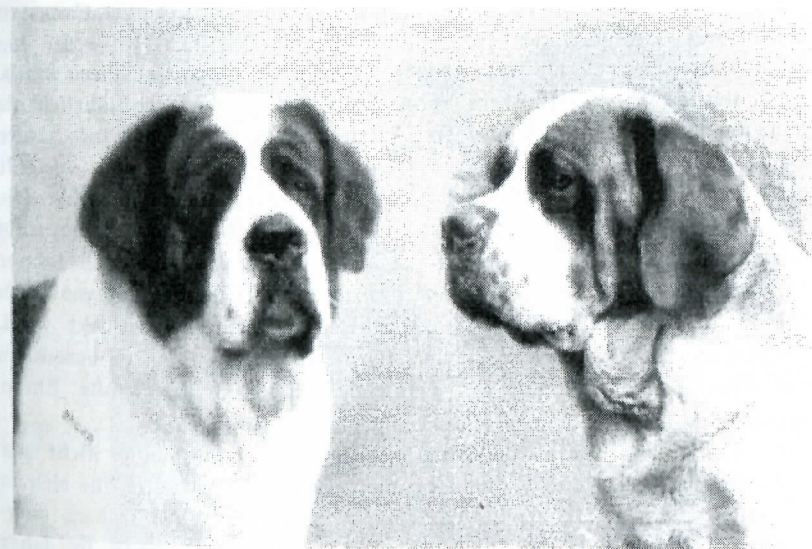

Von links nach rechts:
Siegfried's Dictator 12 038 NHSB. 20650 (Diviko v. Blauen Berg SHSB 31710 — Siegfried's Alerte NHSB 9251 Züchter: de la Rie, Noordwyk (Holland).
Siegfried's Elfi 12 196 NHSB 22355 (Figaro v. Rigi 9351 — Siegfried's Aemira NHSB. 9252).
Züchter: de la Rie, Noordwyk (Holland).



Der Bernhardiner in Frankreich.

Er hat keine große Geschichte, da man sich mit der edlen Rasse erst ernstlich seit etwa 20 Jahren befaßt. Es war in den Jahren 1906/07 als sich zwei Herren für den Bernhardinerhund zu interessieren angingen, nämlich die Herren Caldas und Boileau. Sie besuchten in Deutschland und in der Schweiz längere Zeit die dortigen Ausstellungen, um sich über die Rasse belehren zu lassen. Ihre Mittel erlaubten es ihnen, sich ein herrliches Zuchtmaterial, hauptsächlich in der Schweiz, zusammenstellen zu können, so daß jeder so etwa 8—10 Stück ganz hervorragende Tiere hatte. Im Jahre 1909 gründeten sie dann den Französischen Bernhardiner Klub. Herr Caldas wurde Präsident und Herr Boileau Generalsekretär. Ihre Propaganda war so erfolgreich, daß die dortigen Ausstellungen recht gut besichtigt wurden. Neben anderen hat Altmeister Herr Boppel, Cannstatt des öfteren dort gerichtet. Herr Boileau konnte sich nicht lange der ihm so lieb gewordenen Zucht erfreuen, da er nach etwa 10 Jahren starb. Er hinterließ seinem Klub ein Vermächtnis, dessen Zinsen alljährlich als bedeutender Ehrenpreis auf den Ausstellungen vergeben wird. Herr Caldas ist nun Ehrenpräsident schon seit Jahren und verfehlt keine der Sitzungen des Klubs, der schon recht stark zugenommen hat. Die Hauptausstellung in Frankreich ist die jährliche große und vielbesuchte Ausstellung in Paris, gewöhnlich im Mai. Bezeichnend ist, daß immer ein Schweizer Richter mit einem Franzosen dort amtieren, was auch den Erfolg hat, daß dieselbe von Schweizer Züchtern besichtigt wird. Unter anderen hat sich Herr Giavina, Bern in den letzten Jahren besonders mit seinem Champ. Emir v. Jura SHSB. 15 532 dort große Ehren geholt, der diesen Sommer leider eingegangen ist.

In Frankreich waren die Nutz-, Wach- und Luxushunde nicht als voll angesehen, da die Jagdhunde immer die höchsten Preise für sich in Anspruch nahmen. Da brachte Herr Apotheker Bauer, der frühere langjährige 2. Vorsitzende des St. Bernhardsklubs, Sitz in München, im Jahre 1922 auf der Ausstellung in Nancy seine zwei selbstgezüchteten Tiere in den Ring: den stockhaarigen Odin II Alsatieae 4364(?) und den langhaarigen Fram-Alsatieae 1298, die so hervorragend waren, daß sie in der großen Konkurrenz alle Rassen schlugen, wodurch die Bevorzugung der Jagdhunde aufhörte. Richter war Herr Anreggio. Vor 4 Jahren hatte

der französische Klub in Basel die Ausstellung ganz besonders stark besichtigt. Der Hund des damaligen Präsidenten wurde großer Sieger über alle Schweizer Hunde; er war allerdings selber ein Produkt der schweizerischen Zucht.

Also maßgebend ist die Schweizer Zucht. Ein Schweizer Produkt ist Champ. Emir Gütsch, Bes. Mme. Joserand, der viel bewundert wird. Auch die deutsche Zucht hat schon Hunde geliefert, so besitzt zurzeit der jetzige Präsident einen Junghund, der sich schön entwickelt hat und vielversprechend ist. Eine erfolgreiche Züchterin und Mitglied des französischen Klubs ist Herzogin-Witwe von Croy, Anderghem, die aus Schweizer- und deutschen Hunden hervorragende Nachkommen züchtete.

Die Vorstandschaft des Klubs ist stets bemüht, möglichst alle Wünsche der Mitglieder zu erfüllen. Besonders der jetzige Generalsekretär, Herr Watteaux, ist hoch geschätzt. H.

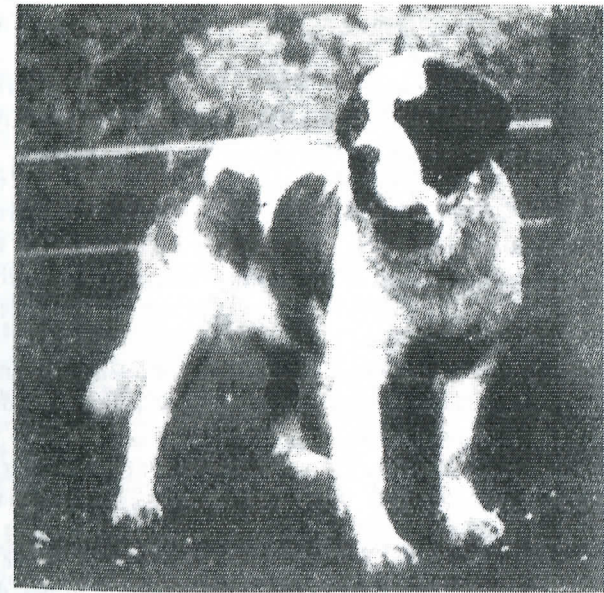

Junon de la Fidelite L. O. F. 46823.
Züchter und Besitzer Frau Joserand, Lyon (Frankreich).

Die Bernhardiner in England.

Von Studienrat Fr. Krossing, Hamburg.

Man kann ein guter Deutscher und auf die hervorragenden züchterischen Leistungen seines Vaterlandes stolz sein, ohne zu verkennen, daß England in der Rassezucht Vorbildliches geleistet hat, und zwar schon zu einer Zeit, als wir noch in den Anfängen steckten. Edelste Rassepferde und Hunde, hervorragende Geflügelarten, nutzbringende Haustiere hatten hier schon eine Tradition, als bei uns sich die ersten Organisationsbestrebungen geltend machten. Inzwischen allerdings haben unsere Organisationen in der Geflügelzucht und im Hundewesen die englischen längst eingeholt oder vielleicht sogar überflügelt.

Die Gründe des früheren Vorganges sind verschiedener Art. Durch den Übergang zum Freihandel in der Mitte des vorigen Jahrhunderts mußte sich die englische Landwirtschaft der Viehzucht zuwenden, da sich der Getreideanbau nicht mehr rentierte. Sie erzielte hierin vorbildliche Erfolge: durch Rasseauswahl und Leistungszucht.

Ferner sei des Einflusses einer reichen (zumeist adligen) Oberschicht zu gedenken, die dem Sport außerordentliche Opfer bringt und für unsere Begriffe märchenhafte Preise für hervorragende Tiere bezahlt.

Last not least muß noch erwähnt werden, daß die Methoden des englischen Ausstellungswesens die Möglichkeit bieten, daß sich außerordentlich hohe Geldpreise auf einem hervorragenden Tiere vereinigen können. Auch die Ehrenpreise sind erheblich wertvoller als bei uns, wo selbst ein erfolgreicher Aussteller kaum oder nicht einmal die Ausstellungskosten gedeckt erhält.

Die Kenntnis dieser Tatsachen muß vorausgesetzt werden, wenn man die Selbständigkeit verstehen will, die die englische Rassezucht oft genug kennzeichnet und die zur Umwandlung ganzer Rassen geführt hat. Dies trifft in hohem Maße auch für die Bernhardinerzucht zu. Es dürfte allgemein bekannt sein, daß es der Metzgermeister Heinrich Schumacher von Holligen bei Bern (1831 bis 1903) gewesen ist, der in der Mitte des vorigen Jahrhunderts den verlorengegangenen Rassetypus in der Schweiz wieder herstellte und der Begründer des ersten Stammbuches der Rasse wurde. Schumacher hörte 1890 zu züchten auf, aber seine Hunde bildeten auch fernerhin das Fundament für die spätere Zucht der Schweiz und Deutschlands.

Worauf ist nun die Sonderstellung Englands zurückzuführen? Da muß festgestellt werden, daß die Engländer schon lange vor dem Auftre-

ten Schumachers St. Bernhardshunde aus der Schweiz nach England gebracht haben. Der berühmte „Lion“, der durch das Meisterwerk des bekannten Malers Landseer unsterblich geworden ist, wurde bereits 1815 vom Hospiz direkt nach England gebracht. Seit dieser Zeit hat ein fortwährender Bezug von Hunden aus der Schweiz nach England stattgefunden. Man nannte sie hier „heilige Hunde“, „alpine Mastifs“, „St. Bernhards Mastif“ usw. Es ist unmöglich, die große Zahl dieser importierten Tiere einzeln aufzuführen und ihre Bedeutung für die englische Zucht zu würdigen. Nur einige, die, vermöge ihrer starken Vererbungsfähigkeit, vielen Nachkommen ihren Typ aufgedrückt haben, mögen erwähnt werden. So verkaufte Schumacher, nach seinen eigenen Angaben, seit dem Jahre 1862 regelmäßig Jungtiere von Sultan I und Diana I, von Leo I, Favorita I und Flora I nach England. Mr. Macdona Reverend kaufte Anfang der 60iger Jahre St. Bernhardshunde in Bern. Im Jahre 1865 verkaufte Schumacher an Mr. Dillon Reverend „Tell“ und „Diana“. „Tell“ ging in den Besitz von Mr. Macdona über und wurde Jahre hindurch als der beste Stockhaarhund in England betrachtet (weiß mit roten Platten pp., doppelten Wolfsklauen, ca. 150 Pfund schwer). 1871 erwarb Mr. J. H. Murchison „Thor“ (rot mit weiß, langhaarig, doppelte Wolfsklauen) und „Jura“, die beide nach Schumachers Angaben lange Jahre als die besten langhaarigen St. Bernhardshunde in England gegolten haben. Mr. Murchisons „Monarque“ (stockhaarig, rotgelb und weiß), der dann von sich reden machte, soll sogar noch besser gewesen sein als der eben beschriebene „Tell“. Ein anderer Hund Mr. Murchisons war „Thor“, der als Deckrüde Hervorragendes geleistet hat und in fast allen Stammbäumen englischer Bernhardiner zu finden ist. Vor allen Dingen muß bemerkt werden, daß es fast immer hervorragende Liebhaber der Rasse in England gegeben hat, die regelmäßig Reisen in die Schweiz unternahmen, um bestes Zuchtmaterial mitzubringen. Es war nicht verwunderlich, daß die Entwicklung dahin drängte, eine feste Regelung und Überwachung der Zucht zu schaffen. Deshalb wurde im Jahre 1882 der englische St. Bernhards Club gegründet (Vorsitzender Mr. Macdona). Die schnelle Verbreitung der Rasse geht daraus hervor, daß 1863 in Cremorne noch die ersten wenigen Bernhardiner ausgestellt wurden, 1884 dagegen auf einer Spezial-Ausstellung in England bereits 247 Bernhardiner gezeigt werden konnten. Der hervorragendste Vertreter, „Plinlimmon“, erhielt einen Preis von 2600 Franken und Ehrenpreis. Bald folgt die Gründung anderer Zuchtvereinigungen. Am 15. März 1884 wurde in Basel der Schweizerische St. Bernhards Club als Sektion der Schweizerischen Kynologischen Gesellschaft gegründet. Im Jahre 1891 wurde in München der St. Bernhards Club ins Leben gerufen.

Der bedeutende Einfluß Englands auf dem internationalen Kynologen-Kongreß in Brüssel 1886 zeigte sich darin, daß man sich nicht darüber einig werden konnte, ob England oder die Schweiz für die Rasse maßge-

bend werden sollte. Das ist nur begreiflich, wenn man die eben beschriebene Vorgeschichte des englischen Bernhardiners kennt.

Der internationale Kynologen-Kongreß am 2. Juni 1887 in Zürich wurde dann der Wendepunkt in der Bernhardinerzucht. Alle vertretenen Länder, mit Ausnahme Englands, nahmen die Schweizer Rassemerkmale an. Seit dieser Zeit ist die Spaltung des Types offiziell besiegelt. Welche Veränderungen hat nun der Typ in England genommen?

Einkreuzungen des Mastifs schufen massive und schwere Hunde von beträchtlicher Größe. Herrliche rote Farbe ist mir als Vorzug der englischen Bernhardiner in England häufig aufgefallen. Verloren jedoch ging das Profil des Hospizhundes. Die Tiere wurden flachköpfig. Der sogenannte „Stop“ verwischte sich, während voller und tiefer Schnauzenschnitt durchgängig zu finden ist. Major Blösch, Biel, bezog aus England mehrfach Hunde, um schöne Farbe und Größe zu erzielen, ein Beweis, daß der Zusammenhang nicht völlig verloren ging. Manche seiner Zuchtprodukte fanden auch ihren Weg nach Deutschland. Als hervorragendster Züchter in England, der Jahre hindurch die besten Champions herausgebracht hat, muß Mr. J. Redwood (†), Whittington, bezeichnet werden.

Die Gründung eines internationalen Bernhardiner-Sekretariats mit dem Ziele, in allen Ländern einen einheitlichen Typ durchzusetzen, kann außerordentlich begrüßt werden, da z. B. in Amerika Schweizer und deutsche Bernhardiner den englischen auf den Ausstellungen gegenüberreten, was in der Beurteilung größte Verwirrung hervorruft. In der Hauptsache dürfte es sich in der Zukunft um die Angleichung von Langhaar an Stockhaar handeln, denn die englischen stockhaarigen Bernhardiner haben ihren Ursprungstyp am wenigsten verändert.



Links: Champion Princess Kathleen Pearl. Rechts: Champion Queen of Pearls.
Züchter: Mr. J. Redwood (†), Whittington.



Der St. Bernhardshund in Amerika.

Von Le Roy E. Fess*)

(Uebersetzt aus dem Englischen von Arthur Hesser.)

Gegen Ende des neunzehnten Jahrhunderts, wahrscheinlich zwischen den Jahren 1875 und 1885, standen amerikanische Theaterbesucher im

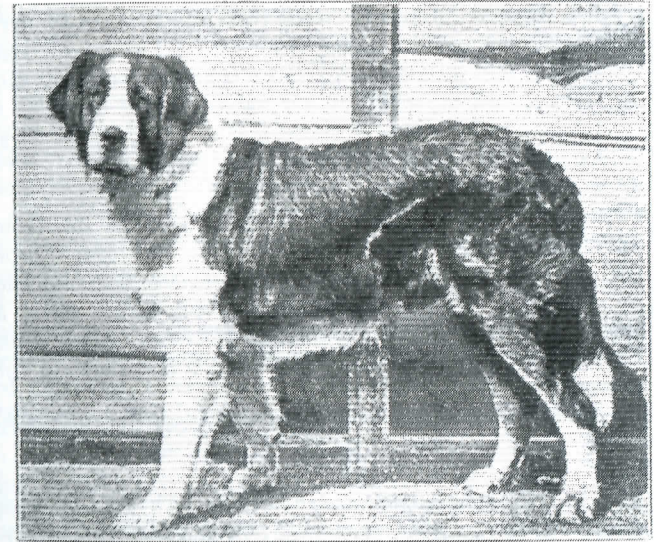

Plinlimmon 220 (Champ. K.C.S.B. 15150) †
Züchter: F. Smith, England.

Banne eines riesigen Hundes, der ihnen als St. Bernhardshund vorgestellt wurde. Der Name dieses berühmten englischen Hundes war Plinlimmon und er soll der erste Riese der Bernhardinerzucht gewesen sein. Er wurde von einem Herrn Emmett, einem amerikanischen Schauspieler, nach den Vereinigten Staaten gebracht und in Theatern verschiedener amerikanischer Städte gezeigt.

Ob Plinlimmon der erste in Amerika eingeführte Bernhardiner war, ist fraglich. Es steht aber fest, daß er, wenn nicht der erste, so doch

*) Herr Fess, der Verfasser dieses Artikels, ist der Berichterstatter für die amerikanische Bernhardinerzucht bei der American Kennel Gazette. Herr Fess ist außerdem der Herausgeber des Saint Fancier, der offiziellen Mitteilungen des Saint Bernard Clubs of America, und hat bei der Neuorganisation dieses Clubs eine führende Rolle gespielt.

sicher einer der ersten importierten St. Bernhardshunde war, denn seine Ankunft im Lande des Dollars war eine Attraktion erster Klasse. Plinlimmon wurde damals als schöner Hund bezeichnet, er soll jedoch ein Kreuzungsprodukt des Schweizer Urtyps mit einer anderen großen Rasse englischen Ursprungs*) gewesen sein. Die ungeheure Größe soll durch zwangsmäßige Fütterung der Welpen erreicht worden sein und hatte natürlich körperliche Nachteile, besonders kuhhessige Hinterhand, mit sich gebracht. Außerdem ging dabei der Typ des Bernhardiners verloren.

Zur gleichen Zeit wurden andere Bernhardiner englischer Abstammung importiert und die Zucht blühte besonders in den neunziger Jahren (den sogenannten "Gay Nineties") und um die Jahrhundertwende. Im Jahr 1888 tat sich eine Anzahl prominenter Liebhaber der Rasse zusammen und es entstand der Saint Bernard Club of America.

Als im Jahre 1887 in Europa der Kampf um die Festlegung der Rassekennzeichen geführt wurde und auf dem Züricher Kongreß das internationale Standard von allen Nationen mit Ausnahme Englands angenommen wurde, da schienen die Gründer des Saint Bernard Clubs of America mit dem von ihnen eingeführten englischen Typ zufrieden zu sein, übernahmen jedoch das internationale Standard für die Rasse.

Dadurch war natürlich sofort ein Paradox geschaffen. Die amerikanischen Besitzer englisch gezüchteter Bernhardiner beurteilten die Zucht nach englischen Gesichtspunkten, weil alle ihre Hunde von England kamen, dem Lande, welches das internationale Standard nicht anerkannt hatte. Wer ein Handwerk lernen will, pflegt bei einem Meister in die Lehre zu gehen und lernt nicht aus Büchern. Dieser Fehler ist jedoch von den ersten amerikanischen Bernhardinerzüchtern offenbar gemacht worden.

Der Saint Bernard Club of America wurde 1897 und wiederum im Jahre 1932 neu organisiert, nachdem er für eine lange Periode untätig gewesen war und damals die Zucht vollständig verkommen ließ. In diesem Zeitpunkt der Untätigkeit des Clubs fiel die Zucht in die Hände von Hundehändlern, die vom Typ wenig Ahnung hatten. Auf diese Weise entstand der sogenannte amerikanische Bernhardinertyp, der weder englisch, noch deutsch, noch schweizerisch ist, sondern eine unglückliche Kreuzung aller dieser Typen darstellt.

Auch die Richter änderten an dieser Sachlage nichts, da sie gewohnt waren nach englischen Gesichtspunkten zu richten. Jedoch soll ihnen deshalb kein Vorwurf gemacht werden, weil der ursprüngliche Saint Bernard Club of America anscheinend den englischen Bernhardiner als Vorbild anerkannt hatte.

Mittlerweile wurden von einigen Hundeliebhabern deutsche und Schweizer Hunde importiert und, ohne Aufsehen zu machen, zur amerikanischen

*) Nach den in Bd. I Bernhardiner Stammbuch des St. Bernhardsklub, S. i. M., unter Eintragsnummer 220, herausgegeben 1894, niedergelegten Angaben ist Plinlimmon im KCSB unter 15 059 eingetragen und nach Champ. Pilgrim KCSB 14 067 aus Bessie II KCSB 15 793 von F. Smith, England, gezüchtet. Von beiden Elterntieren sind weitere Abstammungsangaben eingetragen.
Die Schriftleitung.

Zucht verwendet. Es ist das große Verdienst dieser Männer, für den richtigen Typ in Amerika Bahn gebrochen zu haben. Sie haben Mißerfolge und Verhöhnung nicht gescheut im Glauben daran, daß der Urtyp sich in Amerika am Ende doch durchsetzen wird.

Unter diesen Männern steht an erster Stelle der Vorsitzende unseres neu organisierten Clubs, Herr Joseph H. Fleischli, Springfield, Ill.; dann Gottlieb Zulliger, Barron, Wis.; Leo C. Urlaub, George, Iowa; Frau Jessyn S. Robinson, Detroit, Mich. und einige andere. Herr Fleischli, dessen Eltern geborene Schweizer sind, und Herr Zulliger, der selbst ein geborener Schweizer ist, haben viele Hunde aus Mitteleuropa importiert und die meisten unserer besten heutigen amerikanischen Hunde stammen von diesen ab.

In den letzten Jahren wurden viele Hunde, die Champion Emir v. Jura-Blut führen, hier eingeführt. Paul R. Forbrigger, Brooklyn, N. Y., sicherte sich anfangs 1932 den internationalen Champion Rasko von der Reppisch, einen berühmten Champion Emir v. Jura-Sohn. Einige Jahre früher wurde der unvergleichliche Champion Kavalier v. Großglockner von einem reichen amerikanischen Karosseriefabrikanten aus Deutschland eingeführt. Später ging dieser Hund in die Hände des Herrn Fleischli über, und steht heute im Besitze von Paul G. Tilenius, Brooklyn, N. Y.

Die eingeführten Schweizer und deutschen Hunde sowie deren Nachkommen, waren so hervorragend, daß die Richter, trotz ihrer traditionellen englischen Einstellung, nolens volens diesen Hunden auf Ausstellungen die höchsten Auszeichnungen zuerkennen mußten.

Allmählich faßte die Erkenntnis des richtigen Typs im ganzen Lande Fuß und einer der ersten offiziellen Schritte des neu organisierten Saint Bernard Clubs of America war, dieser Erkenntnis in einem in ausdrucksvolle Worte gefaßten Beschlusse besonderen Nachdruck zu verleihen.

Wir hoffen, daß durch diese Stellungnahme unseres Clubs der sogenannte englische und amerikanische Typ ausgerottet, und damit der Weg geebnet werden wird für eine Zukunft, in der wir in Amerika Bernhardiner züchten können, die sich in Mitteleuropa als rasseecht sehen lassen und in den besten Ausstellungen Deutschlands und der Schweiz konkurrieren können.

Die von unserem Vorsitzenden, Herrn Fleischli, verfaßte Proklamation wurde von einer großen Mehrheit unserer Mitglieder angenommen und lautet:

Unter den Züchtern, Liebhabern und Richtern der Bernhardinerrasse in Amerika scheint eine Unklarheit darüber zu bestehen, wie der korrekte Typ, der im internationalen Standard festgelegt und vom Saint Bernard Club of America bei der Gründung im Jahre 1888 angenommen wurde, aufzufassen sei.

Der Unterschied zwischen dem internationalen Standard und dem englischen Standard ist ersichtlicherweise ein sehr kleiner. Dies kann daher nicht der Grund sein für die verschiedenen Kopftypen, die hier bekannt sind als englischer Typ im Gegensatz zu den in der Schweiz und in Deutschland gezüchteten Hunden. Diese beiden

Länder sowohl wie Amerika haben das internationale Standard und es ist somit klar, daß einer der beiden Typen richtig ist und der andere falsch, solange nämlich beide Typen nach Gesichtspunkten des internationalen Standard gerichtet werden; es sei denn, daß das internationale Standard je nach Ansicht der Richter in den verschiedenen Ländern beliebig ausgelegt werden kann.

Es wird deshalb der Beschluß gefaßt, daß der Saint Bernard Club of America diejenige Auslegung des internationalen Standard als richtig und offiziell anerkennt, welche den Schweizer und deutschen Klubs eigen ist. Beide Klubs sowie der amerikanische richten nach dem internationalen Standard. Es wird weiter beschlossen, daß der Saint Bernard Club of America irgendeine andere Auslegung des Standard als unrichtig verwirft. Dies bezieht sich besonders auf England, welches das internationale Standard nicht angenommen hat, sondern sein eigenes Standard führt.

Es wird weiterhin beschlossen, daß der Saint Bernard Club of America alle Richter des American Kennel Clubs höflichst ersuche, die St. Bernhardshunde im Einklang mit dem internationalen Standard zu richten, und zwar in der Weise, wie dasselbe in der Schweiz, der Heimat des Bernhardiners, und in Deutschland ausgelegt wird; damit dadurch der richtige und korrekte Typ in Amerika genau so wie in Mitteleuropa sichergestellt wird.



Chota's Empress A.K.C. 804577
Züchter Gottlieb Zulliger, Baron, Wis. U.S.A. Besitzer: Frau Eleanor J. Dalton, Stamford, Conn. U.S.A.



Erwerber des Championtitels im Jahre 1933.

Fis vom Lindenhain 10036

1. Anwartschaft, Richter: R. Ehrler, Krimmitschau . . . Leipzig 1932
2. Anwartschaft, Richter: O. Brettar, Berlin . . . Mühlhausen 1932
3. Anwartschaft, Richter: F. Stöbe, Berlin Berlin 1933

Abs von Grünau 10406

1. Anwartschaft, Richter: O. Brettar, Berlin Dresden 1932
2. Anwartschaft, Richter: M. Näther, Untermenzing . . . Berlin 1932
3. Anwartschaft, Richter: F. Stöbe, Berlin Berlin 1933

Kora von Falkenstein 10493

1. Anwartschaft, Richter: H. Glöckner, Deisenhofen . . . Hamburg 1932.
2. Anwartschaft, Richter: F. Links, Leipzig Hamburg 1933
3. Anwartschaft, Richter: R. Ehrler, Krimmitschau . . . Leipzig 1933

Ach von Freudenfels 11546

1. Anwartschaft, Richter: R. Ehrler, Krimmitschau . . . Leipzig 1932
2. Anwartschaft, Richter: H. Glöckner, Deisenhofen . . . Leipzig 1933
3. Anwartschaft, Richter: F. Links, Leipzig Apolda 1933

Nero vom Uhlenhorst 12039

1. Anwartschaft, Richter: H. Glöckner, Deisenhofen . . . Nürnberg 1933
2. Anwartschaft, Richter: A. Lenze, Köln Münster i. W. 1933
3. Anwartschaft, Richter: M. Näther, Untermenzing . . . München 1933

Anwartschaften für das Championat.

Comteß vom Taubertal 11038

1. Anwartschaft, Richter: O. Brettar, Berlin München 1932
2. Anwartschaft, Richter: H. Glöckner, Deisenhofen Stuttgart 1933

Herzogin von Werdenfels 11375

1. Anwartschaft, Richter: E. Stiefel, Stuttgart Ulm 1933

Greif von Helenenburg 11660

1. Anwartschaft, Richter: F. Links, Leipzig Hamburg 1933

Anwartschaften auf das Internationale Schönheits=Championat.

Champ. Kora von Falkenstein 10493

- Richter: Hans Glöckner, Deisenhofen Leipzig 1933

Comteß vom Taubertal 11038

- Richter: Hans Glöckner, Deisenhofen Stuttgart 1933

Herzogin von Werdenfels 11375

- Richter: Max Näther, Untermenzing München 1933

Champ. Ach von Freudenfels 11546

- Richter: Hans Glöckner, Deisenhofen Leipzig 1933

Champ. Nero vom Uhlenhorst 12039

- Richter: Max Näther, Untermenzing München 1933



Comteß v. Taubertal 11038

(Champ. Xenos v. Taubertal 9715 — Champ. Leda v. Taubertal 8040).

Prämiert: München 1932 OK Vorz. und 1. Preis, 1. Anwartschaft zum Championat.
Stuttgart 1933 OK Vorz. und 1. Preis, 2. Anwartschaft zum Championat.

Züchter: Hans Meyer, Neumarkt-Oberpfalz. Besitzer: Caj. Geisenhofer, Weilheim-Oberbayern.



Donatus vom Luisenhof 11598
 (Jago von Drei Lilien 10138 — Xanta v. Taubertal 9717).
 Prämiert: Berlin 1932 NK S. g. und I. Preis.
 Züchter: Julius Tscherner, Berlin-Mahlsdorf. Besitzer: A. Pauly, Berlin.



Kiers Margothof 11352 (Wipo v. Dresden 7630 — Elba Margothof 9906)
 Züchter: O. M. Siebert, Weinböhla, Bezirk Dresden. Besitzer: Frau Gertrude Bellin,
 Berlin-Wittenau.



Banjo v. Bärenau 12077

(Champ. Abs v. Günau 10406 — Bianca v. Ladeburg 9759).

Prämiert: Berlin 1933 (Grüne Woche) BK und JK Vorz. und I. Preis,
Leipzig 1933 (Kart.-Ausst.) BK und JK Vorz. und I. Preis,
Magdeburg 1933 AK Vorz. und I. Preis,
Dresden 1933 OK und BK Vorz. und I. Preis,
Berlin 1934 OK Vorz. u. I. Preis, I. Anwartschaft z. Championat.

Züchter: E. Willmann, Bernau. Besitzer: Stadtrat a. D. Stein, Grünau.



Jörg Gütsch 12083 (SHSB. 41527)

(Danto v. Bergbrünnli SHSB. 27079 — Schweiz. Siegerin Netti Deppeler SHSB. 27023)

Prämiert: Mannheim 1932 OK Vorz. und II. Preis; JK Vorz. und I. Preis,
München 1932 OK S. g. und III. Preis,
Dortmund 1932 OK Vorz. und III. Preis; JK Vorz. und I. Preis,
Darmstadt 1933 OK Vorz. und II. Preis,
Stuttgart 1933 OK Vorz. und II. Preis,
Wiesbaden 1933 OK Vorz. und I. Preis,
Frankfurt a. M. 1933 OK Vorz. und III. Preis.

Züchter: F. Mannuss, Luzern (Schweiz). Besitzer: L. Hußlein, Hanau a. M.



Normann vom Uhlenhorst 13053 NHSB. 18011
(Champ. Lord v. Emmental SHSB. 24 283 — Grittli v. d. Holzmühle SHSB. 24 317)

Züchter: G. Wenzel, Duisburg.
Besitzer: Oskar Schatz, Wuppertal-Elberfeld.

Czar v. Taubertal 11 035
(Champ. Xenos v. Taubertal 9 715
— Champ. Leda v. Taubertal 8040).

Prämiert:
Stuttgart 1933 OK S. g. III. Preis.
Züchter und Besitzer: Hans Meyer, Neu-
markt (Oberpfalz).



Ekkehard v. Marienthal 12 849
(Champ. Aegir v. d. Scherenburg
9827 — Dolly v. Wilhelmstal 11516),
10 Monate alt.

Züchter: Otto Moosdorf Wandsbek i. H.
Besitzer: Ludwig Kasten, Altona a. E.

Geif v. Heleneburg 11660 (Champ. Xenos v. Taubertal 9715 — Elli v. Heleneburg 10253).
Prämiiert: Hamburg 1933 OK Vorz. und I. Preis, 1. Anwartschaft zum Championat. Leipzig 1933 OK Vorz. und II. Preis.
Züchter und Besitzer: Ed. Rathjens, Altona a. Elbe.

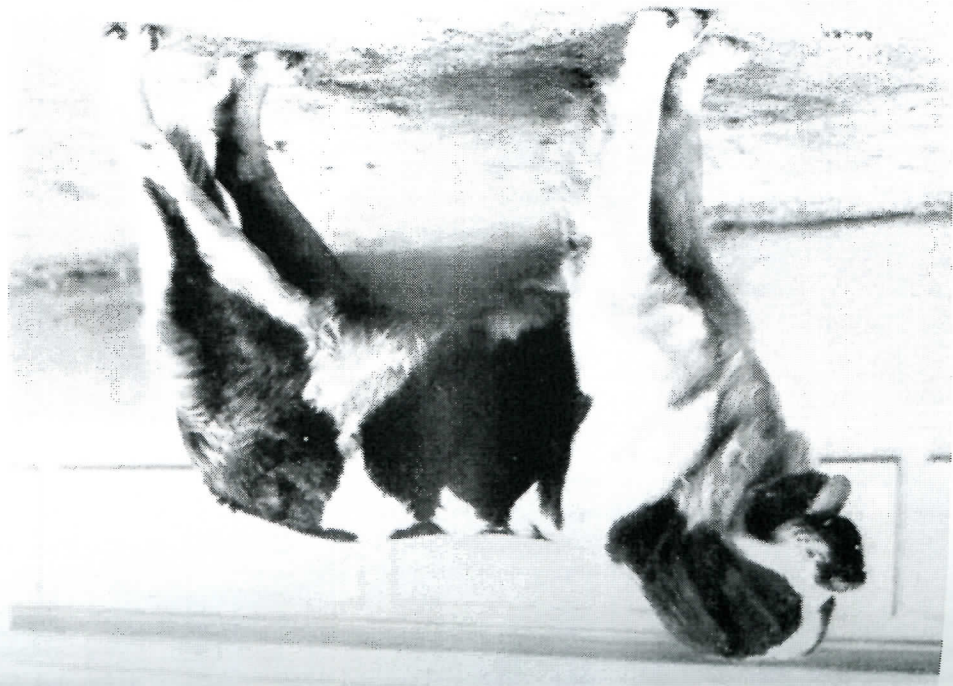

Alba v. Hohenlinden 10648 (Champ. Bernd v. Mitterfels 6031 — Alma v. Meyergsdwendt 9310).
Prämiiert: München 1932 BK S. 8. und I. Preis. München 1933 OK Vorz. und I. Preis.
Züchter und Besitzer: Frau Dobmeier, Untermenzing-München.



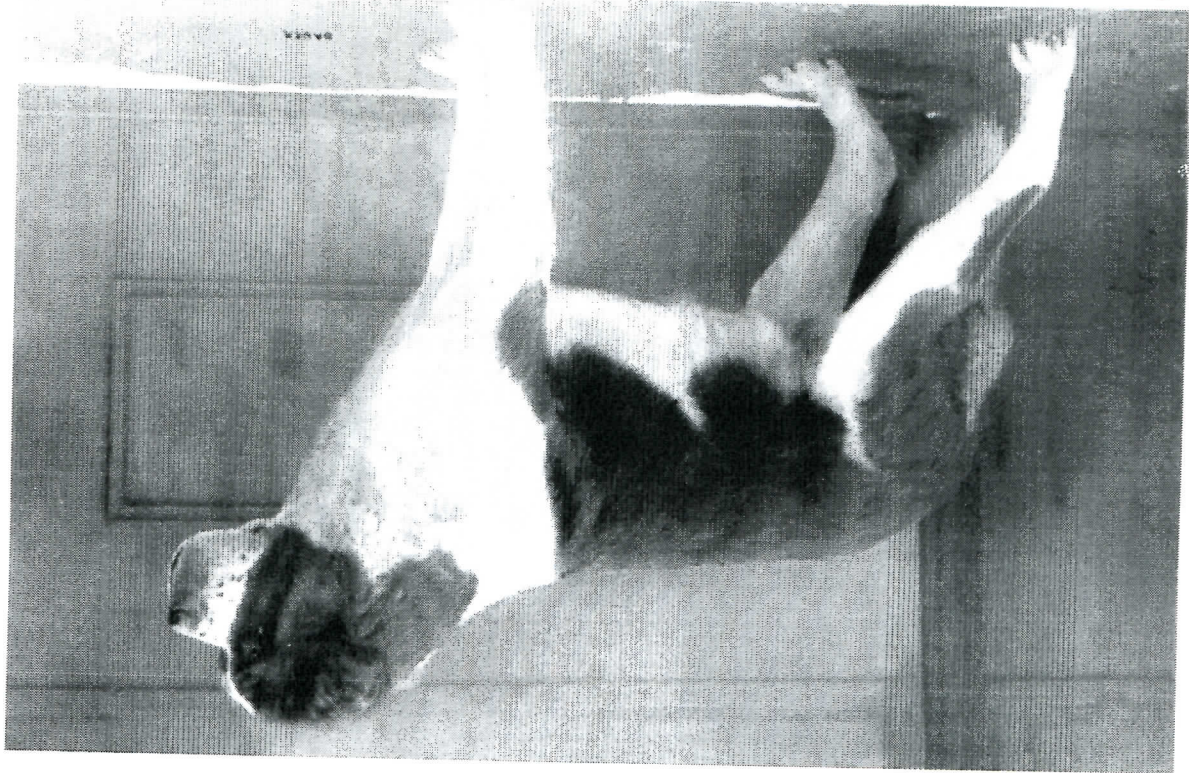

Prämiiert: Castor von Großjüthorn 11685 (Champ. Xenos v. Taubertal 9715 — Stella v. d. Reppisch SHSB. 32248).
 Prämiiert: Rosenheim 1933 Vorz. und I. Preis. — Züchter: Ferdinand Vondey Wandsbeck b. Hamburg. Besitzer: Frau Magd. Oelbrunner, München 54.

- Prämierungen:
- Darmstadt 1933 Vorz. I. Preis Champ.
 - Amsterdam 1933 Vorz. I. Preis Champ. Anw. C.A.C.I.B.
 - (Holland) 1933 Vorz. I. Preis
 - Stuttgart 1933 Vorz. I. Preis
 - Eindhofen 1933 Vorz. I. Preis Champ.
 - (Holland) 1933 Vorz. IV. Preis
 - Leipzig 1933 Vorz. I. Preis
 - Düsseldorf 1933 Vorz. I. Preis
 - Nürnberg 1933 Vorz. I. Preis Anw. Champ., Anw. C.A.C.I.B.
 - Münster 1933 Vorz. I. Preis Anw. Champ.
 - Heerlen (Holland) 1933 Vorz. I. Preis Champ.
 - München 1933 Vorz. I. Preis Champ. Anw. C.A.C.I.B.



Champ. Nero v. Uhlenhorst 12039 NHSB. 18009
 (Champ. Lord v. Emmental SHSB. 24283 — Gritti v. d. Holzmühle SHSB. 24317)
 Züchter: Frau Elly Wenzel, Duisburg. Besitzer: Kurt Haggenacker, Duisburg-Meldertsh.



Kopfbild von Mylord v. Falkenstein 11 977.



Arras vom Merbachtal 11285

(Champ. Lord v. Emmental SHSB. 24 283 — Alma v. Schloß Ilfertissen 10013).
 Prämiert: Dortmund 1932 JK S. g. und I. Preis. Darmstadt 1933 OK S. g. und IV. Preis. Solingen 1933 OK
 S. g. und I. Preis. Düsseldorf 1933 OK S. g. und III. Preis. Wiesbaden 1933 OK Vorz. und II. Preis.
 Züchter: Nikolaus Scharf II, Valendar (Rheinl.). Besitzer: J. Keul, Koblenz.



Mylord v. Falkenstein 11 977

(Champ. Xenos v. Taubertal 9715 — Gretel v. Falkenstein 9058).
 Prämiert: Hamburg 1933 OK Vorz. und II. Preis. Berlin 1934 OK Vorz. und III. Preis.
 Züchter und Besitzer: Hermann Zilliger, Blankenese.



Emir v. Marienthal 12848

(Champ. Aegir v. d. Scherenburg 9827 — Dolly v. Wilhelmstal 11 516), 10 Mon. alt.
 Züchter: Otto Moosdorf, Wandsbek i. H. Besitzer: Ludwig Kasten, Altona a. E.

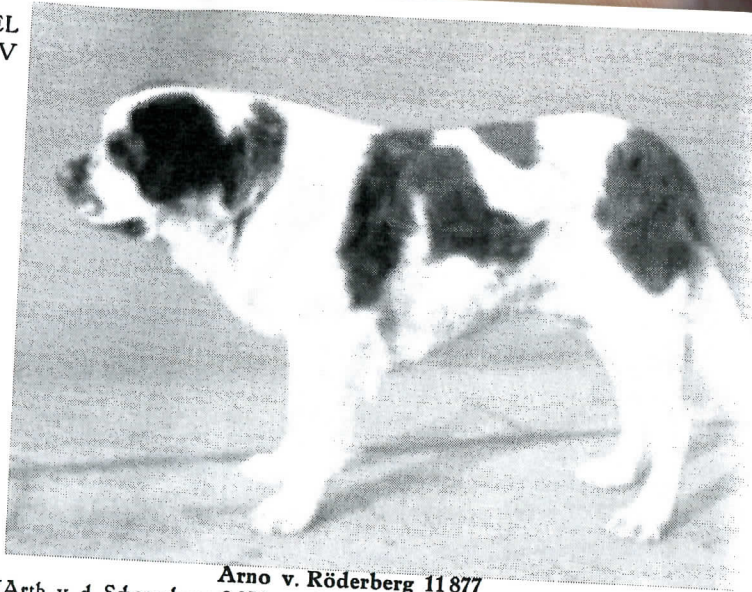

Arno v. Röderberg 11 877
(Arth v. d Scherenburg 9830 — Anni v. d. Spaanderswoud NHB, 9336.)
Prämiert: Nürnberg 1933 OK Vorz. und II. Preis. Frankfurt 1933 OK Vorz. und IV. Preis.
Züchter: W. Schrof, Frankfurt a. M. Besitzer: Apotheker Reinhard, Würzburg.



Falko v. Nürnberg 11 902 (Kuno v. Taubertal 7723 — Athene v. Nürnberg 10658).
Züchter: Georg Schwarm, Nürnberg. Besitzer: Dr. med. Norbert Karbe, Dyhernfurth (Schlesien).

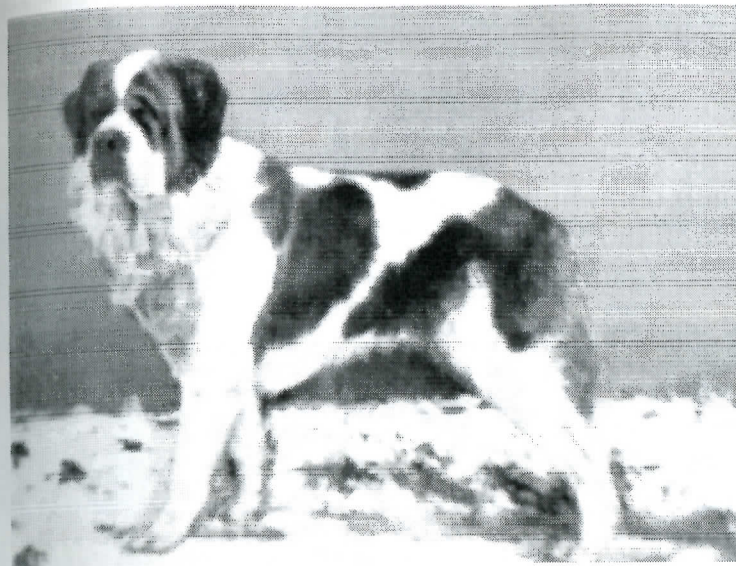

Odabaschi Margothof 11 920 (Champ. Xenos v. Taubertal 9715 — Elba Margothof 9906)
Prämiert: Leipzig 1932 JK S. g. und I. Preis.
Züchter und Besitzer: O. M. Siebert, Weinböhla, Bez. Dresden.



Oger Margothof 11 921 (Champ. Xenos v. Taubertal 9715 — Elba Margothof 9906)
Prämiert: Leipzig 1932 JK S. g. und IV. Preis. Dresden 1932 JK S. g. und I. Preis.
Züchter und Besitzer: O. M. Siebert, Weinböhla, Bez. Dresden.



Edith vom Roßberg 12 063 (Arth v. d. Scherenburg 9830 — Frika von Drei Lilien 9784)
Prämiiert: Darmstadt 1933 BK, NK, JK S. g. und je I. Preis, Wiesbaden 1933 OK Vorz. und I. Preis,
Nürnberg 1933 OK S. g. und II. Preis.
Züchter und Besitzer: Dr. med. Gustav Baumann, Roßdorf b. Darmstadt.



Emir vom Roßberg 12 062 (Arth v. d. Scherenburg 9830 — Frika von Drei Lilien 9784).
Prämiiert: Darmstadt 1933 JK S. g. und I. Preis, Frankfurt 1933 OK Vorz. und II. Preis.
Züchter: Dr. med. Baumann, Roßdorf b. Darmstadt. Besitzer: Otto Volfheimer, Hordheim b. Worms.

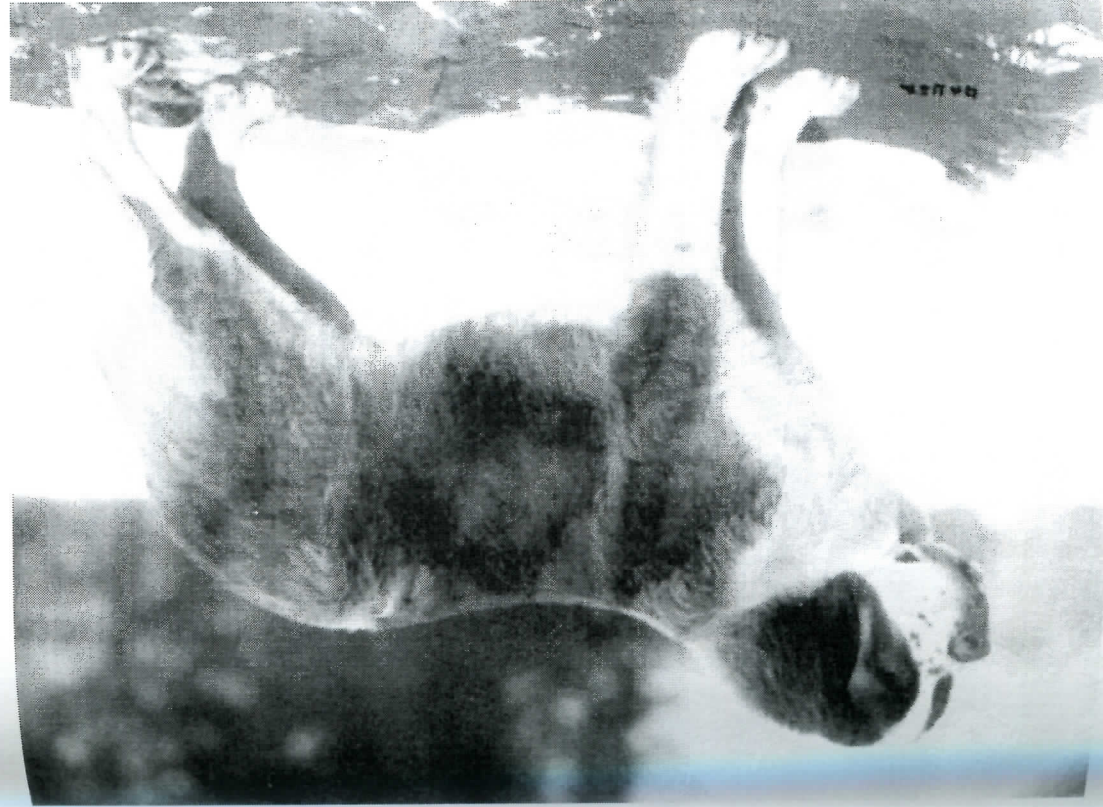

Zeno v. Großlockner 12767 (Eros Gättsch 13150 SHSB, 32265 — Ulla v. Großlockner 11094), 1 Jahr alt.
Züchter und Besitzer: Hans Clockner, Deisenhofen.



Von links nach rechts:

Xaba v. Taubertal 9716 (Champ. Kavalier v. Großglockner 7741 — Champ. Leda v. Taubertal 8040). Prämiiert: Nürnberg 1929 OK Vorz. und I. Preis. Züchter und Besitzer: Hans Meyer, Neumarkt (Oberpfalz).
Champ. Leda v. Taubertal 8040 (Champ. Bernd v. Mitterfels 6031 — Franz v. Taubertal 5798). Prämiiert: Frankfurt 1927 OK Vorz., I. Preis und 1. Anwartschaft. Würzburg 1927 OK Vorz., I. Preis und 2. Anwartschaft. Plauen 1927 OK Vorz., I. Preis und Championat und Anwartschaft zum Züchterwanderpreis. Züchter u. Besitzer: Hans Meyer, Neumarkt (Oberpfalz).
Champ. Xenos v. Taubertal 9715 (Champ. Kavalier v. Großglockner 7741 — Champ. Leda v. Taubertal 8040) Prämiiert: Hannover 1929 OK Vorz., I. Preis und Championat, Anwartschaft für den Züchterwanderpreis. Züchter: Hans Meyer, Neumarkt (Oberpfalz). Besitzer: Ludw. Kasten, Hamburg-Altona.—Die Gruppe erhielt in Nürnberg 1929 den 1. Züchtergruppenpreis..

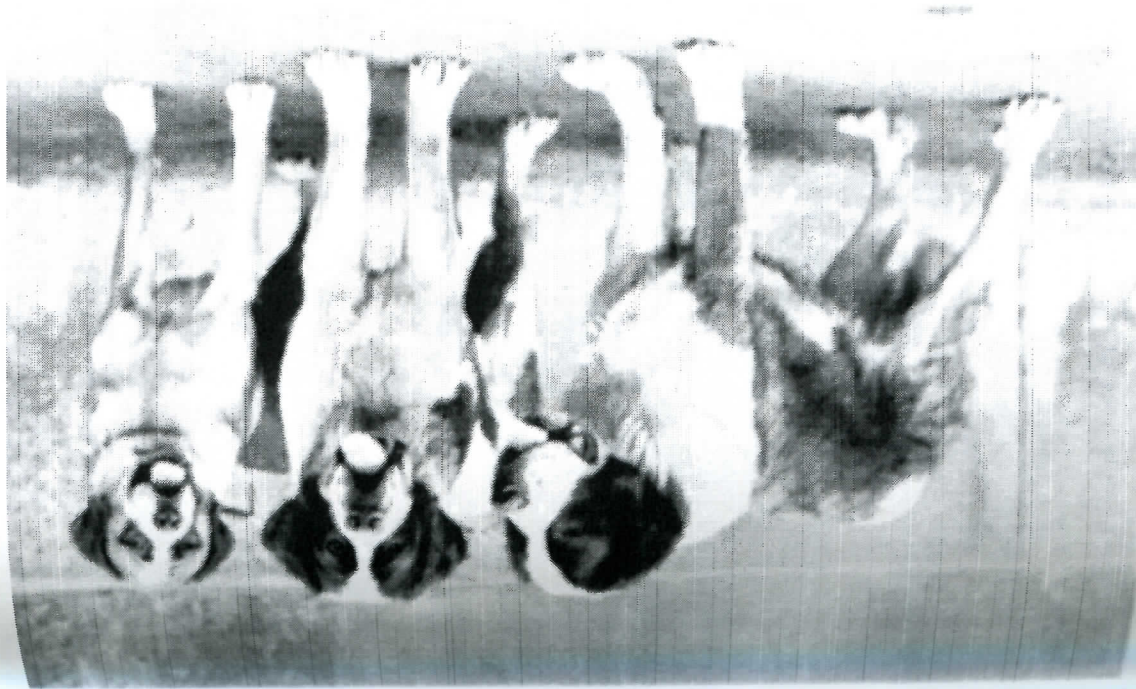

Von links nach rechts:

Gert Belmont SHSB. 43383 (Champ. Rasko v. d. Reppisch 11127 SHSB. 29106 — Dora Belmont SHSB. 32098). Prämiiert: Bern 1933 NK I. Preis. — Züchter und Besitzer: G. Giavina, Bern (Schweiz).
Apollo Rougang SHSB. 46431 (Champ. Rasko v. d. Reppisch 11127 SHSB. 29106 — Adda Para SHSB. 29055). Prämiiert: Bern 1933 JK Vorz. und I. Preis. — Züchter: Ryser, Murten (Schweiz). Besitzer: G. Giavina, Bern (Schweiz).
Lionne Nassau 43663 (Schweizer Sieger Emir Jura SHSB 15532 — Belline v. Hospiz Gr. St. Bernhard 602). Prämiiert: Bern 1933 OK Vorz. und II. Preis. — Züchter: Mme. Madenzie, Villars (Schweiz), Bes.: G. Giavina, Bern (Schweiz).
 Samtliche 3 Hunde in Gruppenklasse Bern 1933 Vorz. und I. Preis.

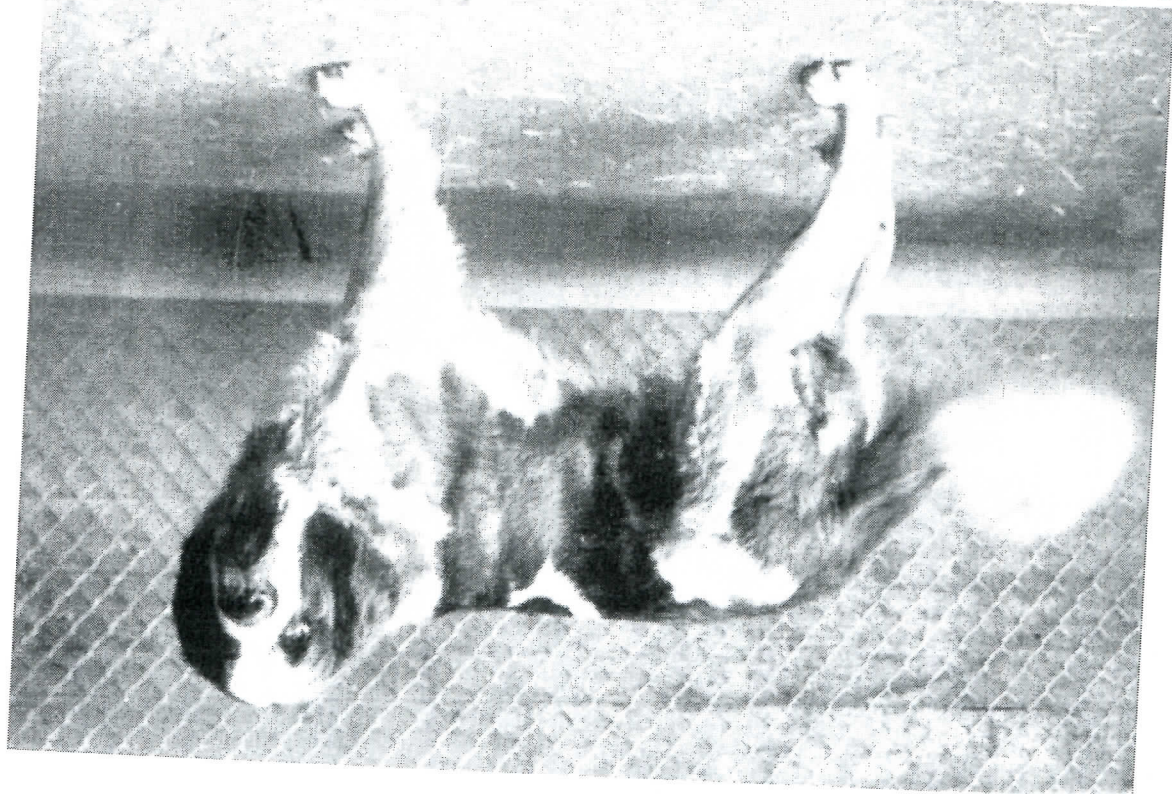

Sando Güttsch SHSB. 48573 (Schweizer Sieger Nero Deppeler 27021 — Nelta Güttsch 32083), 14 Monate alt.
 Züchter und Besitzer: F. Mannuß, Luzern (Schweiz).

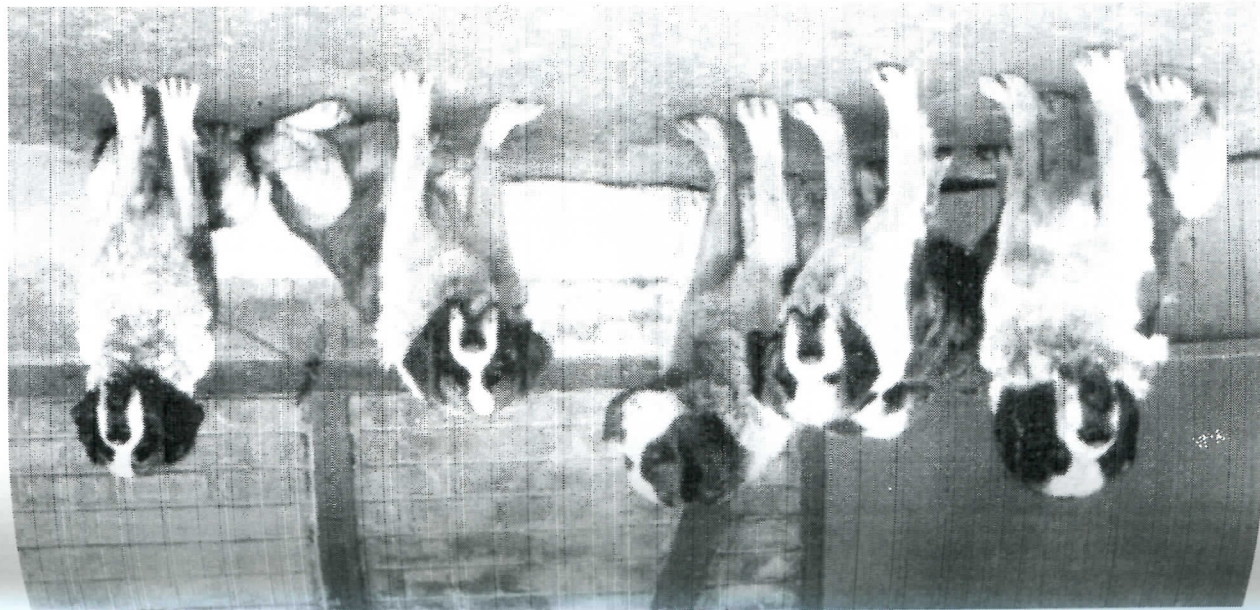

Von links nach rechts:

Schweiz. Champ. Uli Berg und Tal SHSB. 37481 (Schweiz. Champ. Nero Deppeler SHSB. 27021 — Budi v. Glasbach SHSB. 15558).
 Prämiert: Frankfurt a. M. 1931 OK Vorz. und II. Preis, JK u. NK je I. Preis, Burgdorf (Schweiz) 1932 OK Vorz., I. Preis und C.A.C.I.B. Paris 1933 OK Vorz.,
 I. Preis u. C.A.C.I.B. Zürich 1933 OK Vorz., I. Preis u. Siegetitel, C.A.C.I.B. Züchter: Reinauer in Lozwill (Schweiz). Besitzer: F. Mannuß, Luzern (Schweiz).
 Schweiß. Siegerin Netti Deppeler SHSB. 27023 (Schweiz. Champ. Bellisar v. Rigi 17032 — Edith v. Jura 15534).
 Prämiert: Luzern 1928 JK, NK Vorz. und I. Preis. Langenthal OK Vorz. und I. Preis, Siegetitel und C.A.C.I.B. Basel OK Vorz. und II. Preis.
 Züchter: J. Deppeler, Olten (Schweiz). Besitzer: F. Mannuß, Luzern (Schweiz).
 Sando Güttsch SHSB. 48573 (Schweiz. Champ. Nero Deppeler SHSB. 27021 — Nelta Güttsch SHSB. 32083). z. u. Bes.: F. Mannuß, Luzern.
 Bernard Güttsch SHSB. 47485 (Schweiz. Champ. Uli von Berg und Tal SHSB. 37481 — Schweiz. Siegerin Netti Deppeler SHSB. 27023).
 Züchter und Besitzer: F. Mannuß, Luzern (Schweiz).
 Tosca Güttsch SHSB. 43400 (Schweiz. Champ. Nero Deppeler SHSB. 27021 — Schweiz. Siegerin Netti Deppeler SHSB. 27023).
 Prämiert: Zürich 1933 OK Vorz. und III. Preis. Züchter und Besitzer: F. Mannuß, (Schweiz).

Prämiiert:
Berlin 1931, 1932 und 1933
OK je Vorz. und I. Preis.



Aria v. Grünau 10408 (Bill v. Lindenhain 8253 — Elfe v. Eichhorst 8743).
Züchter: Stadtrat a. D. Stein, Grünau/Berlin. Besitzer: Hubert Grassow, Grünau/Berlin.

Barry von Palmyra 12 133
(Guido von Lindenhain 10 295 —
Fröken v. Hemphorn 10674), 15 Mon. alt.
Prämiiert:
Riga (Lettland) 1932 I. Preis und Goldene Med.
Züchter und Besitzer: Frau Grassfin-Scheffler,
Riga (Lettland).



Siegfried's Alerthe NHSB. 9251
(Schweizer Sieger Emit Jura SHSB. 15532 — Catola v. d. Römerburg 6081).
Prämiiert: Leiden (Holland) 1928 OK S. g. und II. Preis. Amsterdam (Holland) 1933 OK. Vorz. und III. Preis.
Züchter: Albert de la Rie, Noordwijk (Holland). Besitzer: W. M. Julianus, Voorburg (Holland).



Wito v. Großlockner 12 457 (Champ, Fritz v. Drei Lilien 9782 — Susi v. Großlockner 10 625), 1 1/2 Jahr alt.
Züchter und Besitzer: Hans Glökner, Delsenhofen.



Helwa v. Hemphorn 12 900 (Siegfried's Dictator 12 038 NHSB. 20650 — Siegfried's Eln 12 196 NHSB. 22355), 8 Mon. alt.
Züchter: Herm. Lippert, Berlin-Schöneberg. Besitzer: Frau Wundrich, Berlin-Lichtenrade.



Ingo von Nürnberg 12369 (Ingo v. Rigi 13052 SHSB. 29067 — Asta v. Wiesental 9443).
 Prämiert: Nürnberg 1933 BK S. g. und I. Preis.
 Züchter: G. Schwarm, Nürnberg. Besitzer: Frau J. Johannsen, Sangerhausen am Harz.

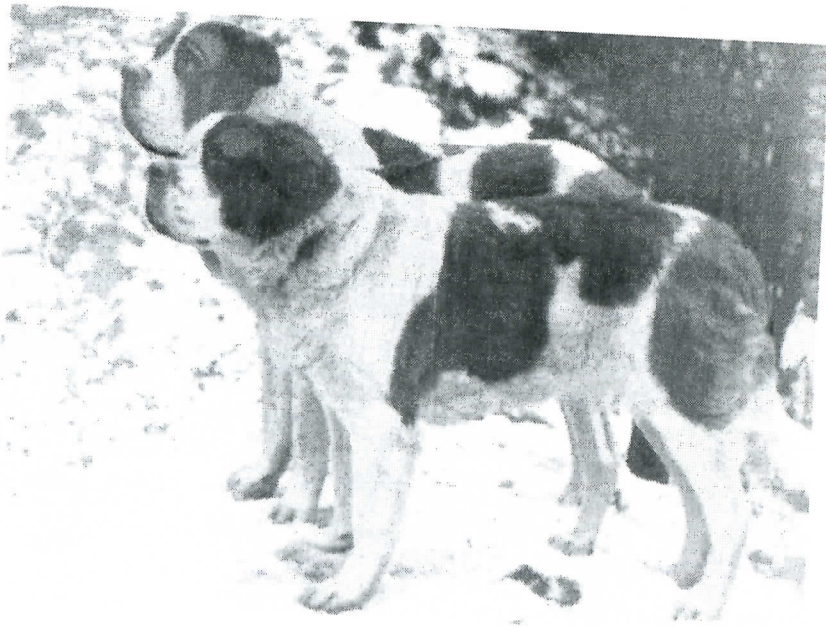

Barry v. Tharandt 12045 (Berndt v. Crimmitschau 8076 — Alice Margothof 8770).
 Prämiert: Dresden 1932 JK S. g. und I. Preis. Dresden 1933 ZK Vorz. und I. Preis.
Asta v. Tharandt 11246 (Franz v. Flaadtal SHSB 21004 — Alice Margothof 8770).
 Dresden 1933 ZK Vorz. und I. Preis — Züchter und Besitzer beider: Frä. Sandig, Tharandt i. Sa.



Aar v. Clarushof 12496 gen. Bubi (Clarus Margothof 10394 — Gisela v. Lindenhain 10296).

Prämiert:
 Dresden 1933 OK S. g. und II. Preis.
 Züchter und Besitzer: Gebr. Gütsche,
 Freiberg i. Sa.

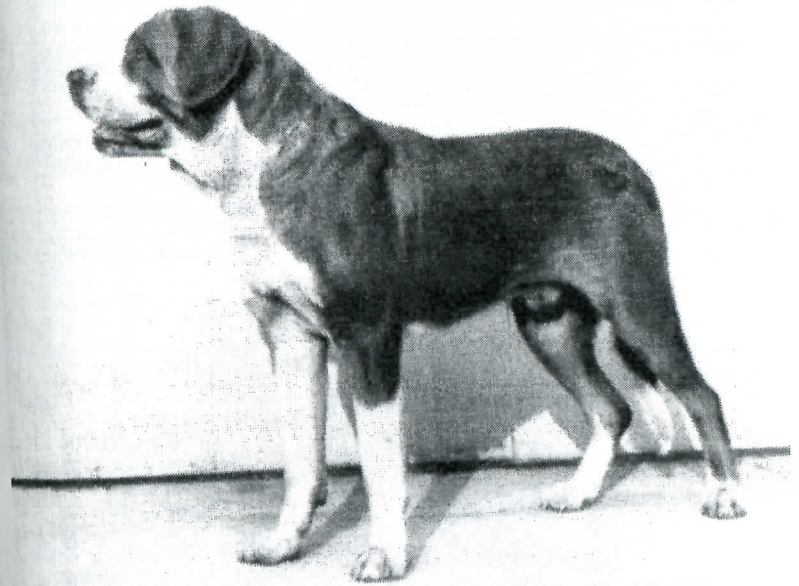

Hercules Pluto von Nürnberg 11953 (Normus v. Rigi SHSB 38765 — Barsine v. Nürnberg 10986).
 Prämiert: Ludwigsburg 1932 JK S. g. und I. Preis. Stuttgart 1932 OK Vorz. und I. Preis. München 1932 JK S. g. und I. Preis. Heilbronn 1933 OK und SK Vorz. und I. Preis. Ulm 1933 OK Vorz. und I. Preis.
 Züchter: Georg Schwarm, Nürnberg. Besitzer: Friedrich Straub, Göppingen.

Prämierungen:

Graf vom Taubertal

Darmstadt 1933 JK S. g. II. Preis
 Stuttgart 1933 JK S. g. I. Preis
 Leipzig 1933 OK S. g. I. Preis
 Nürnberg 1933 JK Vorz. II. Preis
 Münster/W 1933 OK Vorz. II. Preis
 Frankfurt/M 1933 OK Vorz. II. Preis
 München 1933 OK Vorz. I. Preis

Gontram vom Taubertal

Darmstadt 1933 JK S. g. I. Preis
 Stuttgart 1933 JK S. g. II. Preis
 Leipzig 1933 JK S. g. I. Preis
 Nürnberg 1933 JK Vorz. I. Preis
 Münster/W 1933 OK Vorz. I. Preis
 Frankfurt/M 1933 OK Vorz. I. Preis
 München 1933 SK Vorz. I. Preis



Graf vom Taubertal 12186 }
 Gontram vom Taubertal 12185 } (Ingo v. Rigi 13052 SHSB 29067 — Zuna v. Taubertal 10252)
 Züchter: Hans Meyer, Neumarkt (Oberpfalz). Besitzer: Aug. Martin, Waldschießbad.



3 Monate alte Welpen nach Champion Abs von Grünau 10046 aus Champion Fis von
 Lindenhain 10036. Züchter und Besitzer: Stadtrat a. D. L. Stein, Grünau-Berlin.

EINTRAGUNGEN.

- 12001 Odin, R., langh., weiß mit roten Platten, schwarzverbr. Maske.
 12002 Olaf, R., langh., weiß mit roten Platten, schwarzverbr. Maske.
 12003 Orso, R., langh., weiß mit roten Platten, schwarzverbr. Maske.
 12004 Osmann, R., langh., weiß mit roten Platten, schwarzverbr. Maske.
Schlesierland, vom. Züchter Martin Schober, Guben i. Schlesien.
 DT 22. VIII. 31. WT 21. X. 31.
Barry v. Schlesierland 8367 (Tyras v. Weilheim 6207 — Resi v.
 Sylvester 6440) * **Fanny v. Schlesierland 10503** (Barry v.
 Schlesierland 8367 — Xanta v. Taubertal 9717).
- 12005 Ajax, R., stockh., weiß mit roten Platten, egale Maske.
 12006 Amor, R., langh., weiß mit roten Platten, egale Maske.
 12007 Arbon, R., langh., weiß mit dunkelbraunen Platten, egale Maske.
 12008 Argus, R., langh., braune Platten, weiße Halskrause, eg. Maske.
 12009 Astor, R., stockh., weiß mit roten Platten, egale Maske.
 12010 Anita, H., langh., weiß mit roten Platten, egale Maske.
Klosterhard, von. Züchter Heinrich Wischermann, Ob. Osterfeld.
 DT 19. VI. 31. WT 21. VIII. 31.
Brutus v. Isartal 10262 (Arno v. Jagsttal 7334 — Arosa v. Weiher-
 berg 6999) * **Bella v. Vogtland 10553** (Blücher v. Pfälzerland
 7013 — Asta v. Schloßberg 8646).
- 12011 Arko, R., langh., weiß mit roten Platten, egale Maske.
 12012 Arno, R., langh., weiß mit roten Platten, rechtsseitig zerr. Maske.
 12013 Aron, R., langh., weiß mit roten Platten, egale Maske.
 12014 Aida, H., langh., weiß mit roten Platten, egale Maske.
 12015 Amore, H., langh., weiß mit roten Platten, egale Maske.
 12016 Asta, H., langh., weiß mit roten Platten, egale Maske.
Isarau, von der. Züchter Richard Mayer, München-Unterhaching.
 DT 22. VIII. 31. WT 22. X. 31.
Urbin v. Taubertal 9156 (Hans v. Taubertal 6829 — Champ. Leda
 v. Taubertal 8040) * **Alli v. Reinhardshof 10226** (Ali Pascha v.
 Lammhof 7764 — Birs Margothof 9093).

- 12017 Pätus, R., langh., weiß mit Platten.
 12018 Pandu, R., langh., weiß mit Platten.
 12019 Pantalon, R., langh., weiß mit Mantel.
 12020 Partel, R., langh., weiß mit zerrissenem Mantel.
 12021 Piso, R., langh., weiß mit Mantel.
 12022 Phädra, H., langh., weiß mit Platten.

Margothof. Züchter O. M. Siebert, Weinböhla-Dresden.
 DT 17. VIII. 31. WT 22. X. 31.

Henze Margothof 11 135 (Argo v. d. Löwenburg 8 494 — Birka Margothof 9 092) * **Cilli von Werdenfels 9 236** (Kavalier v. Großglockner 7 741 — Paula v. Drei Lilien 6 916).

- 12023 Fram, R., langh., weiß. Kopf, link. Ohr schw., Körp. w. m. dkl. Pl.
 12024 Favorite, gen. Blanche, H., stockh., linke Seite Mon., Kopf weiß, rechtes Ohr dkl., Körper weiß.

Belmont, de. Züchter G. Giavina, Bern (Schweiz).
 DT 30. IX. 30. WT 2. XII. 30.

Champ. Pancrace de la Solitude 7 911, LOSH. 22 084 (Champ. Eremite v. Hirslanden 7 262 — Thalys Dorothea 5 948). * **Dora Belmont SHSB. 32 098*** (Bayard Zytglogge SHSB. 20 913 — Berna Belmont SHSB. 24 642).

Dora-Belmont SHSB. 32 098	}	Bayard Zytglogge SHSB. 20 913	{ Intern. Champ. Emir Jura SHSB. 15 532
		Berna Belmont SHSB. 24 642	{ Schweiz. Champ. 1925 Mädi Zytglogge SHSB. 13 412
			{ Intern. Champ. Emir Jura SHSB. 15 532
			{ Centa v. Rigi SHSB. 21 086

- 12025 Harro, R., langh., weiß, rot. Man., dkl. eg. M., m. schm. Stirnstr.
 12026 Hermes, R., stockh., weiß, rot. Pl., dkl. eg. M., m. br. w. Stirnstr.
 12027 Hedda, H., langh., weiß, rot. zerr. Man., dkl. eg. M., m. br. Stirnstr.
 12028 Henny, H., stockh., weiß, rot. zerr. Man., dkl. eg. M., schm. Stirnstr.
 12029 Hilda, H., stockh., w., rot. Mantel, dkl. eg. M., strichart. w. Stirnstr.
 12030 Hummel, H., langh., weiß rot. zerr. Man., dkl. eg. M., schm. Stirnstr.

Kesselberge, vom. Züchter Otto Brettar, Berlin-Zehlendorf.
 DT 12. IX. 31. WT 14. XI. 31.

Falk von Hemphorn 10 670 (Figaro v. Rigi 9 331, SHSB. 24 530 — Milda v. Birch 8 754, SHSB. 24 064) * **Flora von der Käferburg 10 030** (Argus v. Kaiserhof 6 889 — Adda v. Hetzendorf 7 539).

- 12031 Bärbele, H., stockh., weiß mit rotem zerr. Mantel, egale Maske.
Marzahn, von. Züchter Fritz Erbe, Berlin O 34.

DT 14. III. 31. WT 15. V. 31.

Bill v. Lindenhain 8 253 (Champ. Bernd v. Mitterfels 6 031 — Frika v. Taubertal 5 800) * **Loni von Birkeneck 7 962** (Kraft v. d. Iller 5 776 — Alma v. Vöhlenschloß 5 433).

- 12032 Uko, R., langh., weiß m. zerr. Mantel, kleinen schm. Stirnstreifen.
 12033 Ulma H., langh., weiß mit zerrissenem Mantel, egale Maske.
 12034 Ursa, H., langh., weiß mit mehreren rotgelben Platten, eg. Maske.

Drei Lilien, von. Züchter Johann Wagner sen., Pfondten-Ried i. Allg.
 DT 27. VII. 31. WT 27. IX. 31.

Milan v. Drei Lilien 10 443 (Champ. Kavalier v. Großglockner 7 741 — Wilma v. Drei Lilien 8 238) * **Freya v. Drei Lilien 9 783** (Schweiz. Sieger Emir Jura SHSB. 15 532 — Ruth v. Drei Lilien 7 298).

- 12035 Vroni, H., langh., weiß, zerrissenen Mantel, egale Maske.
Drei Lilien, von. Züchter Johann Wagner sen., Pfondten-Ried i. Allg.
 DT 26. VII. 31. WT 28. IX. 31.
Champ. Fritz v. Drei Lilien 9 782 (Schweiz. Sieger Emir Jura SHSB. 15 532 — Ruth v. Drei Lilien 7 298) * **Wilma v. Drei Lilien 8 238** (Bär v. Großglockner 5 105 — Champ. Gunda v. Drei Lilien 5 708).

- 12036 Cirus, gen. Barry, R., langh., w., rot. Mantel, bdseit. eg. verbr. M.
 12037 Cilly, H., langh., w. m. r. zerr. Man., einseit. Maske, schw. Verbrämung.
Marienthal, vom. Züchter Otto Moosdorf, Wandsbek b. Hamburg.
 DT 11. VIII. 31. WT 13. X. 31.

Roland v. d. Mundsburg 10 422 (Ingo v. Drei Lilien 6 124 — Belline v. Falkenstein 5 623) * **Betty v. Marienthal 9 857** (Champ. Argus v. d. Blattgoldstadt 5 679 — Alma v. Niederbayern 6 697).

- 12038 Dictator, R., langh., weiß mit roten Platten, egale Kopfzeichnung.
Siegfried's. Züchter A. de la Rie, Leiden (Holland). Bes. Frl. Liselotte Hübner, Sakrow b. Potsdam.
 DT 2. II. 31. WT 4. IV. 31.

Diviko v. Blauen Berg SHSB. 31 710 (Roland v. Waldhügel SHSB. 29 060 — Elsi v. Emmental SHSB. 24 285) * **Siegfried's Alerte NHSB. 9 251** (Schweiz. Sieger Emir Jura SHSB. 15 532 — Carola v. d. Römerburg 6 081).

Diviko v. Blauen Berg SHSB. 31 710 NHSB. 19 901	}	Roland v. Waldhügel SHSB. 29 060	{ Mammon v. Flaachtal SHSB. 22 278
		Elsi v. Emmental SHSB. 24 285	{ Stella v. Waldrand SHSB. 20 308
			{ Schweizer Sieger Emir Jura SHSB. 15 532
			{ Budi v. Glasbach SHSB. 15 558

Siegfried's Alerte NHSB. 9 251	}	Schweiz. Sieger Emir Jura SHSB. 15 532	{ Cuno Jura SHSB. 10 341
		Carola v. d. Römerburg 6 081	{ Freya v. Leberberg SHSB. 10 510
			{ Barry (Jura) SHSB. 5 195
	{ Eva v. d. Werneburg 5 125		

- 12039 Nero R., langh., weiß mit roten Platten, egale Maske.
Uhlenhorst, vom. Züchter Georg Wenzel, Duisburg. Bes. Kurt Hagenacker, Duisburg-Meiderich.
 DT 11. XI. 29. WT 13. I. 30.
Champ. Lord v. Emmental SHSB. 24 283 (Schweiz. Sieger Emir Jura SHSB. 15 532 — Budi v. Glasbach SHSB. 15 558) * **Grittli v. d. Holzmühle SHSB. 24 317** (Schweiz. Sieger Emir Jura SHSB. 15 532 — Trudi v. d. Richardshöhe SHSB. 18 252).

Champ. Lord v. Emmen- tal SHSB. 24 283	}	Schweiz. Sieger Emir v. Jura SHSB. 15 532	{ Cuno v. Jura SHSB. 10 341
		Budi v. Glasbach SHSB. 15 558	{ Freya v. Leberberg SHSB. 10 510
Ursula gen. Grittli v. d. Holzmühle SHSB. 24 317	}		Schweiz. Sieger Emir v. Jura SHSB. 15 532
		Trudi v. d. Richardshöhe SHSB. 18 252	{ Flora (Christen) SHSB. 9 983
	{ Cuno v. Jura SHSB. 10 341		
	{ Freya v. Leberberg SHSB. 10 510		
	{ Camilla v. Eistobel SHSB. 14 738		

- 12040 Bari, R., stockh., weiß mit gelben Platten.
 12041 Bruno, R., stockh., weiß mit gelben Platten.
 12042 Beate, H., stockh., weiß mit gelben Platten.
 12043 Bella, H., stockh., weiß mit gelben Platten.
 12044 Berta, H., stockh., weiß mit gelben Platten.

Reutlingen, von. Züchter Otto Canz, Fabrikant in Reutlingen.
 DT 13. V. 31. WT 8. VII. 31.
Dieter v. d. Habsburg 9 601 (Castor v. d. Habsburg 8 890 — Carmen v. d. Pfalz 7 412) * **Elma von Neuwiesen 9 800** (Barry v. Neuwiesen 7 675 — Ceres v. Neuwiesen 7 534).

- 12 045 Barry, R., stockh., weiß mit roten Platten, egale schw. verbr. Maske.
 12 046 Berndt, R., langh., weiß mit zerr. Mantel, eg. schw. verbr. Maske.
 12 047 Boris, R., langh., weiß mit roten Platten, eg. schw. verbr. Maske.
Tharandt, von. Züchter Fräulein Suse Sandig, Tharandt i. Sa.
 DT 28. IX. 31. WT 29. XI. 31.
Berndt von Crimmitschau 8 076 (Champ. Estor v. Taubertal 5 424 — Alma v. Runthal 5 497) * **Alice Margothof 8 770** (Wipo v. Dresden 7 630 — Britta v. d. Bode 7 819).
- 12 048 Afra, H., langh., weiß mit rotbraunen Platten, unegale Maske.
 12 049 Anita, H., langh., weiß mit rotbraunen Platten, unegale Maske.
 12 050 Anni, H., stockh., weiß mit rotbraunen Platten, egale Maske.
 12 051 Arka, H., stockh., weiß mit rotbraunen Platten, egale Maske.
 12 052 Arzeta, H., stockh., weiß mit rotbraunen Platten, egale Maske.
 12 053 Asta, H., langh., weiß mit rotbraunen Platten, egale Maske.
Reichenhainer Höhe, von der. Züchter Erich Seydel, Chemnitz i. Sa.
 DT 7. IX. 31. WT 9. XI. 31.
Barnabas am Lauterbach 9 462 (Champ. Bernd v. Mitterfels 6 031 — Adda v. Crimmitschau 7 700) * **Flora v. Schlesierland 10 504** (Barry v. Schlesierland 8 367 — Xanta v. Taubertal 9 717).
- 12 054 Bär, R., stockh., roter zerrissener Mantel, egale Maske.
 12 055 Barry, R., langh., roter zerrissener Mantel, egale Maske.
 12 056 Bella, H., langh., roter zerrissener Mantel, egale Maske.
 12 057 Blanka, H., stockh., rote Platten, gleichmäßig verteilt, egale Maske.
 12 058 Britta, H., langh., roter zerrissener Mantel, egale Maske.
 12 059 Brutta, H., stockh., rote Platten, gleichmäßig verteilt, egale Maske.
Schwalmtal, vom. Züchter Karl Gierschner, Hausen, Viersen-Land.
 DT 26. IX. 31. WT 26. XI. 31.
Caesar von Chasalla 10 053 (Wachis v. Freudenfels 5 849 — Blonda v. d. hohen Wacht 6 458) * **Freda vom Römerturm 9 316** (Rigi v. Drei Lilien 7 293 — Bella v. d. Rose 5 584).
- 12 060 Egon, R., langh., weiß m. 5 rot. Pl., 1 a. d. Schwanzwurz. eg. Kopfz.
 12 061 Elmo, R., langh., weiß, 2 rot. Pl. je am Körp. u. Schwanzw., uneg. M.
 12 062 Emir, R., langh., weiß mit zerr. rot. Mantel, egale Kopfzeichnung.
 12 063 Edith, H., langh., weiß mit rotem Mantel, egale Kopfzeichnung.
Roßberg, von. Züchter Dr. Gustav Baumann, Roßdorf b. Darmstadt.
 DT 21. X. 31. WT 19. XII. 31.
Arth v. d. Scherenburg 9 830 (Champ. Kavalier v. Großglockner 7 741 — Lionne v. Steigerwald 8 182) * **Frika von Drei Lilien 9 784** (Schweiz. Sieger Emir Jura SHSB. 15 532 — Ruth v. Drei Lilien 7 298).
- 12 064 Centa, H., langh., weiß mit roten Platten.
 12 065 Cilli, H., langh., weiß mit roten Platten.
 12 066 Cita, H., langh., weiß mit roten Platten.
Steinlach, von der. Züchter August Röcker, Belsen.
 DT 20. X. 31. WT 19. XII. 31.
Blücher v. Weihungstal 10 072 (Rigi v. Drei Lilien 7 293 — Britta v. d. Theinselburg 7 444) * **Nusel v. Urbachtal 9 935** (Cäsar v. Grütli 6 529 — Chlothilde v. Urbachtal 6 104).
- 12 067 Bob, R., langh., rein weiß mit roten Platten.
 12 068 Bella, H., langh., rein weiß mit zerrissenem roten Mantel.
 12 069 Betty, H., langh., rein weiß mit zerrissenem roten Mantel.
 12 070 Bina, H., langh., rein weiß mit roten Platten.
 12 071 Blanka, H., langh., rein weiß mit roten Platten.

- Ortsburg-Röderberg, von der.** Züchter Ed. Volkheimer, Horchheim-Rheinhessen und Wilhelm Schrof, Frankfurt a. M.
 DT 25. X. 31. WT 27. XII. 31.
Arth von der Scherenburg 9 830 (Champ. Kavalier v. Großglockner 7 741 — Lionne v. Steigerwald 8 182) * **Anni van Spaanderswoud NHSB. 9 336*** (Champ. Alex van de Oldehove NHSB. 6 823 — Alma v. Uhlenhorst NHSB. 9 108).
 *) Abstammung unter Nr. 11 879.
- 12 072 Cäsar, R., langh., weiß, rotgelbe Platten, egale Maske.
 12 073 Castor, R., langh., weiß, rotgelbe Platten, egale Maske.
 12 074 Cuno, R., langh., w., rotgelb. zerr. Mantel, eg. M., I. Ohr getigert.
 12 075 Centa, H., langh., weiß, rotgelben Mantel, egale Maske.
 12 076 Cilli, H., langh., weiß, rotgelb. zerr. Mantel, weißer Kopf, r. Auge Monokel.
Weitenau, von der. Züchter Otto Steinhauser, Weitenau.
 DT 29. IX. 31. WT 6. XII. 31.
Champ. Fritz v. Drei Lilien 9 782 (Schweiz. Sieger Emir Jura SHSB. 15 532 — Ruth v. Drei Lilien 7 298) * **Anny v. Lautrach 9 111** (Rigi v. Drei Lilien 7 293 — Alma v. Freudenthal 7 092).
- 12 077 Banjo, R., langh., weiß mit Platten, egale Maske.
 12 078 Busso, R., stockh., zerr. Mantel, r. Auge dkl. verbr., I. eg. Kopfz.
 12 079 Barda, H., stockh., weiß mit zerr. Mantel, egale Maske mit Stern.
 12 080 Berka, H., stockh., weiß mit Mantel, egale Maske.
 12 081 Blondi, H., langh., weiß mit Platten, egale Maske mit Stern.
 12 082 Bussi, H., stockh., weiß mit Platten, schmale Blesse, egale Maske.
Bärenau, von der. Züchter Ernst Willmann, Bernau b. Berlin.
 DT 13. X. 31. WT 16. XII. 31.
Champ. Abs von Grünau 10 406 (Bill v. Lindenhain 8 253 — Elfe v. Eichhorst 8 743) * **Bianca v. Ladeburg 9 759** (Alex v. Flaachtal 8 716 [SHSB. 18 256] — Armina v. Lindenhain 7 737).
- 12 083 Jörg, SHSB. 41 527, R., langh., zerr. Mantel, nicht eg. durchg. Blesse.
Gütsch. Züchter F. Mannuss, Luzern. Bes. Ludw. Hüblein, Hanau a. M.
 DT 24. XII. 30. WT 20. II. 31.
Danto v. Bergbrünnli SHSB. 27 079 (Schweiz. Sieger Emir Jura SHSB. 10 341 Cuno v. Jura SHSB. 10 341) (Schweiz. Sieger Emir v. Jura SHSB. 15 532) Freya v. Leberberg SHSB. 10 510
 SHSB. 27 079 (Flora Zytglogge SHSB. 17 955) Markus-Mutz v. Waldrand SHSB. 12 903
 (Mädi-Zytglogge SHSB. 13 412) Sultan v. Rigi SHSB. 13 447
 (Siegerin 1923 Bellina-Rigi SHSB. 11 904) Bellisar v. Rigi SHSB. 17 032 Edith v. Jura SHSB. 15 534) Cuno v. Jura SHSB. 10 341
 (Schweiz. Sieg. Netti- (Deppeler) SHSB. 27 023) (Edith v. Jura SHSB. 15 534) Freya v. Leberberg SHSB. 10 510
- 12 084 Quackel, R., langh., weiß mit roten Platten und schwarze Maske.
 12 085 Questor, R., langh., weiß mit roten Platten und schwarze Maske.
 12 086 Quichna, R., langh., weiß mit roten Platten und schwarze Maske.
 12 087 Quietto, R., langh., weiß mit roten Platten und schwarze Maske.
 12 088 Quorra, R., langh., weiß mit roten Platten und schwarze Maske.
 12 089 Quibo, H., langh., weiß mit roten Platten und schwarze Maske.
Margothof. Züchter O. M. Siebert, Weinböhl-Dresden.
 DT 26. XI. 31. WT 28. I. 32.
Henze Margothof 11 135 (Argo v. d. Löwenburg 8 494 — Birka Margothof 9 092) * **Elba Margothof 9 906** (Wipo v. Dresden 7 630 — Britta v. d. Bode 7 819).

- 12 090 Alex, R., langh., weiß mit roten Platten, egale Maske.
 12 091 Alfa, H., stockh., weiß mit roten Platten, egale Maske.
 12 092 Alice, H., stockh., weiß mit roten Platten, egale Maske.
 12 093 Anni, H., langh., weiß mit Mantel, unegale Maske.
Pfalzgau, vom. Züchter Julius Magin, Eppstein, Pfalz.
 DT 15. IV. 31. WT 17. VI. 31.
Barry v. d. Rhein-Hardt 11 203 (Egon v. Römerturm 9 045 — Alice v. Weinberg 8 062) * **Auguste v. Haardtgebirge 11 017** (Brutus v. Twiel 9 164 — Britta v. d. Habsburg 8 352).
 12 094 Armin, R., stockh., weiß, rot. Mantel, verbr. M., schm. Stirnstr.
 12 095 Asso, R., langh., weiß, rote Pl., verbr. Maske, breit. Stirnstr.
 12 096 Ami, H., langh., weiß, rot. Mantel, verbr. Maske, schm. Stirnstr.
Friedrichshöhe, von der. Züchter Martha Sokoll, Berlin-Friedrichshöhe.
 DT 26. X. 31. WT 23. XII. 31.
Falk v. Hemphorn 10 670 (Figaro v. Rigi 9 331 SHSB. 24 530 — Milda v. Birch 8 754 SHSB. 24 064) * **Britta v. Pleißenland 8 056** (Baldur v. Freudenfels 5 994 — Bella II v. Taubertal 5 023).
 12 097 Apollo, R., langh., weiß mit zerrissenem roten Mantel, egale Maske.
Bernhardin, von. Züchter Albin Bleier, Walding - Ob. Österr.
 DT 9. XI. 31. WT 11. I. 32.
Teil v. Großglockner 10 628 (Pyrrhus v. Drei Lilien 6 915 — Wilma v. Taubertal 9 363) * **Dina v. Elbtal 11 097** (Cid Margothof 10 393 — Irma v. Dresden 6 482).
 12 098 Alex, R., langh., weiß, links und rechts zwei rähmfarbige Platten.
 12 099 Argo, R., langh., weiß mit rähmfarbigem Mantel, egale Maske.
 12 100 Armin, R., langh., weiß mit rähmfarbigem Mantel, egale Maske.
 12 101 Astor, R., langh., weiß mit rähmfarb. zerr. Mantel, egale Maske.
 12 102 Anitta, H., langh., weiß mit rähmfarb. zerr. Mantel, egale Maske.
 12 103 Assi, H., langh., weiß mit rähmfarb. zerr. Mantel, egale Maske.
Neundorf, von. Züchter Kurt Dorst, Neundorf i. V.
 DT 29. VII. 31. WT 29. IX. 31.
Argo v. Vogtland 10 077 (Blücher v. Pfälzerland 7 013 — Asta v. Schloßberg 8 646) * **Erna v. Römerturm 9 050** (Rigi v. Drei Lilien 7 293 — Bella v. d. Rose 5 584).
 12 104 Barry, R., langh., weiß mit gelbbraunem zerr. Mantel, egale Maske.
 12 105 Britta, H., langh., weiß mit gelbbraunem zerr. Mantel, uneg. Maske.
Meeresstern, vom. Züchter Frau Margarete Karsten, Danzig.
 DT 13. V. 31. WT 16. VII. 31.
Sieger Hektor v. Emmental SHSB. 22 840* (Pascha v. Oentz SHSB. 18 281 — Budi v. Glasbach SHSB. 15 558) * **Edith v. Pommern 8 815** (Armstrong Goliath v. Pommern 7 001 — Pigi Luitgart v. Erlaftal 5 479).
 *) Abstammung unter Nr. 11 395.
 12 106 Emir, R., langh., weiß, rotgelb. Man., w. Halskr., eg. schw. verbr. M.
Elbtal, von. Züchter Willy Fischer, Dresden-Laubegast.
 DT 25. IX. 31. WT 28. XI. 31.
Felix von Drei Lilien 9 781 (Schweiz. Sieger Emir Jura SHSB. 15 532 — Ruth v. Drei Lilien 7 298) * **Nora v. Großglockner 8 545** (Champ. Bernd v. Mitterfels 6 031 — Comtesse v. Großglockner 5 352).
 12 107 Baldo, R., langh., weiß mit dunklen Flecken., egale Maske.
 12 108 Baldur, R., stockh., weiß mit dunklen Flecken, egale Maske.
 12 109 Barry, R., stockh., weiß mit dunklen Flecken, egale Maske.
 12 110 Brutus, R., stockh., weiß mit dunklen Flecken, egale Maske.

- 12 111 Berna, H., stockh., weiß mit dunklen Flecken, egale Maske.
 12 112 Betty, H., stockh., weiß mit rotem zerrissenen Mantel, egale Maske.
Breitenberg, vom. Züchter Martin Bertram, Wurzen i. Sa.
 DT 19. X. 31. WT 21. XII. 31.
Artus v. d. Grünbergshöh 10 497 (Normann v. Taubertal 8 277 — Freya v. Pommern 8 919) * **Asta v. Waldfriede 10 888** (Pyrrhus v. Drei Lilien 6 915 — Rena v. Taubertal 8 685).
 12 113 Ratz, R., langh. w. m. rot. Platten, weißer Kopf, Ohren farbig.
 12 114 Ravyl, R., langh., weiß mit roten Platten, schwarze Verbrämung.
 12 115 Rival, R., langh., w. m. rot. Platten, eins. Kopfz., l. Kopfseite w.
 12 116 Rakka, H., langh., weiß mit roten Platten, schwarze Verbrämung.
 12 117 Rheha, H., langh., w. m. rot. Platten, eins. Kopfz., rechte Kopfs. w.
Margothof. Züchter, O. M. Siebert, Weinböhl-Dresden.
 DT 6. XII. 31. WT 6. II. 32.
Champ. Xenos v. Taubertal 9 715 (Champ. Kavalier v. Großglockner 7 741 — Champ. Leda v. Taubertal 8 040) * **Holle Margothof 11 136** (Argo v. d. Löwenburg 8 494 — Birka Margothof 9 092).
 12 118 Falko, R., langh., weiß mit langem roten Mantel, egale Maske.
 12 119 Faust, R., langh., weiß, kurz. zerr. rotgelb. Man., br. Blesse, eg. M.
 12 120 Freda, H., langh., weiß mit kurzem rotgelben Mantel, egale Maske.
 12 121 Freya, H., langh., weiß m. kurz. leicht zerr. rotgelb. Man., eg. M.
Lautrach, von. Züchter Georg Betz, Lautrach.
 DT 5. XI. 31. WT 7. I. 31.
Donnar v. Lautrach 11 303 (Champ. Fritz v. Drei Lilien 9 782 — Katy v. Drei Lilien 10 147) * **Carmen v. Lautrach 11 076** (Champ. Fritz v. Drei Lilien 9 782 — Katy v. Drei Lilien 10 147).
 12 122 Baal, R., langh., weiß mit roten Platten, Maske weiß.
 12 123 Basko, R., langh., weiß mit rotem Mantel, egale verbrämte Maske.
 12 124 Baba, R., langh., weiß mit rot. Platten, egale verbrämte Maske.
Grünau, von. Züchter Stadtrat a. D. Louis Stein, Berlin-Grünau.
 DT 7. XII. 31. WT 8. II. 32.
Champ. Abs von Grünau 10 406 (Bill v. Lindenhain 8 253 — Elfe v. Eichhorst 8 743) * **Fis v. Lindenhain 10 036** (Egon Gütsch 7 245 [SHSB. 18 345] — Frika v. Taubertal 5 800).
 12 125 Elmo, R., langh., zerrissener Mantel, egale Kopfzeichnung.
 12 126 Emir, R., langh., zerrissener Mantel, egale Kopfzeichnung.
 12 127 Estor, R., langh., zerrissener Mantel, egale Kopfzeichnung.
 12 128 Edda, H., langh., zerrissener Mantel, breite Blesse.
 12 129 Elly, H., langh., zerrissener Mantel, egale Kopfzeichnung.
 12 130 Eva, H., langh., zerrissener Mantel, egale Kopfzeichnung.
Mayerhofen, von. Züchter Frau Karoline Schiebel, Mayerhofen (Öst.).
 DT 12. I. 32. WT 12. III. 32.
Gran Margothof 10 975 (Wipo v. Dresden 7 630 — Elba Margothof 9 906) * **Diva v. Drei Lilien 9 432** (Rigi v. Drei Lilien 7 293 — Champ. Gunda v. Drei Lilien 5 708).
 12 131 Barry, R., langh., weiß mit roten Platten.
Schwarzbachthal, vom. Züchter Julius Bärmann, Contwig b. Zweibr.
 DT 28. XI. 31. WT 2. II. 32.
Bernd v. Oranienburg 10 567 (Urbin v. Taubertal 9 156 — Brigitta v. d. Landeck 9 014) * **Dina II v. Drei Lilien 9 431** (Rigi v. Drei Lilien 7 293 — Champ. Gunda v. Drei Lilien 5 708).
 12 132 Barol, R., langh., weiß, zerr. rot. Mantel, dkl. M. m. schm. Stirnb.
 12 133 Barry, R., stockh., weiß, große gelbe Platten, egale Maske.
 12 134 Bengo, R., langh., weiß mit roten Platten, egale Maske.
 12 135 Brahma, R., langh., weiß, rote Pl., eg. M., r. Ohr w., roten Tupfen.

- Palmyra**, von. Züchter Frau Mathilde Grasdin-Scheffler, Riga Lettland.
DT 5. X. 31. WT 6. XII. 31.
- Guido von Lindenhain 10 295** (Alex v. Flaachtal 8 716 [SHSB. 18 256] — Frika v. Taubertal 5 800) * **Fröken vom Hemphorn 10 674** (Figaro v. Rigi 9 331 [SHSB. 24 530] — Milda v. Birch 8 754 [SHSB. 24 064]).
- 12 136 Alex, R., langh., weiß mit zerr. Mantel, eg. schw. verbr. Maske.
12 137 Arco, R., langh., w. m. gelbbraunen Platten, schw. verbr. Maske.
12 138 Arno, R., langh., w. m. gelbbr. Platten, eg. schw. verbr. Maske.
12 139 Aron, R., langh., weiß mit gelbbr. Platten, schw. verbr. Maske.
12 140 Alma, H., langh., weiß, dkl. zerr. Mantel, eg. schw. verbr. Maske.
12 141 Asta, H., langh., weiß, dkl. zerr. Mantel, eg. schw. verbr. Maske.
- Trausnitz**, von der. Züchter Hans Düll, Landshut a. d. Isar.
DT 12. X. 31. WT 12. XII. 31.
- Champ. Fritz von Drei Lilien 9 782** (Schweiz. Sieger Emir Jura SHSB. 15 532 — Ruth v. Drei Lilien 7 298) * **Aida von Hohensalzburg 10 827** (Thalias Harras 7 823 — Clara v. Braunau 8 437).
- 12 142 Alex, R., langh., weiß zerrissener Mantel, egale Kopfzeichnung.
12 143 Ali, R., langh., weiß mit zerrissenem Mantel, egale Kopfzeichnung.
12 144 Amor R., langh., weiß mit roten Platten, egale Kopfzeichnung.
12 145 Arco, R., langh., weiß mit roten Platten, egale Kopfzeichnung.
12 146 Arry, R., langh., weiß mit roten Platten, egale Kopfzeichnung.
- Brunthal**, von. Züchter Frau Magdalena Ölbrunner, München 54.
DT 19. XII. 31. WT 22. II. 32.
- Urbini vom Taubertal 9 156** (Hans v. Taubertal 6 829 — Champ. Leda v. Taubertal 8 040) * **Bina vom Brenztal 9 988** (Arno v. d. Glocke 7 728 — Bella v. Asch 8 504).
- 12 147 Gaston, R., langh., weiß m. lang. leicht zerr. rot. Man., eg. Maske.
12 148 Goswin, R., langh., w. m. kurz. zerr. rotgelb. Man., br. Blesse m. St.
12 149 Greif, R., langh., w. m. kurz. leicht zerr. rotgelb. Man., eg. Maske.
12 150 Guido, R., langh., w. m. k. zerr. rotgelb. Man., durchg. Stirnb. m. St.
12 151 Gerda, H., langh., w. m. kurz. zerr. rotgelb. Man., durchg. Stirnb.
12 152 Gretl, H., langh., w. m. kurz. zerr. rot. Man., durchg. Stirnb., eg. Maske.
- Lautrach**, von. Züchter Georg Betz, Lautrach a. d. Iller.
DT 16. XII. 31. WT 14. II. 32.
- Champ. Fritz v. Drei Lilien 9 782** (Schweiz. Sieger Emir Jura SHSB. 15 532 — Ruth v. Drei Lilien 7 298) * **Katy v. Drei Lilien 10 147** (Zar v. Drei Lilien 8 607 — Wilma v. Drei Lilien 8 238).
- 12 153 Harry, R., langh., weiß, rotgelben zerrissenen Mantel, eg. Maske.
12 154 Hektor, R., langh., weiß, gelbe Platten, einseitige Kopfzeichnung.
12 155 Horst, R., langh., weiß, rotgelben zerrissenen Mantel, egale Maske.
12 156 Hella, H., langh., weiß, rotgelben zerrissenen Mantel, egale Maske.
- Grüttli**, vom. Züchter Anton Berger, Trunkelsberg, Post Memmingen.
DT 25. XI. 31. WT 28. I. 32.
- Champ. Fritz v. Drei Lilien 9 782** (Schweiz. Sieger Emir Jura SHSB. 15 532 — Ruth v. Drei Lilien 7 298) * **Nia v. Drei Lilien 10 754** (Farold v. Drei Lilien 9 780 — Wilma v. Drei Lilien 8 238).
- 12 157 Elmire II, H., langh., weiß m. rotem zerr. Mantel, uneg. Maske.
12 158 Elvira, H., langh., weiß mit roten Platten, egale Kopfzeichnung.
- Rheinland**, vom. Züchter Peter von Itter, Düsseldorf-Eller.
DT 23. X. 31. WT 24. XII. 31.
- Ivo vom Uhlenhorst 11 787** (Champ. Lord v. Emmental SHSB. 24 283 — Grittli v. d. Holzmühle SHSB. 24 317) * **Carmen vom Rheinland 10 360** (Donar Wipperia 7 829 — Brunhilde v. d. Trompete 8 675).

- 12 159 Barry, R., langh., weiß mit gelben Platten, schwarze egale Maske.
12 160 Bill, R., langh., weiß mit gelben Platten, unegale Maske.
12 161 Bluto, R., langh., weiß mit gelben Platten, egale Maske.
12 162 Bella, H., langh., weiß mit gelben Platten, egale Maske.
12 163 Betty, H., langh., weiß mit gelben Platten, schwarze eg. Maske.
12 164 Blanka, H., langh., weiß mit gelben Platten, schwarze eg. Maske.
- Sternwarte**, von der höchsten. Züchter Hugo Brehm, Sonneberg.
DT 27. XII. 31. WT 26. II. 32.
- Donald v. d. Stöhrmühle 7 156** (Champ. Estor v. Taubertal 5 424 — Berta v. d. Iller 5 238) * **Laska v. Drei Lilien 10 152** (Zar v. Drei Lilien 8 607 — Champ. Gunda v. Drei Lilien 5 708).
- 12 165 Olaf, R., langh., weiß mit schwarz verbr. Platten, egale Maske.
12 166 Omar, R., langh., weiß mit rotbraunen Platten, egale Maske.
12 167 Orkus, R., langh., weiß mit braun verbränten Platten, eg. Maske.
12 168 Osmann, R., langh., weiß mit rotbraunen Platten, egale Maske.
12 169 Orsa, H., langh., weiß mit roten Platten, egale Maske.
12 170 Ortrud, H., langh., weiß mit schwarz verbränten Platten, eg. Maske.
- Neu-Ulm**, von. Züchter Fräul. Lisl Rauscher, Neu-Ulm a. d. D.
DT 6. XII. 31. WT 8. II. 32.
- Barry von Neu-Ulm 7 675** (Normann v. Drei Lilien 6 510 — Fama v. Taubertal 5 793) * **Clara v. Werdenfels 9 237** (Champ. Kavalier v. Großglockner 7 741 — Paula v. Drei Lilien 6 916).
- 12 171 Cäsar, R., langh., weiß mit roten Platten, egale Maske.
12 172 Carol, R., langh., weiß mit roten Platten, unegale Maske.
12 173 Castor, R., langh., weiß mit roten Platten, egale Maske.
12 174 Clarus, R., langh., weiß mit roten Platten, egale Maske.
12 175 Christa, H., stockh., weiß mit roten Platten, egale Maske.
- Paulinenhof**, vom. Züchter Fräul. P. Ziegler, Rechberghausen.
DT 31. XII. 31. WT 2. III. 32.
- Hektor von Mürren SHSB. 34 749*** (Pascha Oenz SHSB. 18 281 — Cita v. d. Holzmühle SHSB. 26 814) * **Centa v. Wiesental 11 055** (Champ. Fritz v. Drei Lilien 9 782 — Britta v. d. Theinselburg 7 444).
- *) Abstammung unter Nr. 11946
- 12 176 Meldor, R., langh., weiß mit rotem Mantel.
- Lotten**, von. Züchter Otto Steiner, Muhen, Aargau (Schweiz). Bes. Frau A. Nef, Salder (Braunschweig).
DT 15. VII. 31. WT 16. IX. 31.
- Champ. Nero Duppeler 10 581 SHSB. 27 021** (Bellisar v. Rigi SHSB. 17 032 — Edith v. Jura SHSB. 15 534) * **Meta v. Lotten SHSB. 31 708*** (Champ. Lord v. Emmental SHSB. 24 283 — Medusa v. d. Birch SHSB. 20 266).
- | | | | |
|--|---|---------------------------------|--|
| Schweiz. Champ. Nero-
(Duppeler) SHSB. 27 021 | { | Bellisar v. Rigi SHSB. 17 032 | { Sultan v. Rigi SHSB. 13 447 |
| | | Edith v. Jura SHSB. 15 534 | { Siegerin 1923 Bellina Rigi SHSB. 11 904 |
| Meta v. Lotten
SHSB. 31 708 | { | Cuno v. Jura SHSB. 10 341 | { Schweizer Sieger Emir v. Jura SHSB. 15 532 |
| | | Edith v. Jura SHSB. 15 534 | { Barry v. Wiggertal SHSB. 12 588 |
| Lord v. Emmental SHSB. 24 283 | { | Budi v. Glasbach SHSB. 15 532 | { Wanda v. Wiggertal SHSB. 12 589 |
| | | Barry v. Wiggertal SHSB. 12 588 | { |
| Medusa v. d. Birch
SHSB. 20 266 | { | Wanda v. Wiggertal SHSB. 12 589 | { |
| | | | { |
- 12 177 Barry, R., langh., weiß mit rotbraunen Platten.
12 178 Benno, R., langh., weiß mit rotbraunen Platten.
12 179 Blanka, H., langh., weiß mit rotbraunen Platten.

Reitzenthal, vom. Züchter Max Richter-Köthensdorf b. Burgstädt.
DT 30. XII. 31. WT 1. III. 32.
Astor v. Silberland 10 062 (Wipo v. Dresden 7 630 — Alma v. Havelland 6 771) * **Dora v. d. Donau 10 354** (Donnar v. Lauben 6 488 — Cora v. d. Donau 9 389).

12 180 Cäsar, R., langh., weiß mit roten Platten, schwarz verbr. Maske.
12 181 Caro, R., langh., weiß mit roten Platten, einseitige Kopfzeichnung.
12 182 Cilli, H., langh., weiß mit roten Platten, schwarz verbr. Maske.
12 183 Cora, H., langh., weiß mit roten Platten, schwarz verbr. Maske.
Reinhardshof, vom. Züchter Reinhold Wunderlich, Cabel b. Calau.
DT 24. VI. 31. WT 29. VIII. 31.

Alli Pascha v. Lammhof 7 764 (Ilwo v. Drei Lilien 6 122 — Hella v. Drei Lilien 5 973 * **Birs Margothof 9 093** (Wipo v. Dresden 7 630 — Britta v. d. Bode 7 819).

12 184 Girkel, R., stockh., weiß mit roten Platten, egale Maske.
12 185 Gontram, R., stockh., weiß mit rotem Mantel, egale Maske.
12 186 Graf, R., stockh., weiß mit rotem Mantel, egale Maske.
12 187 Greif, R., stockh., weiß mit rotem Mantel, egale Maske.
12 188 Gernot, R., stockh., weiß mit rotem Mantel, egale Maske.
12 189 Gilda, H., stockh., weiß mit rotem Mantel, egale Maske.
Taubertal, vom. Züchter Hans Meyer, Neumarkt (Opf.).
DT 29. XII. 31. WT 28. II. 32.

Ingo v. Rigi 13 052 SHSB. 29 067 (Danto v. Rigi SHSB. 21 087 — Bernice d. Grand St. Bernard SHSB. 20 303) * **Zuna v. Taubertal 10 252** (Champ. Kavalier v. Großglockner 7 741 — Champ. Leda v. Taubertal 8 040).

12 190 Tasso, R., langh., weiß mit roten Platten, egale Kopfzeichnung.
12 191 Termo, R., langh., weiß mit roten Platten, egale Kopfzeichnung.
12 192 Tor, R., langh., weiß mit roten Platten, egale Kopfzeichnung.
12 193 Talia, H., langh., weiß mit roten Platten, egale Kopfzeichnung.
12 194 Tea, H., stockh., weiß mit roten Platten, egale Kopfzeichnung.
12 195 Toska, H., langh., weiß mit rotem Mantel, egale Kopfzeichnung.
Urbachtal, vom. Züchter M. Laubach, Urbach b. Waldsee.
DT 12. XI. 31. WT 15. I. 32.

Asor v. d. Wasserscheide 10 221 (Ilwo v. Drei Lilien 6 122 — Berna v. Lammhof 8 500) * **Laura v. Urbachtal 9 400** (Cäsar v. Grüttli 6 529 — Charlotte v. Urbachtal 6 103).

12 196 Elfi, NHSB. 22 355, H., stockh., weiß mit braunen Platten.
Siegfried's. Züchter Albert de la Rie, Leiden i. Holland. Bes.: Frau Elisabeth Lippert, Berlin-Schöneberg.
DT 21. VI. 31. WT 20. VIII. 31.

Figaro v. Rigi 9 331 (NHSB. 20 521, SHSB. 24 530) (Barry v. Rigi SHSB. 11 901 — Schweiz. Siegerin Alma v. Rigi SHSB. 15 522) * **Siegfried's Aemira NHSB. 9 252*** (Schweiz. Sieger Emir Jura SHSB. 15 532 — Carola v. d. Römerburg 6 081).

Siegfried's Aemira NHSB. 9 252	{	Schweizer Sieger Emir Jura	{	Cuno v. Jura SHSB. 10 341
				SHSB. 15 532 { Freya v. Leberberg
				SHSB. 10 510
	{	Carola v. d. Römerburg 6 081	{	Barry (Jura) SHSB. 5 195
		NHSB. 8 192	{	Eva v. d. Werneburg 5 127

12 197 Egon, R., langh., weiß mit rähmf. Pl. an Seiten, egale Maske.
12 198 Emir, R., langh., weiß mit rähmfarbigen Platten, egale Maske.
12 199 Enno, R., langh., weiß m. 1 rähmf. Pl. auf dem Rück., eg. Maske.
12 200 Estor, R., langh., weiß mit rähmfarbigen Platten, egale Maske.
12 201 Elly, H., langh., weiß mit rähmfarbigen Platten, egale Maske.
12 202 Evy, H., langh., weiß mit rähmfarbigen Platten, egale Maske.

Vogtland, vom. Züchter Otto Spranger, Plauen i. V.
DT 21. X. 31. WT 25. XII. 31.

Argo v. Vogtland 10 077 (Blücher v. Pfälzerland 7 013 — Asta v. Schloßberg 8 646) * **Blanka v. Elbtal 9 647** (Wipo v. Dresden 7 630 — Irma v. Dresden 6 482).

12 203 Baldur, R., langh., weiß mit gelben Platten, dunkle Ohren.
12 204 Barry, R., stockh., weiß mit gelben Platten, egale Kopzf.
12 205 Botho, R., stockh., weiß mit gelben Platten, egale Kopzf.
12 206 Brünning, R., langh., weiß mit gelben Platten, egale Kopzf.
12 207 Bella, H., stockh., weiß mit gelbem zerr. Mantel, egale Kopzf.
12 208 Berna, H., stockh., weiß m. gelb. Pl., egale Kopzf., I. halbw. Ohr.

Muldental, vom. Züchter E. Rich. Hensche, Wolkenburg.
DT 8. I. 32. WT 11. III. 32.

Carolus v. Hermannstein 9 860 (Ivo v. Taubertal 7 353 — Belline v. Vöhlenschloß 6 216) * **Belline v. Hallerthurm 8 135** (Apollo v. Kaiserhof 6 892 — Asta v. Ratisbona 5 716).

12 209 Alex, R., langh., weiß mit roten Platten, egale Maske.
12 210 Armin, R., langh., weiß mit roten Platten, unegale Maske.
12 211 Anni, H., stockh., weiß, roten zerr. Mantel, egale Maske.

Hanauerland, vom. Züchter David Rauscher, Kork i. Bad.
DT 16. XI. 31. WT 17. I. 32.

Fedor v. NeuhoF SHSB. 29 010* (Schweizer Sieger Emir Jura SHSB. 15 532 — Alma v. NeuhoF SHSB. 23 291) * **Anny v. Ranshofen 10 594** (Pyrrhus v. Drei Lilien 6 915 — Diana v. Braunau 9 327).

*) Abstammung unter Nr. 11 453.

12 212 Barry NHSB. 23 856, R., langh., weiß mit roten Platten.
Uhlenhorst, vom. Züchter G. Wenzel, Duisburg.
DT 19. IV. 31. WT 17. VI. 31.

Ivo v. Uhlenhorst 11 787, NHSB 18 601 (Schweizer Sieger Lord v. Emmental SHSB. 24 283 — Ursula v. d. Holzmühle SHSB. 24 317) * **Grüttli v. d. Holzmühle SHSB. 24 317*** (Schweiz. Sieger Emir Jura SHSB. 15 532 — Trudi v. d. Richardshöhe SHSB. 18 252).

*) Abstammung unter Nr. 12 039.

12 213 Ado, R., langh., rotbraune Platten, helle Maske, schwarz verbr.
12 214 Alf, R., langh., rotbraune Platten, schwarzverbr. Maske.
12 215 Ari, R., langh., rotbraune Platten, schwarzverbr. Maske, Blesse.
12 216 Axel, R., langh., gelbe Platten, hellbraune Maske.
12 217 Adda, H., langh., graubraune Platten, verbr. Maske.
12 218 Anja, H., langh., rotbraune Platten, weiße Maske, schwarz verbr.

Morungsbuurg, von der. Zücht. Baronin Eller-Eberstein, Morungen, Harz.
DT 3. II. 32. WT 4. IV. 32.

Ach v. Freudenfels 11 546 (Champ. Djel Margothof 9 765 — Draga a. Lauterbach 11 107) * **Kati v. Schlesierland 11 132** (Barry v. Schlesierland 8 367 — Amantha v. Schlesierland 8 092).

12 219 Egon, R., stockh., weiß mit zerr. rähmf. Mantel, egale Maske.
12 220 Elsa, H., langh., weiß mit zerr. rähmf. Mantel, egale Maske.

Haus, vom. Züchter Joh. Stocklauser, Haus b. Scheidegg.
DT 15. I. 32. WT 17. III. 32.

Champ. Fritz v. Drei Lilien 9 782 (Schweizer Sieger Emir Jura SHSB. 15 532 — Ruth v. Drei Lilien 7 298) * **Clara v. Haus 10 022** (Egon v. Lauben 8 931 — Pera v. Drei Lilien 6 919).

- 12 221 Alf, R., langh., weiß mit roten Platten, egale Maske.
 12 222 Amor, R., langh., weiß mit dunklen Flecken, egale Maske.
 12 223 Arno, R., langh., weiß mit dunklen Flecken, egale Maske.
 12 224 Alona, H., langh., weiß mit rotem Mantel, egale Maske.
 12 225 Asra, H., langh., weiß mit roten Platten, egale Maske.
 12 226 Asta, H., langh., weiß mit roten Platten, egale Maske.
Sorbengau, von dem. Züchter Albert Deutsch, Eilenburg.
 DT 1. XII. 31. WT 13. II. 32.
Armin v. Ranshofen 10 590 (Pyrrhus v. Drei Lilien 6 915 — Diana v. Braunau 9 327) * **Anneliese v. Hartenfels 10 918** (Armin v. d. Chasalla 9 391 — Aline v. Blumenschmidt 9 212).
- 12 227 Cäsar, R., langh., weiß mit roten Platten.
 12 228 Carlo, R., langh., weiß mit rotem zerr. Mantel.
 12 229 Cora, H., langh., weiß mit roten Platten.
 12 230 Cordula, H., langh., weiß mit rotem Mantel.
Heldrastein, von. Züchter Wilh. Voigt, Mühlhausen, Thür.
 DT 10. VIII. 31. WT 12. X. 32.
Hektor I v. Neu-Ulm 10 328 (Barry v. Neu-Ulm 7 675 — Clara v. Werdenfels 9 237) * **Berna v. Heldrastein 10 095** (Argus v. Kaiserhof 6 889 — Draga v. Grittli 7 629).
- 12 231 Argo, R., langh., dunkelrote Platten, egale Maske.
 12 232 Argus, R., langh., rote Platten, egale Maske, br. Stirnstreifen.
 12 233 Arno, R., langh., roter zerr. Mantel, egale Maske.
 12 234 Alma, H., langh., zerr. Mantel, egale Maske, schm. Stirnstreifen.
 12 235 Anita, H., langh., weiß, Hinterhand rote Platten, Maske links weiß.
 12 236 Anker, H., langh., dunkler zerrissener Mantel, egale Maske.
Hangelsberg, vom. Züchter Paul Kluß, Hangelsberg b. Berlin.
 DT 4. II. 32. WT 15. IV. 32.
Jago v. Drei Lilien 10 183, gen. Ingo (Champ. Kavalier v. Großglockner 7 741 — Ruth v. Drei Lilien 7 298) * **Asta v. Falkenhof** (Cid Margothof 10 393 — Cora Elbthal 10 190).
- 12 237 Alex, R., stockh., zerr. Man., w. Halsring, eg. Maske, schw. verbr.
 12 238 Argo, R., langh., zerr. Mantel, w. Halsring, eg. Maske, schw. verbr.
 12 239 Arno, R., langh., zerr. Mantel, w. Halsring, eg. Maske, schw. verbr.
 12 240 Astor, R., stockh., w. Halsring, kl. br. Pl., eg. Maske, schw. verbr.
 12 241 Alma, H., stockh., vorne weiß, l. u. r. kleine Platten.
 12 242 Anny, H., stockh., zerr. rähmf. Mantel, w. Halsring, schw. verbr. M.
Klostermühle, von der. Züchter A. Rommel, Klostermühle, Denkerdorf-Eßlingen.
 DT 28. XI. 31. WT 28. I. 32.
Argo v. Weihungstal 9 456 (Rigi v. d. Drei Lilien 7 293 — Britta v. d. Theinselburg 7 444) * **Astra v. d. Herzog-Ulrichsbrücke 10 045** (Arno v. d. Glocke 7 728 — Anny v. Neu-Ulm 8 516).
- 12 243 Barro, R., stockh., w. m. zerr. Mantel, schw. Maske.
 12 244 Bianka, H., stockh., weiß mit rot. Mantel, schw. Maske.
 12 245 Bina, H., stockh., weiß mit roten Platten, schwarze Maske.
Rot am See, von. Züchter Fr. Mack, Rot am See.
 DT 19. I. 32. WT 23. III. 32.
Argo v. Weihungstal 9 456 (Rigi v. Drei Lilien 7 293 — Britta v. d. Theinselburg 7 444) * **Anita v. Gambrinus 10 195** (Arno v. d. Glocke 7 728 — Briska v. d. Theinselburg 7 443).
- 12 246 Cäsar, R., langh., w. m. br. zerr. Mantel, eg. M., Blesse m. Stern.
 12 247 Cuno, R., langh., weiß mit br. Platten, egale Kopfz., breite Blesse.
 12 248 Cita, H., langh., weiß mit br. Platten, egale Kopfz., breite Blesse.

- Ammertal, vom.** Züchter Cajetan Geisenhöfer, Weilheim Obb.
 DT 27. I. 32. WT 1. IV. 32.
Champ. Fritz v. Drei Lilien 9 782 (Schweizer Sieger Emir Jura SHSB. 15 532 — Ruth v. Drei Lilien 7 298) * **Comteß v. Taubertal 11 038** (Champ. Xenos v. Taubertal 9 715 — Champ. Leda v. Taubertal 8 040).
- 12 249 Cäsar, R., langh., weiß m. rot. Platten, eg. Gesichtszeichnung.
 12 250 Carlo, gen. Reuz, R., langh., weiß m. rot. Platten, eg. Gesichtsz.
 12 251 Castor, gen. Artus, R., langh., w. m. rot. Platten, eg. Gesichtsz.
 12 252 Cuno, R., langh., weiß mit roten Platten, egale Gesichtszeichnung.
 12 253 Cilli, H., langh., weiß mit roten Platten, egale Gesichtszeichnung.
 12 254 Cora, H., langh., weiß mit roten Platten, egale Gesichtszeichnung.
Piastenschloß, vom. Züchter Oswald Schober, Jauer, Schlesien.
 DT 4. II. 32. WT 5. IV. 32.
Barry v. Schlesierland 8 367 (Tyras v. Weilheim 6 207 — Resi v. Sylvester 6 440) * **Hanny v. Schlesierland 10 804** (Barry v. Schlesierland 8 367 — Xanta v. Taubertal 9 717).
- 12 255 Caro, R., langh., zerr. Mantel, braune Kopfzeichnung, eg. Maske.
 12 256 Castor, R., langh., zerr. Mantel, braune Kopfzeichnung, eg. Maske.
 12 257 Cato, R., langh., zerr. Mantel, braune Kopfzeichnung, eg. Maske.
 12 258 Cuno, R., langh., zerr. Mantel, braune Kopfzeichnung, eg. Maske.
 12 259 Centa, H., langh., zerr. Mantel, braune Kopfzeichnung, eg. Maske.
 12 260 Cilli, H., langh., heller Mantel, dunkle nicht egale Maske.
Teufelsmoor, vom. Züchter Rudolf Fasmers, Bremen.
 DT 2. II. 32. WT 4. IV. 32.
Baldo v. Wiesental 9 917 (Arno v. d. Glocke 7 728 — Bina v. Neu-Ulm 7 680) * **Blonda v. d. Chasalla 10 052** (Wachis v. Freudenfels 5849 — Britta v. Werdenfels 8 115).
- 12 261 Pascha, R., langh., weiß m. roten Platten, eg. Gesichtszeichnung.
 12 262 Pepi, R., langh., weiß mit roten Platten, eg. Gesichtszeichnung.
 12 263 Peter, R., langh., weiß m. roten Platten, eg. Gesichtszeichnung.
 12 264 Pluto, R., langh., weiß m. roten Platten, eg. Gesichtszeichnung.
Schlesierland, vom. Züchter Martin Schober, Guben.
 DT 10. II. 32. WT 12. IV. 32.
Barry v. Schlesierland 8 367 (Tyras v. Weilheim 6 207 — Resi v. Sylvester 6 440) * **Fanny v. Schlesierland 10 503** (Barry v. Schlesierland 8 367 — Xanta v. Taubertal 9 717).
- 12 265 Boll, R., stockh., braune Platten, braune Ohren.
Peterhof, vom. Züchter Frau Elise Bab, Berlin-Westend.
 DT 24. I. 32. WT 27. III. 32.
Falk v. Hemphorn 10 670 (Figaro v. Rigi 9 331 [SHSB. 24 530] — Milda v. Birsch 8 754 [SHSB. 24 064]) * **Dito v. Hemphorn 8 951** (Alex v. Flaachtal SHSB. 18 256 — Flora v. Hemphorn 7 225).
- 12 266 Bär, R., langh., weiß, rotgefleckt, egale Maske.
 12 267 Barry, R., langh., weiß, roter Mantel, egale Maske.
 12 268 Benno, R., langh., weiß, roter Mantel, egale Maske.
 12 269 Byros, R., langh., weiß, roter Mantel, egale Maske.
 12 270 Berna, H., langh., weiß mit rotem zerr. Mantel, egale Maske.
 12 271 Budi, H., langh., weiß mit rotem Mantel, egale Maske.
Alt-Wartburg, von. Züchter H. Hammerschmidt, Wartberg, Steiermark.
 DT 28. III. 32. WT 27. V. 32.
Ursus v. Großglockner 11 092 (Pyrrhus v. Drei Lilien 6 915 — Jutta v. Großglockner 6 989) * **Flora v. Emental SHSB. 32 168*** (Bayard Zittglogge SHSB. 20 913 — Budi v. Glasbach SHSB. 15 558).

Bayard Zytglogge 20913	{	Schweiz. Sieger Emir Jura SHSB. 15 532	{	Cuno Jura SHSB. 10 341
		Mädi Zytglogge SHSB. 13 412		Freya v. Leberberg SHSB. 10 510
Budi v. Glasbach 15 558	{	Barri (Roth) 14 220	{	Bär Gütsch SHSB. 8 572
		Flora (Christen) 9 983		Hedi (Rohrbach)
				Bari Geiser SHSB. 14 219
				Berna Niederbipp
				Barry (Lätt) SHSB. 9 134
				Berna II (Meier)

- 12 272 Arco, R., langh., weiß m. zerr. rot. Mantel, eg. Kopfzeichnung.
 12 273 Arno, R., langh., weiß m. zerr. rotem Mantel, eg. Kopfzeichnung.
 12 274 Alma, H., langh., weiß mit zerr. rot. Mantel, eg. Kopfzeichnung.
 12 275 Asta, H., langh., weiß mit roten Platten, egale Kopfzeichnung.
Fuggerstadt, von der. Züchter Franz Klotz, Augsburg-Pfersee.
 DT 7. I. 32. WT 8. III. 32.

Fritz von Werdenfels 10 798 (Felix v. Drei Lilien 9 781 — Dora v. Werdenfels 9 680) * **Alma vom Bärenkeller 10 025** (Harry v. Reischach 7 390 — Bella v. Wertachtal 8 630).

- 12 276 Waldo, R., langh., rotgelben ganzen Mantel, eg. Kopfzeichnung.
 12 277 Wallo, R., langh., weiß mit rotgelben Platten, eg. Kopfzeichnung.
 12 278 Wippo, R., langh., weiß mit rotgelbem zerr. Mantel, eg. Kopfz.
 12 279 Wanda, H., langh., weiß mit rotgelben Platten, eg. Kopfzeichnung.
 12 280 Wera, H., langh., weiß mit rotgelben Platten, eg. Kopfzeichnung.
 12 281 Wolga, H., langh., weiß mit rotgelben Platten, eg. Kopfzeichnung.
Lilien, von Drei. Züchter Joh. Wagner, Pfrondten-Ried i. Allgäu.
 DT 5. II. 32. WT 6. IV. 32.

Champ. Fritz v. Drei Lilien 9 782 (Schweiz. Sieger Emir Jura SHSB. 15 532 — Ruth v. Drei Lilien 7 298) * **Wilma v. Drei Lilien 8 238** (Bär v. Großglockner 5 105 — Champ. Gunda v. Drei Lilien 5 708).

- 12 282 Xanthor, R., langh., weiß mit rotgelbem ganzen Mantel, egale Maske.
 12 283 Xenos, R., langh., weiß mit rotgelben Platten, egale Maske.
 12 284 Xerxes, R., langh., weiß mit rotgelbem zerr. Mantel, eg. Maske.
Lilien, von Drei. Züchter Joh. Wagner, Pfrondten-Ried i. Allgäu.
 DT 5. II. 32. WT 6. IV. 32.
Milan v. Drei Lilien 10 443 (Champ. Kavalier v. Großglockner 7 741 — Wilma v. Drei Lilien 8 238) * **Freya v. Drei Lilien 9 783** (Schweiz. Sieger Emir Jura SHSB. 15 532 — Ruth v. Drei Lilien 7 298).

- 12 285 Arras, R., langh., weiß mit roten Platten, egale Maske.
Erdenkamp, vom. Züchter Otto Loekler, Hamburg.
 DT 25. XII. 31. WT 25. II. 32.

Champ. Xenos v. Taubertal 9 715 (Champ. Kavalier v. Großglockner 7 741 — Champ. Leda v. Taubertal 8 040) * **Carmen v. Wilhelmstal 10 914** (Donnar v. Großglockner 5 683 — Beate v. Wilhelmstal 9 378).

- 12 286 Bär, R., langh., weiß mit rotem Mantel, dunkle Maske.
 12 287 Barry, R., langh., weiß mit roten Platten, dunkle Maske.
 12 288 Benno, R., langh., weiß mit rotem Mantel, dunkle Maske.
 12 289 Betty, H., langh., weiß mit roten Platten, dunkle Maske.
 12 290 Berta, H., langh., weiß mit rotem Mantel, dunkle Maske.
 12 291 Blanka, H., langh., weiß mit rotem Mantel, dunkle Maske.
Duffesbach, vom. Züchter Frau Joh. Roß, Köln a. Rh.
 DT 4. III. 32. WT 8. V. 32.

Alex v. Hause Rodensteiner 10 615 (Pyrrhus v. Drei Lilien 6 915 — Alma v. d. Wachenburg 9 220) * **Cilli v. d. Schelmenheide 10 892** (Varus v. Drei Lilien 8 230 — Alma zur Sillachquelle 9 078).

- 12 292 Egon, R., langh., weiß mit rotem Mantel, egale Maske.
 12 293 Ella, H., langh., weiß mit rotem zerrissenen Mantel, egale Maske.
 12 294 Elly, H., langh., weiß mit roten Platten, egale Maske.
 12 295 Elsa, H., langh., weiß mit roten Platten, egale Maske.
 12 296 Else, H., langh., weiß mit roten Platten, egale Maske.
 12 297 Emmy, H., langh., weiß mit roten Platten, egale Maske.

Krone, von der. Züchter Heinrich Raisch jun., Pfalzgrafenweiler.
 DT 11. II. 32. WT 17. IV. 32.

Harras von Neu-Ulm 10 326 (Barry v. Neu-Ulm 7 675 — Clara v. Werdenfels 9 237) * **Alma von der Krone 10 835** (Cäsar v. Hohenzollern 9 436 — Comptesse v. Reichenberg 8 027).

- 12 298 Fritz, R., langh., reinweiß mit kleinen roten Platten, verbr. Maske.
 12 299 Fanny, H., langh., reinw. m. klein. rot. Platten, eg. M. u. halbw. Ohr.

Krone, von der. Züchter Heinrich Raisch jun., Pfalzgrafenweiler.
 DT 17. II. 32. WT 26. IV. 32.

Harras v. Neu-Ulm 10 326 (Barry v. Neu-Ulm 7 675 — Clara v. Werdenfels 9 237) * **Alice v. d. Krone 10 836** (Cäsar v. Hohenzollern 9 436 — Comptesse v. Reichenberg 8 027).

- 12 300 Barry, R., langh., weiß mit roten Platten, egale Kopfzeichnung.
 12 301 Berno, R., langh., weiß mit roten Platten, egale Kopfzeichnung.
 12 302 Blücher, R., langh., rähmfarbenen Mantel, egale Kopfzeichnung.
 12 303 Bob, R., langh., rähmfarbener Mantel, egale Kopfzeichnung.
 12 304 Bruno, R., langh., weiß mit rähmfarbenen Platten, egale Kopfz.
 12 305 Blanka, H., langh., weiß mit roten Platten, egale Kopfzeichnung.

Forstenwalde, vom. Züchter Wilhelm Diefenbach, Fleisbach.
 DT 19. II. 32. WT 19. IV. 32.

Arno v. Hüttenberg 9 085 (Arno v. Landeck 7 504 — Adda v. d. Ronneburg 7 463) * **Brigitta v. Oranienburg 10 571** (Urbini v. Taubertal 9 156 — Brigitta v. d. Landeck 9 014).

- 12 306 Argo, R., langh., weiß mit roten Platten, egale Maske.
 12 307 Armin, R., stockh., weiß m. gelben Platten, egale Maske.
 12 308 Arno, R., langh., weiß mit rähmfarbenen Platten, egale Maske.
 12 309 Arri, R., stockh., weiß mit roten Platten, egale Maske.
 12 310 Astor, R., stockh., weiß mit gelben Platten, egale Maske.
 12 311 Alma, H., stockh., weiß mit rotem zerrissenen Mantel, eg. Maske.

Albtal, vom. Züchter Hermann Bullinger, Durmersheim.
 DT 13. XI. 31. WT 15. I. 32.

Fedor v. Neuhof SHSB. 29 010* (Schweiz. Sieger Emir Jura SHSB. 15 532 — Alma v. Neuhof SHSB. 23 291) * **Marona v. Urbachtal 9 805** (Rigi v. Drei Lilien 7 273 — Anneliese v. d. Schenkental 8 715).

*) Abstammung unter Nr. 11453.

- 12 312 Barry, R., langh., weiß mit roten Platten, egale Maske.
 12 313 Blücher, R., langh., weiß mit roten Platten, egale Maske.
 12 314 Bluto, R., langh., weiß mit roten Platten, egale Maske.
 12 315 Bruno, R., langh., weiß mit roten Platten, egale Maske.
 12 316 Blanka, H., langh., weiß mit roten Platten, egale Maske.

Merbachtal, vom. Züchter Nikolaus Schaaf II, Vallendar b. Coblenz.
 DT 23. II. 32. WT 24. IV. 32.

Champ. Nero v. Uhlenhorst 12 039 NHSB. 18 009 (Lord v. Emmental SHSB. 24 283 — Ursula gen. Grittli v. d. Holzmühle SHSB. 24 317) * **Alma v. Schloß Illertissen 10 013** (Rigi v. Drei Lilien 7 293 — Carmen v. Neu-Ulm 7 456).

- 12 317 Ajax, R., langh., rote Platten, egale Kopfzeichnung.
 12 318 Amor, R., langh., roten Mantel, egale Kopfzeichnung.
 12 319 Arnim, R., langh., roten zerrissenen Mantel, egale Kopfzeichnung.
 12 320 Artus, R., langh., mit roten Platten, egale Kopfzeichnung.
 12 321 Anka, H., langh., rote Platten, egale Kopfzeichnung.
 12 322 Aurora, H., langh., roter Mantel, egale Kopfzeichnung.

Goltzheim, von. Züchter Otto Gerbaulet, Bocholt, Gut Eving.
 DT 21. XII. 31. WT 22. II. 32.

Grat v. Werdenfels 11 061 (Felix v. Drei Lilien 9 781 — Dora v. Werdenfels 9 680) * **Alma II van Wisch NHSB. 23 762*** (Lord v. Emmental SHSB. 24 283 — Frieda v. d. Oldehove NHSB. 9 912).

Champ. Lord v. Emmen- tal SHSB. 24 283	{	Schweizer Sieger Emir Jura { Cuno v. Jura SHSB. 10 341	}	
		SHSB. 15 532 { Freya v. Leberberg SHSB. 10 510		
Frida v. d. Oldehove NHSB. 9 912	{	Budi v. Glasbach SHSB. 15 558	}	
		Barri (Roth) SHSB. 14 220		
		Holl. Champ. Alex v. d. Olde- hove NHSB. 6 823		Flora (Christen) SHSB. 9 983
		Fanny v. Lauben NHSB. 8 030		Samson v. Eistobel 4 772 Donna v. Drei Lilien 5 183 Mennecke v. d. Olderhove NHSB. 8 043 Alpha v. Schöneward 5 216

- 12 323 Dango, R., stockh., weiß mit rotem zerrissenen Mantel, eg. Maske.
 12 324 Danton, R., langh., weiß m. rot. Mantel, eg. schw. verbr. Maske.
 12 325 Darras, R., langh., w. m. rot. zerr. Mantel, eg. schw. verbr. Maske.
 12 326 Delo, R., stockh., weiß mit rot. Mantel, eg. schw. verbr. Maske.
 12 327 Drusus, R., langh., weiß mit rotem Man., eg. schw. verbr. Maske.
 12 328 Daisy, H., stockh., weiß m. rot. zerr. Mantel, eg. schw. verbr. Maske.

Ebrachtal, vom Züchter Fritz Lechner, Burgebrach b. Bamberg.
 DT 28. II. 32. WT 28. IV. 32.

Harras von der alten Veste 11 294 (Kuno v. Taubertal 7 723 — Anneliese v. d. alten Veste 8 388) * **Brutta vom Ebrachtal 9 963** (Champ. Kavalier v. Großglockner 7 741 — Asra v. d. Einöde 8 317).

- 12 329 Alban, R., langh., weiß mit rotgelben Platten, egale Maske.
 12 330 Alex, R., langh., weiß mit rotgelben Platten, egale Maske.
 12 331 Arth, R., stockh., weiß mit gelben Platten, egale Maske.
 12 332 Arko, R., stockh., weiß mit gelben Platten, egale Maske.
 12 333 Alma, H., stockh., weiß mit gelben Platten, egale Maske.
 12 334 Asta, H., stockh., weiß mit gelben Platten, egale Maske.

Illerberg, vom. Züchter Alois Sälzle, Illerberg, Post Vöhringen.
 DT 3. II. 32. WT 3. IV. 32.

Champ. Fritz v. Drei Lilien 9 782 (Schweiz. Sieger Emir Jura SHSB. 15 532 — Ruth v. Drei Lilien 7 298) * **Isolde Margothof 11 240** (Wipo v. Dresden 7 630 — Anita v. Elbtal 9 279).

- 12 335 Alf, R., langh., rot. zerr. Mantel, egale dunkle Kopfzeichnung.
 12 336 Arno, R., langh., rot. zerr. Mantel, egale dunkle Kopfzeichnung.
 12 337 Arry, R., langh., rot. zerr. Mantel, egale dunkle Kopfzeichnung.
 12 338 Alma, H., langh., rot. zerr. Mantel, egale dunkle Kopfzeichnung.
 12 339 Anni, H., langh., rot. zerr. Mantel, egale dunkle Kopfzeichnung.
 12 340 Asta, H., langh., dunkelroter zerr. Mantel, eg. dunkle Kopfzeichnung.

Rehheide, von der. Züchter Josef Becker, Wiesenkotten b. Burg (Wup.).
 DT 23. II. 32. WT 25. IV. 32.

Normann v. Uhlenhorst 13 053 NHSB. 18 011 (Lord v. Emmental SHSB. 24 283 — Ursula gen. Grittli v. d. Holzmühle SHSB. 24 317) * **Heidy Wipperia 10 993** (Lord v. Emmental SHSB. 24 283 — Champ. Fanny Wipperia 8 704 a).

- 12 341 Sapor, R., langh., Plattenhund, rechte Kopfseite weiß.
 12 342 Schlamyl, R., langh., Plattenh., gleichm. Maske, viel weiß, Ohr. mell.
 12 343 Schussel, R., langh., Plattenhund, gleichm. Maske, schw. Verbr.
 12 344 Schlumpe, H., langh., zerrissener Mantel, gleichmäßige Maske.
 12 345 Schnur, H., langh., große Platten, gleichm. Maske, schw. Verbr.

Margothof. Züchter O. M. Siebert, Weinböhla b. Dresden.
 DT 30. III. 32. WT 1. VI. 32.
Henze Margothof 11 135 (Argo v. d. Löwenburg 8 494 — Birka Margothof 9 092) * **Honetta Margothof 11 137** (Argo v. d. Löwenburg 8 494 — Birka Margothof 9 092).

- 12 346 Danko, R., langh., weiß mit roten Platten, egale Maske.
 12 347 Drusus, R., langh., weiß mit rotem zerr. Mantel, egale Maske.
 12 348 Dujax, R., langh., weiß m. rähmf. zerr. Mantel, egale Maske.
 12 349 Dina, H., langh., weiß mit rotem zerr. Mantel, egale Maske.

Meierhof, vom. Züchter W. Meier, Hemelingen b. Bremen.
 DT 1. III. 32. WT 3. V. 32.
Baldo v. Wiesental 9 917 (Arno v. d. Glocke 7 728 — Bina v. Neu-Ulm 7 680) * **Bella v. Meierhof 11 219** (Salvator v. Taubertal 8 732 — Brigitte v. Brassenhof 8 348).

- 12 350 Elmo, R., langh., weiß mit roten Platten, egale Maske.
 12 351 Estor, R., langh., weiß mit roten Platten.
 12 352 Elvira, H., langh., weiß mit rotem zerr. Mantel, egale Maske.
 12 353 Esta, H., langh., weiß mit rotträhmfarbigen Platten, egale Maske.

Meierhof, vom. Züchter W. Meier, Hemelingen b. Bremen.
 DT 14. III. 32. WT 15. V. 32.
Baldo v. Wiesental 9 917 (Arno v. d. Glocke 7 728 — Bina v. Neu-Ulm 7 680) * **Bärbel v. Meierhof 11 218** (Salvator v. Taubertal 8 732 — Brigitte v. Brassenhof 8 348).

- 12 354 Bernd, R., langh., w. m. Platten, r. Auge verbr., Ohr l. w. Spitze.
 12 355 Billa, H., langh., weiß mit Mantel, egale Maske.
 12 356 Blanca, H., langh., weiß mit Platten, egale Maske.

Schloß Steingriff, vom. Züchter Johann Roth, Steingriff.
 DT 14. IV. 32. WT 14. VI. 32.

Champ. Fritz von Drei Lilien 9 782 (Schweiz. Sieger Emir Jura SHSB. 15 532 — Ruth v. Drei Lilien 7 298) * **Zenta vom Taubertal 10 250** (Champ. Kavalier v. Großglockner 7 741 — Champ. Leda v. Taubertal 8 040).

- 12 357 Figaro, R., langh., weiß mit roten Platten, einseitige Kopfzeichnung.
 12 358 Frithjof, R., langh., w. m. rot. Mantel, zerr. eins. Kopfzeichnung.
 12 359 Freya, H., langh., weiß mit roten Platten, gleichmäßige Kopfzeich.

Roßberg, vom. Züchter Dr. med. Gustav Baumann, Roßdorf.
 DT 31. III. 32. WT 2. VI. 32.

Arth von der Scherenburg 9 830 (Champ. Kavalier v. Großglockner 7 741 — Lionne v. Steigerwald 8 182) * **Frika von Drei Lilien 9 784** (Schweiz. Sieger Emir Jura SHSB. 15 532 — Ruth v. Drei Lilien 7 298).

- 12 360 Asso, NHSB. 23 858, R., langh., weiß mit rotem Mantel.
Uhlenhorst, vom. Züchter G. Wenzel, Duisburg.

DT 19. IV. 31. WT 17. VI. 31.
Ivo v. Uhlenhorst 11 787 NHSB. 18 001 (Lord v. Emmental SHSB. 24 283 — Ursula gen. Grittli v. d. Holzmühle SHSB. 24 317) * **Ursula gen. Grittli v. d. Holzmühle NHSB. 23 836*** (Schweiz. Sieger Emir Jura SHSB. 15 532 — Trudi v. d. Richardshöhe SHSB. 18 252).

Ursula gen. Grittli v. d. (Schweizer Sieger Emir v. Jura {Cuno v. Jura SHSB. 10 341
Holzmühle SHSB. 24 317 } SHSB. 15 532 } Freya v. Leberberg SHSB. 10 510
NHSB. 23 836 } Trudi v. d. Richardshöhe {Cuno v. Jura SHSB. 10 341
SHSB. 18 252 } Kamilla v. Eistobel SHSB. 14 738

12361 Bär, R., langh., weiß mit roten Platten, ohne Maske.
12362 Bary, R., langh., weiß mit roten Platten, egale Maske.
12363 Bunny, H., langh., weiß mit roten Platten, egale Maske.
Isaraus, von der. Züchter Richard Mayr, Unterhaching b. München
DT 23. II. 32. WT 24. IV. 32.
Urbini v. Taubertal 9 156 (Hans v. Taubertal 6 829 — Champ. Leda
v. Taubertal 8 040) * **Ali v. Reinhardshof 10 226** (Ali Pascha
v. Lammhof 7 764 — Birs Margothof 9 093).

12364 Cäsar, R., langh., weiß mit roten Platten.
12365 Carla, H., langh., weiß mit roten Platten.
12366 Corry, H., langh., weiß mit braunen Platten.
12367 Christa, H., langh., weiß mit roten Platten.
Thielenbruch, vom. Züchter Frau Dr. Gertrud Ernst, Köln-Dellbrück.
DT 25. XII. 31. WT 28. II. 32.
Achill v. Oranienburg 10 272 (Urbini v. Taubertal 9 156 — Brigitta
v. d. Landeck 9 014) * **Minka v. Schröcken 11 634** (Barry v.
Drei Lilien 8 915 — Berna v. Arlberg 9 811).

12368 Janus-Pluto, R., stockh., weiß mit rotem Mantel, egale Maske.
12369 Ingo, R., stockh., weiß m. rot. Mantel, Halskr, egale Maske.
12370 Jung-Barry, R., stockh., weiß mit rotem Mantel, eg. Maske.
12371 Juppiter, R., stockh., weiß mit rotem Mantel, egale Maske.
12372 Irene, H., stockh., weiß mit roten Platten, egale Maske.
12373 Juno, H., stockh., weiß mit roten Platten, egale Maske.
Nürnberg, von. Züchter Georg Schwarm, Nürnberg.
DT 27. II. 32. WT 29. IV. 32.

Ingo v. Rigi 13 052 SHSB. 29 067 (Danto v. Rigi SHSB. 21 087 —
Bernice de Grand St. Bernard SHSB. 20 303) * **Asta v. Wiesental
9 443** (Rigi v. Drei Lilien 7 293 — Bina v. Neu-Ulm 7 680).

12374 Tabor, R., langh., Platten, gleichm. Maske, schwarze Verbr.
12375 Talut, R., langh., Platten, gleichm. Maske, schwarze Verbrämung.
12376 Tatus, R., langh., Platten, gleichmäßige Maske, schwarze Verbr.
12377 Ternate, H., langh., Platten, gleichmäßige Maske, schw. Maske.
12378 Tethes H., langh., Platten, gleichmäßige Maske, schwarze Verbr.
12379 Thenis, H., langh., Platten, gleichmäßige Maske, schwarze Verbr.
Margothof. Züchter O. M. Siebert, Weinböhla b. Dresden.
DT 16. V. 32. WT 18. VII. 32.

Henze Margothof 11 135 (Argo v. d. Löwenburg 8 494 — Birka
Margothof 9 092) * **Cilli v. Werdenfels 9 236** (Champ. Kavalier
v. Großglockner 7 741 — Paula v. Drei Lilien 6 916).

12380 Cäsar, R., stockh., weiß m. rot. Platten, eg. schw. verbr. Maske.
12381 Castor, R., stockh., w. m. rot. Man., eg. schw. verbr. Maske.
12382 Carola, H., stockh., weiß mit roten Platten, eg. verbr. Maske.
12383 Cora, H., stockh., weiß mit rot. Platten, eins. Kopfzeichnung.
Scherenburg, von der. Züchter Philipp Hannawacker, Gemünden a. M.
und Henninger, Würzburg.
DT 5. IV. 32. WT 8. VI. 32.

Ingo v. Rigi 13 052 SHSB. 29 067 (Danto v. Rigi SHSB. 21 087 —
Bernice d. Grand St. Bernard SHSB. 20 303) * **Lyonne v. Steiger-
wald 8 182** (Goswyn v. d. Werneburg 5 537 — Isolde v. d.
Rottum 5 283).

12384 Ajax, R., langh., weiß, rot. Mantel, dkl. eg. M., ohne Stirnstreifen.
12385 Argos, R., stockh., weiß, rot. Mantel, eg. M., schm. Stirnstreifen.
12386 Asta, H., langh., weiß, roten, zerr. Mantel, eg. M. m. breit. Stirnstr.
Georgenheim, von. Züchter Paul George, Berlin-Zehlendorf.
DT 1. 4. 32. WT 5. VI. 32.

Falk von Hemphorn 10 670 (Figaro v. Rigi 9 331 [SHSB. 24 530] —
Milda v. Birch 8 754 [SHSB. 24 064]) * **Flora von der Käfern-
burg 10 030** (Argos v. Kaiserhof 6 889 — Adda v. Hetzendorf
7 539).

12387 Baldur, R., langh., weiß mit Rückenpl., eg. schw. Maske, br. Blesse.
Leberberg, vom. Züchter Emil Koch, Grenchen. Bes.: Frau Johann
Roß, Köln a. Rh.
DT 25. VIII. 27. WT 29. X. 27.

Barry v. d. Wiesenbrücke SHSB. 20 377 (Schweiz. Sieger Emir
Jura SHSB. 15 532 — Meta v. Waldbrand SHSB. 15 551) * **Aida
Neuhof SHSB. 23 290** (Rasco Rigi SHSB. 10 234 — Mädy v.
Flaachtal SHSB. 18 295).

Barry v. d. Wiesen- brücke SHSB. 20 377	{	Schweizer Sieger Emir Jura	{	Cuno v. Jura SHSB. 10 341
		SHSB. 15 532	Freya v. Leberberg	SHSB. 10 510
Aida v. Neuhof SHSB. 23 290	{	Meta v. Waldbrand	{	Max Gütsch SHSB. 11 417
		SHSB. 15 551	Seline (Ursenbacher)	SHSB. 11 361
Aida v. Neuhof SHSB. 23 290	{	Rasco Rigi SHSB. 10 234	{	Rasco-Riesbach SHSB. 8 797
		Mädy v. Flaachtal SHSB. 18 295	Belline Geiser SHSB. 9 278	
			Tristan Rafz SHSB. 12 649	
			{	Bettli v. Flaachtal SHSB. 12 849

12388 Carla, H., langh., weiß mit braunem, zerr. Mantel, egale Maske.
12389 Carmen-Sascha, H., langh., weiß, braunen zerr. Mantel, eg. Maske.
12390 Cilli-Thea, H., langh., weiß, braunen zerr. Mantel, egale Maske.
12391 Cora, H., langh., weiß mit braunem, zerr. Mantel, egale Maske.
Meeresstern, vom. Züchter Frau Margarete Karsten, Danzig.
DT 28. XI. 31. WT 30. I. 32.

Hektor von Emmental SHSB. 22 840* (Pascha v. Oenz SHSB.
18 281 — Budi v. Glasbach SHSB. 15 558) * **Edith von Pom-
mern 8 815** (Armstrong Goliath v. Pommern 7 001 — Pigi Luit-
gart v. Erlaftal 5 479).

^{*) Abstammung unter Nr. 11395}

12392 Achim, R., langh., weiß mit breiten rotgelben Platten, eg. Maske.
12393 Arko R., langh., weiß mit zwei rotg. br. Platten, eg. dkl. Maske.
12394 Aron, R., langh., weiß mit kleinen hellroten Platten, eg. Maske.
12395 Asso, R., langh., weiß mit rostbrauner Decke, egale Maske.
12396 Aja, H., langh., weiß m. dkl. breit. rot. Platten, eg. dkl. Maske.
12397 Amanda, H., langh., weiß mit drei eg. rotbr. Platten, eg. Maske.
Münsterland, vom. Züchter Paul Niehörster, Harsewinkel i. Wf.
DT 21. XII. 31. WT 24. II. 32.

Chef v. Bayuwaris 9 877 (Arbon v. d. Maxburg 6 433 — Anitta v.
Weiherberg 6 998) * **Praga v. Drei Lilien 11 031** (Champ. Fritz
v. Drei Lilien 9 782 — Wilma v. Drei Lilien 8 238).

12398 Damon, R., langh., weiß mit rotem Mantel, egale Maske.
12399 Danko, R., langh., weiß mit roten Platten, egale Maske.
12400 Darras, R., langh., weiß mit durchbrochenem rot. Mantel, eg. Maske.
12401 Dirk, R., langh., weiß mit durchbr. rot. Mantel, egale Maske.
12402 Donar, R., langh., weiß mit rot. Platten, eg. Maske, br. Stirnband.
12403 Dux, R., langh., weiß mit rotem Mantel, egale Maske.
Wolfachthal, vom. Züchter Ernst Diem, Wollin (Pom.).
DT 1. V. 32. WT 1. VII. 32.

Aladin v. d. Blümlisalp 9 534 (Aladin v. Hinrichsberg 5 919 — Alma
v. Trossin 7 474) * **Asta v. Wolfachthal 10 924** (Barry v. Irmin-
sul 8 617 — Camilla v. Irminsul 9 478).

- 12 404 Alex, R., langh. rein weiß, zerr. rot. Mantel, eg. Kopfzeichnung.
 12 405 Arth, R., langh., rein weiß, roter Mantel, egale Kopfzeichnung.
 12 406 Afra, H., langh., rein weiß, roter Mantel, egale Kopfzeichnung.
 12 407 Ami, H., langh., rein weiß, roter Mantel, egale Kopfzeichnung.
 12 408 Anita, H., langh., rein weiß, etw. zerr. rot. Mantel, eg. Kopfz.
 12 409 Asta, H., langh., rein weiß, roter Mantel, egale Kopfzeichnung.
Lessingstadt, von der. Züchter Paul Neumann, Kamenz i. S.
 DT 3. V. 32. WT 4. VII. 32.
Cid Margothof 10 393 (Wipo v. Dresden 7 630 — Britta v. d. Bode 7 819) * **Quelle v. Urbachtal 10 857** (Asor v. d. Wasserscheide 10 221 — Anneliese v. d. Schenkenburg 8 715).
 12 410 Arras, R., stockh., roter Mantel mit weißen Fleck, eg. verbr. Maske.
 12 411 Asta, H., langh., roter zerrissener Mantel, egale verbr. Maske.
Cotta's Eichen, von. Züchter Kurt Wolf, Tharandt i. Sa.
 DT 17. IV. 32. WT 17. VI. 32.
Ferry am Lauterbach 11 109 (Champ. Djel Margothof 9 765 — Cissy am Lauterbach 9 903) * **Asenta von Tharandt 11 245** (Franz v. Flaachtal SHSB. 21 004 — Alice Margothof 8 770).
 12 412 Barry, R., stockh., weiß mit rotgelben Platten, egale Maske.
 12 413 Benno, R., langh., weiß mit roten Platten, egale Maske.
 12 414 Blutto R., stockh., weiß mit rotem zerrissenen Mantel, eg. Maske.
 12 415 Berna, H., stockh., weiß mit rotgelbem zerr. Mantel, eg. Maske.
Pfalzgau, vom. Züchter Julius Magin, Eppstein (Pfalz).
 DT 1. III. 32. WT 6. V. 32.
Barry von der Rhein-Haardt 11 203 (Egon v. Römerturm 9 045 — Alice v. Weinberg 8 062) * **Auguste vom Haardtgebirge 11 017** (Bruttus v. Twiel 9 164 — Britta v. d. Habsburg 8 352).
 12 416 Cora, H., stockh., weiß m. rot. Platten, w. Kopf, rote Ohrenabz.
Ladeburg, von. Züchter Gustav Wegener, Ladeburg.
 DT 27. X. 31. WT 29. XII. 31.
Bill v. Lindenhain 8 253 (Champ. Bernd v. Mitterfels 6 031 — Frika v. Taubertal 5 800) * **Gretl v. Lindenhain 10 297** (Alex v. Flaachtal 8 716 [SHSB. 18 256] — Frika v. Taubertal 5 800).
 12 417 Unam, R., langh., Platten.
 12 418 Urach, R., langh., Platten.
 12 419 Urian, R., langh., Plattenhund, rechte Kopfseite weiß.
 12 420 Unke, H., langh., Platten.
 12 421 Usta, H., langh., Platten.
Margothof. Züchter O. M. Siebert, Weinböhla b. Dresden.
 DT 29. VI. 32. WT 30. VIII. 32.
Armin von Ranshofen 10 590 (Pyrrhus v. Drei Lilien 6 915 — Diana v. Braünau 9 327) * **Elba Margothof 9 906** (Wipo v. Dresden 7 630 — Britta v. d. Bode 7 819).
 12 422 Alma, H., stockh., weiß mit gelben Platten, egale Maske.
Zährenschloß, vom. Züchter Christian Lump, Wannweil.
 DT 16. IV. 32. WT 19. VI. 32.
Athos v. Taubertal 10 358 (Hans v. Taubertal 6 829 — Thea v. Taubertal 8 920) * **Drude v. d. Herzog Ulrichsbrücke 11 670** (Argo v. Weihungstal 9 456 — Anny v. Neu-Ulm 8 516).
 12 423 Balz, R., langh., weißer Sattel, rote Platten, egale Maske.
 12 424 Barry, R., langh., weiß und roter Sattel, egale Maske.
 12 425 Bella, H., langh., weißer Sattel, rähmfarbige Platten, eg. Maske.
 12 426 Bernina, H., langh., weißer Sattel, rähmf. Platten, eg. Maske.
 12 427 Betti, H., langh., weißer Sattel, rote Platten, egale Maske.
 12 428 Brigitta, H., langh., weißer Sattel, rote Platten, egale Maske.

- Tattusungen, vom.** Züchter Friedr. Bühlmann, Körbelitz (Magdeburg).
 DT 26. V. 32. WT 24. VII. 32.
Car von Wiesental 11 053 (Champ. Fritz v. Drei Lilien 9 782 — Britta v. d. Theinselburg 7 444) * **Cessi Margothof 10 398** (Wipo v. Dresden 7 630 — Britta v. d. Bode 7 819).
 12 429 Bachus, R., langh., weiß, roter zerr. Mantel, gleichm. Gesichtsz.
 12 430 Bär, R., langh., weiß, rähmf. zerr. Mantel, gleichm. Gesichtsz.
 12 431 Baldor, R., langh., weiß, rähmf. gleichm. vert. Platt., eins. Gesichtsz.
 12 432 Barry, R., langh., weiß, rähmfarb. zerr. Mantel, gleichm. Gesichtsz.
 12 433 Bernd, R., langh., weiß, roter zerr. Mantel, gleichm. Gesichtsz.
 12 434 Brutos, R., langh., weiß, rot. zerr. Mantel, gleichm. Gesichtsz.
Freudenfels, von. Züchter A. Freudling, Obereichstadt Bez. Halle (S.).
 DT 27. III. 32. WT 27. V. 32.
Armin v. Ranshofen 10 590 (Pyrrhus v. Drei Lilien 6 915 — Diana v. Braünau 9 327) * **Asta v. Freudenfels 11 550** (Champ. Djel Margothof 9 765 — Draga am Lauterbach 11 107).
 12 435 Kallor, R., stockh., weiß mit roten Platten, schwarz verbrämt.
 12 436 Kuno, R., stockh., weiß mit rotem zerr. Mantel, egale Maske.
 12 437 Kora, H., stockh., weiß mit rotem Mantel, Genickfl., eg. Maske.
Nürnberg, von. Züchter Georg Schwarm, Nürnberg.
 DT 2. III. 32. WT 3. V. 32.
Ingo v. Rigi 13 052 SHSB. 29 067 (Danto v. Rigi SHSB. 21 087 — Bernice d'Grand St. Bernard SHSB. 20 303) * **Barsine von Nürnberg 10 986** (Baldo v. Wiesental 9 917 — Daihsy v. d. alten Veste 9 674).
 12 438 Leander, R., stockh., weiß mit rotem Mantel, schwarz verbrämt.
 12 439 Leo, R., stockh., weiß mit rotem Mantel, Genickfleck.
 12 440 Linus, R., stockh., weiß mit rotem Mantel, egale Maske.
 12 441 Lion, R., stockh., weiß mit einer roten Platte, schwarz verbrämt.
 12 442 Lord gen. Sultan, R., stockh., w. m. rot. Man., Genickfl., eg. M.
 12 443 Leda, H., stockh., weiß mit rotem Mantel, egale Maske.
Nürnberg, von. Züchter Georg Schwarm, Nürnberg.
 DT 27. IV. 32. WT 28. VI. 32.
Ingo v. Rigi 13 052 SHSB. 29 067 (Danton v. Rigi SHSB. 21 087 — Bernice d'Grand St. Bernard SHSB. 20 303) * **Daihsy v. d. alten Veste 9 674** (Kuno v. Taubertal 7 723 — Marga v. Eis-tobel 5 765).
 12 444 Achat, R., langh., weiß mit rotem zerrissenen Mantel.
 12 445 Ajax, R., langh., weiß mit rotem Mantel.
 12 446 Alarm, R., langh., weiß mit rotem zerrissenen Mantel.
 12 447 Anker, R., langh., weiß mit rotem zerrissenen Mantel.
 12 448 Apoll, R., langh., weiß mit rotem Mantel.
 12 449 Ada, H., langh., weiß mit rotem Mantel.
Kattenbusch, vom. Züchter Joh. Gesthuysen in Gesthuysen (Xanten).
 DT 5. IV. 32. WT 7. VI. 32.
Champ. Nero v. Uhlenhorst 12 039 NHSB. 18 009 (Lord v. Emmen-tal SHSB. 24 283 — Grittli gen. Ursula v. d. Holzmühle SHSB. 24 317) * **Asta von der Gorley 11 358** (Lord v. Emmental SHSB. 24 283 — Carola v. Hohenhain 10 382).
 12 450 Cäsar, R., langh., weiß mit braunen Platten, egale Maske.
 12 451 Caro, R., langh., weiß, braune Platten, egale Maske.
 12 452 Castor, R., langh., weiß, brauner Mantel, egale Maske.
 12 453 Cicero, R., langh., weiß mit braunen Platten, egale Maske.
 12 454 Carla H., langh., weiß mit braunen Platten, egale Maske.
 12 455 Christerl, H., langh., weiß mit braunen Platten, egale Maske.

- Kammersberg, vom.** Züchter Dr. Heinrich Liebhart, St. Peter a. K.
DT 15. IV. 32. WT 14. VI. 32.
- Blücher v. Weihungstal 10 072** (Rigi v. Drei Lilien 7 293 — Britta v. d. Theinselburg 7 444) * Nusel v. Urbachtal 9 935 (Cäsar v. Grütli 6 529 — Clothilde v. Urbachtal 6 104).
- 12 456 Wastl, R., langh., weiß mit rotem zerr. Mantel, unegale Maske.
12 457 Wito, R., stockh., weiß mit rotem Mantel, egale Maske.
12 458 Wodan, R., stockh., weiß mit rotem zerr. Mantel, egale Maske.
12 459 Wanda, H., langh. weiß mit roten Platten, unegale Maske.
12 460 Wera, H., stockh., weiß mit rotem Mantel, egale Maske.
12 461 Wilma, H., langh., weiß mit rotem zerr. Mantel, egale Maske.
- Großglockner, vom.** Züchter Hans Glockner, Deisenhofen b. München.
DT 21. VI. 32. WT 21. VIII. 32.
- Champ. Fritz v. Drei Lilien 9 782** (Schweiz. Sieger Emir Jura SHSB. 15 532 — Ruth v. Drei Lilien 7 298) * Susi v. Großglockner 10 625 (Champ. Kavalier v. Großglockner 7 741 — Jutta v. Großglockner 6 989).
- 12 462 Xena, H., stockh., weiß mit rotem Mantel, unegale Maske.
- Großglockner, vom.** Züchter Hans Glockner, Deisenhofen b. München.
DT 30. VI. 32. WT 4. IX. 32.
- Rasko v. Großglockner 10 310** (Champ. Kavalier v. Großglockner 7 741 — Wilma v. Taubertal 9 363) * Ulla v. Großglockner 11 094 (Pyrrhus v. Drei Lilien 6 915 — Jutta v. Großglockner 6 989).
- 12 463 Asso, R., langh., Mantel, egale Maske.
12 464 Ada, H., langh., Mantel, egale Maske.
12 465 Ange, H., langh., Mantel, egale Maske.
12 466 Anka, H., langh., Mantel, egale Maske.
- Panketal, vom.** Züchter Frä. Emmi Grunwald, Blankenburg b. Berlin.
DT 16. VI. 32. WT 21. VIII. 32.
- Arco von der Bärenau 10 725** (Bill v. Lindenhain 8 253 — Bianca v. Ladeburg 9 759) * Asta vom Teufelsmoor 11 476 (Salvator v. Taubertal 8 732 — Blonda v. Chasalla 10 052).
- 12 467 Egon, R., stockh., w., l. u. r. je 1 rote Platte, Rück. rotgefleckt.
12 468 Estor, R., langh., weiß mit rotem Mantel, eg. verbr. Kopfz.
- Pfännerhöhe, von der.** Züchter Frau Hulda Lorenz, Halle (Saale).
DT 28. III. 32. WT 28. V. 32.
- Champ. Djel Margothof 9 765** (Wipo v. Dresden 7 630 — Britta v. d. Bode 7 819) * Carmen v. der Pfännerhöhe 11 441 (Argo v. d. Löwenburg 8 494 — Adda v. Crimmitschau 7 700).
- 12 469 Jochem, R., langh., weiß mit rotem Mantel, eg. verbr. Maske.
12 470 Jörg, R., langh., weiß mit roten Platten, eg. verbr. Maske.
12 471 Jupiter II, R., langh., weiß mit rotem Mantel, eg. verbr. Maske.
12 472 Jana, H., langh., weiß mit zerr. roten Mantel, egale verbr. Maske.
12 473 Jenny, H., langh., weiß mit roten Platten, egale verbrämte Maske.
- Taubertal, vom.** Züchter Hans Meyer, Neumarkt (Opf.).
DT 11. VI. 32. WT 10. VIII. 32.
- Rasko v. Großglockner 10 310** (Champ. Kavalier v. Großglockner 7 741 — Wilma v. Taubertal 9 363) * Xaba v. Taubertal 9 716 (Champ. Kavalier v. Großglockner 7 741 — Champ. Leda v. Taubertal 8 040).
- 12 474 Kavalier, R., stockh., weiß mit roten Platten, egale Maske.
12 475 Kean, R., langh., weiß mit rotem Mantel, egale Maske.
12 476 Kobold, R., stockh., weiß mit rotem zerr. Mantel, egale Maske.
12 477 Kunz, R., stockh., weiß mit rotem Mantel, egale Maske.

- 12 478 Kora, H., stockh., weiß mit roten Platten, egale Maske.
12 479 Kundry, H., langh., weiß mit rotem Mantel, egale Maske.
- Taubertal, vom.** Züchter Hans Meyer, Neumarkt (Opf.).
DT 13. VI. 32. WT 12. VIII. 32.
- Normus v. Rigi SHSB. 38 765*** (Pluto d' Grand St. Bernard 507 — Siegerin Horsa v. Neuhoof SHSB. 32 186) * Zella II v. Taubertal 10 249 (Champ. Kavalier v. Großglockner 7 741 — Champ. Leda v. Taubertal 8 040).
- 12 480 Kanzler, R., langh., roten zerrissenen Mantel, egale Kopfzeichnung.
12 481 Kavalier, R., stockh., große rote Platten, egale Kopfzeichnung.
12 482 Kamilla I, H., stockh. große rote Platten, egale Kopfzeichnung.
12 483 Kathi, H., langh., roten Mantel, egale Kopfzeichnung.
12 484 Kira, H., stockh., roten Mantel, egale Kopfzeichnung.
12 485 Krimhilde, H., langh., roten Mantel, egale Kopfzeichnung.
- Werdenfels, von.** Züchter Christian Wagner, Markt Rettenbach (Allg.).
DT 1. VII. 32. WT 3. IX. 32.
- Milian v. Drei Lilien 10 443** (Champ. Kavalier v. Großglockner 7 741 — Wilma v. Drei Lilien 8 238) * Herzogin v. Werdenfels 11 375 (Champ. Fritz v. Drei Lilien 9 782 — Dora v. Werdenfels 9 680).
- 12 486 Eleonore, H., langh., rein weiß mit rot. zerr. Mantel, unegale Maske.
12 487 Elfi, H., langh., rein weiß mit rot. zerr. Mantel, unegale Maske.
12 488 Esta, H., langh., rein weiß mit rot. zerr. Mantel, egale Maske.
12 489 Eva, H., langh., rein weiß mit rotem zerr. Mantel, eg. Maske.
12 490 Eveline, H., langh., rein weiß mit rot. zerr. Mantel, egale Maske.
- Wilhelmstal, vom.** Züchter Frau E. Hannemann, Wandsbek b. Hbg.
DT 23. V. 32. WT 24. VII. 32.
- Dagobert v. Wilhelmstal 11 513** (Champ. Xenos v. Taubertal 9 715 — Beate v. Wilhelmstal 9 378) * Beate v. Wilhelmstal 9 378 (Champ. Argus v. d. Blattgoldstadt 5 679 — Alice v. Sasendorf 7 310).
- 12 491 Armin, R., langh., weiß mit gelben Platten, egale Maske.
12 492 Arno, R., stockh., weiß mit braunen Platten, egale Maske.
12 493 Arras, R., langh., weiß mit braunen Platten, egale Maske.
12 494 Armin, R., langh., weiß mit gelben Platten, egale Maske.
12 495 Alma, H., langh., weiß mit braunen Platten, unegale Maske (Mon.).
12 496 Arola, H., stockh., weiß mit gelben Platten, Stern und Monokel.
- Filstal, vom.** Züchter Joh. Rösch, Geislingen-Altenstadt.
DT 8. IV. 32. WT 10. VI. 32.
- Alban v. d. Schelmenheide 10 087** (Rigi v. Drei Lilien 7 293 — Alma zur Sillachquelle 9 078) * Arola v. Hochfirst 10 019 (Boris v. d. Theinselburg 7 441 — Arola v. Radolfszell 7 661).
- 12 497 Vagand, R., langh., weiß mit Platten.
12 498 Varius, R., langh., weiß mit Platten.
12 499 Vellejus, R., langh., weiß mit Platten.
12 500 Vertot, R., langh., weiß mit Platten.
12 501 Verus, R., langh., weiß mit Platten, rechte Kopfseite weiß.
12 502 Vacuna, H., langh., weiß mit Platten, rechte Kopfseite weiß.
- Margothof.** Züchter O. M. Siebert, Weinböhla. b. Dresden.
DT 10. VII. 32. WT 11. IX. 32.
- Henze Margothof 11 135** (Argo v. d. Löwenburg 8 494 — Birka Margothof 9 092) * Gambe Margothof 10 976 (Wipo v. Dresden 7 630 — Elba Margothof 9 906).

- 12 503 Bär, R., langh., w. m. zerr. Mantel, eg. schw. verbr. Maske.
 12 504 Bary, R., langh., w. m. eg. Mantel, eg. schw. verbr. Maske.
 12 505 Bruno, R., langh., w. m. dunkelroten Platten, schw. verbr. Maske.
 12 506 Bubi, R., langh., weiß mit zerr. Mantel, schw. verbr. Maske.
 12 507 Bella, H., langh., w. m. dunkelrot. Platten, eg. schw. verbr. Maske.
Trausnitz, von der. Züchter Hans Düll, Landshut.
 DT 26. VI. 32. WT 27. VIII. 32.
Arbon v. Schratteneck 10 517 (Pyrrhus v. Drei Lilien 6 915 — Cora v. Braunau 8 438) * **Aida v. Hohensalzburg 10 827** (Thalias Harras 7 823 — Clara v. Braunau 8 437).
 12 508 Ina, H., langh., w. m. rot. Mantel, dkl. eg. M., schm. w. Stirnstr.
Kesselberge, vom. Züchter Otto Brettar, Berlin-Zehlendorf.
 DT 15. VII. 32. WT 17. IX. 32.
Falk von Hemphorn 10 670 (Figaro v. Rigi 9 331 [SHSB. 24 530] — Milda v. Birch 8 754 [SHSB. 24 064]) * **Ciri vom Riesengebirge 10 229** (Arco v. Riesengebirge 8 528 — Biene v. Riesengebirge 7 144).
 12 509 Barry, R., langh., rähmfarbige Platten, halbe Maske.
 12 510 Bella, H., stockh., weiß mit roten Platten, unegale Maske.
 12 511 Betty, H., stockh., weiß mit roten Platten, unegale Maske.
 12 512 Blanka, H., stockh., weiß mit roten Platten, unegale Maske.
Hanauerland, vom. Züchter David Rauscher, Kork b. Kehl (Baden).
 DT 8. V. 32. WT 10. VII. 32.
Arno Drusus v. Sikingen 10 871 (Ursus v. Taubertal 9 157 — Dina II v. Drei Lilien 9 431) * **Marona v. Urbachtal 9 805** (Rigi v. Drei Lilien 7 293 — Anneliese v. d. Schenkenburg 8 715).
 12 513 Alo, R., langh., weiß mit roten Platten, egale Maske.
 12 514 Aida, H., langh., rote Platten, egale Maske.
 12 515 Alice, H., langh., weiß mit roten Platten, egale Kopfzeichnung.
 12 516 Alma, H., langh., weiß mit dunkelroten Platten, unegale Kopfz.
 12 517 Asta, H., langh., viel weiß mit roten Platten, egale Maske.
 12 518 Astrid, H., langh., weiß mit roten Platten, egale Kopfzeichnung.
Norden, vom. Züchter Georg Kasten, Altona-Osdorf.
 DT 27. IV. 32. WT 29. VI. 32.
Bär v. der Mundsburg 11 310 (Champ. Xenos v. Taubertal 9 715 — Sieglinde v. d. Mundsburg 6 427) * **Stella v. der Reppisch SHSB. 32 248*** (Schweiz. Sieger Emir Jura SHSB. 15 532 — Gerda Winzeler SHSB. 18 322).
 Schweiz. Sieger Emir Jura SHSB. 15 532 { Cuno v. Jura SHSB. 10 341 { Flück Cardinaux SHSB. 8 687
 { Freya v. Leberberg SHSB. 10 510 { Bella Waldvogel SHSB. 8 964
 { Rasko v. Riesbach SHSB. 8 797
 { Belline v. Leberberg SHSB. 9 278
 Gerda Winzeler SHSB. 18 322 { Tristan v. Rafz SHSB. 12 649 { Barry Berg SHSB. 10 580
 { Diana Bachmann SHSB. 17 577 { Freya-Neuhof SHSB. 6 396
 { Berna Altmars SHSB. 11 905 { Stolz Gütsch SHSB. 10 903
- 12 519 Abt, R., stockh., weiß mit rotem Man., dunkle eg. M., br. Stirnstr.
 12 520 Alf, R., stockh., weiß, roten Mantel, dkl. eg. M., schm. Stirnstr.
 12 521 Ammon, R., stockh., weiß, roten Mantel, dkl. eg. M., schm. Stirnstr.
 12 522 Arth, R., stockh., weiß, rot. Mantel, dkl. eg. M., br. Stirnstr.
 12 523 Almuth, H., stockh., weiß, rot. zerr. Man., dkl. eg. M., schm. Stirnstr.
 12 524 Amai, H., langh., weiß, rot. Mantel, dkl. eg. Maske, schm. Stirnstr.
Tempelhof, vom. Züchter Max Stork, Berlin-Tempelhof.
 DT 21. VI. 32. WT 21. VIII. 32.
Falk von Hemphorn 10 670 (Figaro v. Rigi 9 331 [SHSB. 24 530] — Milda v. Birch 8 754 [SHSB. 24 064]) * **Claudia vom Jägerhof 11 587** (Figaro v. Rigi 9 331 [SHSB. 24 530] — Anita v. Jägerhof 10 112).

- 12 525 Adjutant, R., langh., zerr. Mantel, eg. Maske, br. Stirnband.
 12 526 Alarm, R., langh., zerr. Mantel, egale Maske, breites Stirnband.
 12 527 Arno, R., langh., zerr. Mantel, egale Maske, breites Stirnband.
 12 528 Athos., R., langh., zerr. Mantel, egale Maske, breites Stirnband.
 12 529 Aida, H., langh., zerr. Mantel, egale Maske, breites Stirnband.
 12 530 Attake, H., langh., zerr. Mantel, egale Maske, breite Stirnband.
Tannenberg, von. Züchter Hans Kunzmann, Sprendlingen Krs. Offenb.
 DT 22. VI. 32. WT 28. VIII. 32.
Alex vom Röderberg 11 875 (Arth v. d. Scherenburg 9 830 — Annie van Spaanderswoud NHSB. 9 336) * **Ida Gütsch SHSB. 41 529*** (Danto v. Bergbrünnli SHSB. 27 979 — Siegerin Netti (Deppeler) SHSB. 27 023).
 Danto v. Bergbrünnli SHSB. 27 079 { Schweizer Sieger Emir v. Jura SHSB. 15 532 { Cuno v. Jura SHSB. 10 341
 { Freya v. Leberberg SHSB. 10 510
 { Markus Mutz v. Waldrand SHSB. 12 903
 { Flora Zytglogge SHSB. 17 955 { Mädi Zytglogge SHSB. 13 412
 { Sultan v. Rigi SHSB. 13 447
 { Bellisar v. Rigi SHSB. 17 032 { Siegerin 1923 Bellina-Rigi SHSB. 11 904
 Schweiz. Sieg. Netti- (Deppeler) SHSB. 27 023 { Cuno v. Jura SHSB. 10 341
 { Edith, v. Jura SHSB. 15 534 { Freya v. Leberberg SHSB. 10 510
 12 531 Faust, R., langh., weiß m. rot. Man., eg. schw. verbr. Maske.
 12 532 Fels, R., langh., weiß m. rot. Mantel, eg. schw. verbr. Maske.
 12 533 Fürst, R., langh., w. m. rot. zerr. Mantel, eg. schw. verbr. Maske.
Ossiacher-Tauern, von. Züchter Rudolf Brönimann, Ossiach (Tauern).
 DT 29. VII. 32. WT 30. IX. 32.
Cuno v. Ossiacher-Tauern 10 380 (Ivo Prinz Lachemund v. d. Haide 6 844 — Asta v. Wienerwald 9 522) * **Elma v. Ossiacher-Tauern 11 545** (Cäsar v. Ossiacher-Tauern 10 378 — Garda v. Drei Lilien 9 786).
 12 534 Dagmar, R., stockh., weiß mit roten Platten.
 12 535 Darling, R., stockh., weiß mit roten Platten.
 12 536 Dojan, R., stockh., weiß mit roten Platten.
 12 537 Drusus, R., stockh., weiß mit roten Platten.
 12 538 Diwa, H., stockh., weiß mit roten Platten.
 12 539 Dora, H., stockh., weiß mit roten Platten.
Paulinenhof, vom. Züchter Fr. Pauline Ziegler, Rechberghausen.
 DT 23. VII. 32. WT 24. IX. 32.
Argo v. Paulinenhof 11 388 (Argo v. Weihungstal 9 456 — Britta v. Belgard 9 472) * **Centa v. Wiesental 11 055** (Champ. Fritz v. Drei Lilien 9 782 — Britta v. d. Theinselburg 7 444).
 12 540 Jakl, R., langh., weiß, rotgelber zerrissener Mantel, egale Maske.
 12 541 Illo, R., langh., weiß, rotgelber zerrissener Mantel, egale Maske.
 12 542 Ingo, R., langh., weiß rotgelber zerrissener Mantel, egale Maske.
 12 543 Ilse, H., langh., weiß mit roten Platten, egale Maske.
 12 544 Irma, H., langh., weiß, mit rotgelbem Mantel, egale Maske.
Grüttli, vom. Züchter Anton Berger, Trunkelsberg.
 DT 25. V. 32. WT 27. VII. 32.
Blücher v. Weihungstal 10 072 (Rigi v. Drei Lilien 7 293 — Britta v. d. Theinselburg 7 444) * **Nia v. Drei Lilien 10 754** (Farold v. Drei Lilien 9 780 — Wilma v. Drei Lilien 8 238).
 12 545 Gaston, R., langh., rein weiß mit rotem Mantel, egale Maske.
 12 546 Goswin, R., langh., rein weiß mit roten Platten, egale Maske.
 12 547 Graf, R., langh., rein weiß mit roten Platten, egale Maske.
 12 548 Günther, R., langh., rein w. m. rot. Platten, leicht uneg. Maske.

- 12 549 Gisella, H., langh., rein weiß mit roten Platten, egale Maske.
 12 550 Gunda H., langh., rein weiß mit roten Platten, egale Maske.
Krone, von der. Züchter Heinrich Raisch jun., Pfalzgrafenweiler.
 DT 23. VII. 32. WT 28. IX. 32.
Harras v. Neu-Ulm 10 326 (Barry v. Neu-Ulm 7 675 — Clara v. Werdenfels 9 237) * **Hanni v. Memmingerberg 8 987** (Rigi v. Drei Lilien 7 293 — Clarissa v. Schönwald 5 761).
- 12 551 Alma, H., langh., weiß mit zerr. rot. Mantel, egale Maske.
 12 552 Anitta, H., langh., weiß mit zerr. rot. Mantel, egale verbr. Maske.
 12 553 Anny, H., langh., weiß mit rotem Mantel, egale verbr. Maske.
Rostockhöf, von der. Züchter Martin Berthold, Tann (Nby.).
 DT 12. III. 32. WT 13. V. 32.
Arth vom Schloßberg 8 642 (Alex v. Otzberg 6 625 — Stola v. Drei Lilien 7 304) * **Bariene von Bayuwaris 9 624** (Arbon v. d. Maxburg 6 433 — Anitta v. Weiherberg 6 998).
- 12 554 Baldo, R., langh., weiß mit rotem Mantel.
 12 555 Basso, R., langh., weiß mit rotem Mantel.
Gorley, von der. Züchter Kurt Hagenacker, Duisburg-Meiderich.
 DT 19. VII. 32. WT 19. IX. 32.
Nero v. Uhlenhorst 12 039 NHSB. 18 009 (Lord v. Emmental SHSB. 24 283 — Ursula gen. Grittli v. d. Holzmühle SHSB. 24 317) * **Sonja v. Uhlenhorst NHSB. 23 859*** (Ivo v. Uhlenhorst 11 737 NHSB. 18 001 — Ursula gen. Grittli v. d. Holzmühle SHSB. 24 317).
 *) Abstammung unter Nr. 12 360 wie Ursula.
- 12 556 Falko, R., langh., weiß mit roten Platten, egale Maske.
 12 557 Faust, R., langh., weiß mit roten Platten, egale Maske.
 12 558 Favor, R., langh., weiß mit roten Platten, egale Maske.
 12 559 Fred, R., langh., weiß mit roten Platten, egale Maske.
 12 560 Frika, H., langh., weiß mit rotem zerr. Mantel, egale Maske.
Amalienburg, von der. Züchter Vinzenz Euringer, München S 50.
 DT 9. V. 32. WT 9. VII. 32.
Urbini v. Taubertal 9 156 (Hans v. Taubertal 6 829 — Champ. Lectia v. Taubertal 8 040) * **Adda v. d. Haynsburg 9 493** (Champ. Castor v. Freudenfels 6 653 — Nora v. Großglockner 8 545).
- 12 561 Alex, R., stockh., weiß mit rähmfarbigem zerrissenen Mantel.
 12 562 Apoll, R., langh., weiß mit rotem zerrissenen Mantel.
 12 563 Arco, R., langh., weiß mit rotbraunem zerrissenen Mantel.
 12 564 Adda, H., langh., weiß mit roten Platten.
 12 565 Asta, H., stockh., weiß mit rähmfarbigen Platten.
 12 566 Aurora, H., langh., weiß mit roten Platten.
Kievelingshorst, vom. Züchter Carl Veltwisch, Lingen (Hannover).
 DT 9. V. 32. WT 7. VII. 32.
Nero v. Uhlenhorst 12 039 (Lord v. Emmental SHSB. 24 283 — Ursula gen. Grittli v. d. Holzmühle SHSB. 24 317) * **Aurora v. d. Gorley 11 359** (Lord v. Emmental SHSB. 24 283 — Carola v. Hohenhain 10 382).
- 12 567 Marco, R., stockh., weiß mit rotem Mantel, egale Maske.
 12 568 Muck, R., stockh., weiß mit rotem Mantel, egale Maske.
 12 569 Milda, H., stockh., weiß mit rotem Mantel, egale Maske.
 12 570 Myrrha, H., stockh., weiß mit rotem zerr. Mantel, egale Maske.
Nürnberg, von. Züchter Georg Schwarm, Nürnberg.
 DT 9. VI. 32. WT 7. VIII. 32.
Ingo von Rigi 13 052 SHSB. 29 067 (Danto v. Rigi SHSB. 21 087 — Bernice de Grand St. Bernard SHSB. 20 303) * **Athene von Nürnberg 10 658** (Salvator v. Taubertal 8 732 — Daihsy v. d. alten Veste 9 674).

- 12 571 Arno, R., langh., weiß mit zerr. rähmf. Mantel, egale Kopfzeichnung.
 12 572 Arosa, H., langh., weiß mit zerr. rähmf. Man., eg. Kopfz. m. Stern.
 12 573 Alissa, H., langh., weiß m. zerr. rähmf. Man., eg. Kopfz. m. Stern.
 12 574 Attila, H., langh., weiß mit zerr. rähmf. Man., eg. Kopfz. m. Stern.
Georgenhof, vom. Züchter Georg Meyer, Großilsede (Hannover).
 DT 26. VIII. 32. WT 27. X. 32.
Dux vom Silberland 11 345 (Felix v. Drei Lilien 9 781 — Blanka v. Silberland 10 294) * **Antje vom Falkenhof 11 271** (Cid Margothof 10 393 — Cora v. Elbtal 19 190).
- 12 575 Eckhardt, R., langh., w. m. rot. Platten, uneg. schw. verbr. Maske.
 12 576 Egon, R., langh., w. m. rot. Platten, uneg. schw. verbr. Maske.
 12 577 Emir, R., langh., w. m. gr. rot. Platten, eg. schw. verbr. Maske.
 12 578 Erek, R., langh., weiß mit rot. Platten, eg. schw. verbr. Maske.
 12 579 Eros, R., langh., weiß mit rot. Platten, eg. schw. verbr. Maske.
 12 580 Estor, R., langh., weiß mit rot. Platten, eg. schw. verbr. Maske.
Wolfachthal, vom. Züchter Ernst Diem, Wollin (Pommern).
 DT 26. VI. 32. WT 28. VIII. 32.
Camillo v. Irminsul 9 478 und **Aladin v. d. Blümlisalp 9 534** (zu zweien) * **Camilla v. Irminsul 9 478** (Armin v. Irminsul 8 468 — Dorle v. Pommern 8 452).
- 12 581 Amor, R., langh., weiß mit braunem Mantel, egale Kopfzeichnung.
 12 582 Aras, R., langh., weiß mit braunem Mantel, egale Kopfzeichnung.
 12 583 Ali, H., langh., dunkelbraun mit weiß, egale Kopfzeichnung.
 12 584 Alma, H., langh., weiß mit dunkelbraunem Mantel.
 12 585 Anni, H., langh., weiß mit braunem Mantel.
 12 586 Attila, H., langh., weiß mit braunem Mantel.
Schifferstadt, von. Züchter Johannes Mayer, Schifferstadt.
 DT 8. VII. 32. WT 9. IX. 32.
Barry v. d. Rhein-Haardt 11 203 (Egon v. Römerturm 9 045 — Alice v. Weinberg 8 062) * **Britta v. Ammertal 10 560** (Balduur v. Drei Lilien 8 914 — Dolly v. d. Käferburg 9 033).
- 12 587 Caba, H., langh., weiß, rote Platten, egale Maske.
 12 588 Caris, H., langh., weiß, rote Platten, egale Maske.
 12 589 Carusa, H., langh., weiß, rote Platten, egale Maske.
Grünau, von. Züchter Stadtrat a. D. Stein, Berlin-Grünau.
 DT 27. IX. 32. WT 30. XI. 32.
Champ. Abs v. Grünau 10 406 (Bill v. Lindenhain 8 253 — Elfe v. Eichhorst 8 743) * **Champ. Fis v. Lindenhain 10 036** (Egon Gütisch 7 245 [SHSB. 18 345] — Frika v. Taubertal 5 800).
- 12 590 Achilles, R., langh., weiß mit rotem Mantel.
 12 591 Ajax, R., langh., weiß mit roten Platten.
 12 592 Amor, R., langh., weiß mit roten Platten.
 12 593 Athos, R., langh., weiß mit roten Platten.
 12 594 Adele, H., langh., weiß mit zerrissenen roten Mantel.
 12 595 Arola, H., langh., weiß mit zerrissenen roten Mantel.
Ortsburg, von der. Züchter Eduard Volkheimer, Horchheim (Rhl.).
 DT 14. X. 32. WT 12. XII. 32.
Arth v. d. Scherenburg 9 830 (Champ. Kavalier v. Großglockner 7 741 — Lionne v. Steigerwald 8 182) * **Irma Wipperia 11 643** (Egon Wipperia 7 495 — Champ. Fanny Wipperia 8 704 a).
- 12 596 Kamilla, H., stockh., w. m. gleichm. verteilt. rot. Pl. eins. Maske.
 12 597 Kora, H., stockh., w. m. rot. Platten, schw. verbr., eg. Maske.
Veste, von der alten. Züchter Frau Elisabeth Schorr, Fürth.
 DT 26. VIII. 31. WT 30. X. 31.
Kuno vom Taubertal 7 723 (Champ. Bernd v. Mitterfels 6 031 — Franz v. Taubertal 5 798) * **Anneliese v. d. alten Veste 8 388** (Champ. Bernd v. Mitterfels 6 031 — Marga v. Eistobel 5 765).

- 12 598 Leo, R., stockh., weiß mit rotem Mantel, egale Maske.
 12 599 Lord, R., stockh., weiß mit rotem Mantel, egale Maske.
 12 600 Lothar, R., stockh., w. m. rot. Platten, schw. verbr. egale Maske.
 12 601 Lady, H., stockh., weiß mit rotem Mantel, egale Maske.
 12 602 Leda, H., stockh., weiß mit rotem Mantel, egale Maske.

Veste, von der alten. Züchter Elisabeth Schorr, Fürth.
 DT 24. IV. 32. WT 28. VI. 32.

Ingo v. Rigi 13 052 SHSB. 29 067 (Danto v. Rigi SHSB. 21 087 — Bernice de Grand St. Bernard SHSB. 20 303 * **Anneliese v. d. alten Veste 8 388** (Champ. Bernd v. Mitterfels 6 031 — Marga v. Eistobel 5 765).

- 12 603 Bär, R., langh., weiß mit 3 dklrot. uneg. Platten, verbr. Maske.
 12 604 Britta, H., langh., fast weiß, 1. Ohr dklrot. Fleck, 3 r. Pl. a. d. Rück.
 12 605 Burga, H., langh., w. m. 3 kl. rot. Platten, dkl. egale Maske.

Münsterland, vom. Züchter Paul Niehörster, Harsewinkel.
 DT 19. VIII. 32. WT 20. X. 32.

Cyrus v. Nürnberg 11 281 (Baldo v. Wiesental 9 917 — Daihsy v. d. alten Veste 9 674) * **Praga v. Drei Lilien 11 031** (Champ. Fritz v. Drei Lilien 9 782 — Wilma v. Drei Lilien 8 238).

- 12 606 Carlo, R., langh., weiß mit rehbraunen Platten, egale Maske.
 12 607 Camilla, H., langh., weiß mit rehbraunen Platten, egale Maske.
 12 608 Cilli, H., langh., w. m. braun. Platte, linksseit. braune Gesichtsh.

Paradies, vom. Züchter Otto Wiese, Merseburg.
 DT 4. VII. 32. WT 7. IX. 32.

Champ. Djel Margothof 9 765 (Wipo v. Dresden 7 630 — Britta v. d. Bode 7 819) * **Giesena v. Freudenfels 11 553** (Bob am Lauterbach 9 464 — Adda v. Crimmitschau 7 700).

- 12 609 Alex, R., stockh., weiß, zerr. rot. Mantel, weiße unterbr. Halskrause.
 12 610 Armin, R., stockh., weiß mit braunem Mantel.
 12 611 Arko, R., langh., weiß mit rotbraunem Mantel, weiße Halskrause.
 12 612 Arno, R., langh., weiß mit rotem Mantel, weiße Halskrause.
 12 613 Alice, H., stockh., weiß mit gelben Platten.
 12 614 Arma, H., stockh., braun. Mantel, beide Hinterl. d. weiß unterbroch.

Schloß Wildenstein, vom. Züchter Adolf Reupke, Neuhausen b. Eng.
 DT 20. VI. 32. WT 26. VIII. 32.

Arno v. Hochfirst 10 017 (Boris v. d. Theinselburg 7 441 — Arola v. Radolfszell 7 661) * **Arma v. d. Falkenlay 9 383** (Ali v. d. Lutzeifel 6 536 — Mädi v. Drei Lilien 6 504).

- 12 615 Cito, R., langh. weiß mit rotem zerr. Mantel, eins. Maske.
 12 616 Crino, R., weiß mit roten Platten, einseitige Maske.
 12 617 Cyrus, R., stockh., weiß mit rotem Mantel, egale Maske.

Bärenau, von der. Züchter Ernst Willmann, Bernau b. Berlin.
 DT 30. VIII. 32. WT 31. X. 32.

Bill v. Lindenhain 8 253 (Champ. Bernd v. Mitterfels 6 031 — Frika v. Taubertal 5 800) * **Bianca v. Ladeburg 9 759** (Alex v. Flaachtal 8 716 [SHSB. 18 256] — Armina v. Lindenhain 7 737).

- 12 618 Ajax, R., stockh., weiß m. rot. Mantel, egale Maske, Bliese.
 12 619 Ali-Pascha, R., stockh., weiß, roten Mantel, egale Maske, Bliese.
 12 620 Afra, H., stockh., weiß m. rot. Mantel, egale Maske, ohne Bliese.
 12 621 Annemie, H., stockh., weiß mit rotem Mantel, einseitige Maske.
 12 622 Ara, H., stockh., w. m. 2 rot. Pl. i. d. Schwweg., eg. verbr. Maske.
 12 623 Asra, H., stockh., weiß mit rotem Mantel, egale Maske, Bliese.

Johannisburg, von der. Züchter Frau H. Johannsen, Sangerhausen.
 DT 18. VIII. 32. WT 16. X. 32.

Ingo v. Rigi 13 052 SHSB. 29 067 (Danto v. Rigi SHSB. 21 087 — Bernice de Grand St. Bernard SHSB. 20 303) * **Aja v. Freudenfels 11 549** (Champ. Djel Margothof 9 765 — Draga am Lauterbach 11 107).

- 12 624 Benno, R., langh. weiß mit rähmf. Platten, egale dunkle Maske.
 12 625 Blücher, R., langh. weiß mit rähmf. Platten, egale dunkle Maske.
 12 626 Bernotte, H., langh., weiß mit rähmf. Platten, egale dunkle Maske.
Niedersachsen, von. Züchter Alfred Keller, Itzenbüttel, Krs. Harburg.
 DT 16. VIII. 32. WT 18. X. 32.

Barry von Groß-Jüthorn 11 409 (Farold v. Drei Lilien 9 780 — Betty v. Marienthal 9 857) * **Sonja v. d. Reppisch SHSB. 32 247*** (Schweiz. Sieger Emir Jura SHSB. 15 532 — Gerda Winzeler SHSB. 18 322).

*) Abstammung unter Nr. 12 518 wie Stella.

- 12 627 Dally, R., langh., weiß mit rotem Mantel, egale Maske.
 12 628 Detje, R., langh., weiß mit rotem Mantel, egale Maske.
 12 629 Dina, H., langh., weiß mit 2 roten Platten, egale Maske.

Mariental, von. Züchter Otto Moosdorf, Wandsbek.
 DT 18. IX. 32. WT 20. XI. 32.

Bär v. Groß-Jüthorn 11 408 (Farold v. Drei Lilien 9 780 — Betty v. Mariental 9 857) * **Betty v. Mariental 9 857** (Champ. Argus v. d. Blattgoldstadt 5 679 — Alma v. Niederbayern 6 697).

- 12 630 Dagobert, R., langh., weiß mit roten Platten, egale Maske.
 12 631 Ditmar, R., langh., weiß mit braunen Platten, egale Maske.
 12 632 Daihsy, H., langh., weiß mit rotem zerr. Mantel, egale Maske.
 12 633 Dolli, H., langh., weiß mit rotbr. zerr. Mantel, egale Maske.
 12 634 Dorle, H., langh., weiß mit rot. zerr. Mantel, egale Maske.
Kammersberg, von. Züchter Dr. Heinrich Liebhart, St. Peter a. K.
 DT 25. V. 32. WT 27. VII. 32.

Bruno v. Mayerhofen 10 707 (Ivo Prinz Lachemund v. d. Heide 6 844 — Diva v. Drei Lilien 9 432) * **Yuna v. Taubertal 10 246** (Hans v. Taubertal 6 829 — Renate v. Taubertal 8 686).

- 12 635 Aegir, R., langh., rein weiß mit dunkelrotem Mantel, egale Maske.
 12 636 Ajax, R., langh., weiß mit dunkelroten Platten, egale Maske.
 12 637 Arth, R., langh., weiß mit dunkelroten Platten, eins. Kopfzeichnung.
 12 638 Adda, H., langh., weiß mit roten Platten, egale Maske.
 12 639 Anni, H., langh., weiß mit dunkelroten Platten, egale Maske.
 12 640 Asta, H., langh., weiß mit braunen Platten, egale Maske.

Neckartal, vom. Züchter Fritz Horn jun., Plankstadt (Baden).
 DT 29. X. 32. WT 27. XII. 32.

Arth von der Scherenburg 9 830 (Champ. Kavalier v. Großglockner 7 741 — Lionne v. Steigerwald 8 182) * **Carmen vom Roßberg 11 368** (Athos v. d. Günthersburg 8 958 — Frika v. Drei Lilien 9 784).

- 12 641 Barry, R., langh., weiß mit dunklen Platten und gleichm. Maske.
 12 642 Bello, R., langh., weiß mit zwei roten Platten und dunklem Kopf.
 12 643 Bodo, R., langh., weiß, 2 große u. 2 kleine rote Platt., eg. Maske.
 12 644 Bärbel, H., langh., w., rotbr. Mantel, rotbr. Kopf m. viel Schwarz.
 12 645 Bella, H., langh., weiß, mit rot. Platten, schw. verbr. Maske.
 12 646 Britta, H., langh., weiß, 3 rote Platten und egale Maske.
Lockhausen, von. Züchter Frau Martha Schalk, Lockhausen.
 DT 25. III. 32. WT 1. VI. 32.

Chef von Bayuwaris 9 877 (Arbon v. d. Maxburg 6 433 — Anitta v. Weiherberg 6 998) * **Iris aus dem Walde 6 561** (Pluto v. Sylvester 5 561 — Aline v. d. Iller 4 955).

- 12 647 Ahrt, R., langh., weiß, rote Platten, egale Maske.
 12 648 Arco, R., langh., weiß, rote Platten, egale verbräunte Maske.
 12 649 Arno, R., langh., weiß, rote Platten, egale Maske.
 12 650 Alma, H., langh., weiß, rote Platten, egale Maske.
 12 651 Annelise, H., langh., weiß, rote Platten, egale Maske.
 12 652 Asta, H., langh., weiß, roter Mantel, egale Maske.
Rodalb, von der. Züchter Otto Edrich, Rodalben b. Pirmasens.
 DT 6. IX. 32. WT 9. XI. 32.
Brigitta von Oranienburg 10 567 (Urbin v. Taubertal 9 156 —
 Brigitta v. d. Landeck 9 014) * **Betty von Sickingen 9 927** (Castor
 v. Pfälzerland 7 376 — Adda v. Sickingen 8 264).
- 12 653 Barry, R., langh., weiß, rähmfarbige Platten, egale verbr. Maske.
 12 654 Bernd, R., langh., weiß, rähmfarbiger zerrissener Mantel, eg. Maske.
Rodalb, von der. Züchter Otto Edrich, Rodalben b. Pirmasens.
 DT 20. IX. 32. WT 21. XI. 32.
Bernd von Oranienburg 10 567 (Urbin v. Taubertal 9 156 — Bri-
 gitta v. d. Landeck 9 014) * **Brunnhilde von der Pfännerhöhe**
 10 964 (Argo v. d. Löwenburg 8 494 — Anni v. Ahnenhof 9 115).
- 12 655 Koko, R., langh., w. m. rot. Platten, dkl. eg. M. m. breit. Stirnstr.
 12 656 Karla, H., langh., w., rot. Platten, dkl. eg. M. m. schm. Stirnstr.
 12 657 Kora, H., langh., w., rot. zerr. Man., dkl. eg. M. breit. Stirnstr.
Kesselberge, vom. Züchter Otto Brettar, Berlin-Zehlendorf.
 DT 2. X. 32. WT 6. XII. 32.
Falk von Hemphorn 10 670 (Figaro v. Rigi 9 331 [SHSB. 24 530] —
 Milda v. Birch 8 754 SHSB. 24 064) * **Bina vom Kesselberge 10 185**
 (Bär v. Lammhof 8 496 — Elli v. Lindenhain 8 994).
- 12 658 Alex, R., stockh., weiß mit roten Platten.
 12 659 Aras, R., langh., weiß mit braunen Platten, egale Maske.
 12 660 Ari, R., stockh., weiß mit roten Platten.
 12 661 Alli, H., stockh., weiß mit roten Platten, egale Maske.
 12 662 Alma, H., stockh., weiß mit roten Platten.
Wutachfels, von. Züchter Karl Jost, Bonndorf (Schwarzwald).
 DT 1. X. 32. WT 1. XII. 32.
Alex v. Hochfirst 10 015. (Boris v. d. Theinselburg 7 441 — Arola
 v. Radolfszell 7 661) * **Dina v. d. Schelmenheide 11 202** (Felix v.
 Drei Lilien 9 781 — Alma z. Sillachquelle 9 078).
- 12 663 Ali, R., stockh., weiß mit rähm, egale verbräunte Maske.
Osmarsleben, von. Züchter Carl Hühne, Osmarsleben.
 DT 18. 3. 31. WT 10. V. 31.
Bill von Lindenhain 8 253 (Champ. Bernd v. Mitterfels 6 031 —
 Frika v. Taubertal 5 800) * **Berna von Hermannstein 9 859** (Ivo
 v. Taubertal 7 353 — Anitta v. d. Landeck 7 506).
- 12 664 Hanns, R., langh., rein weiß mit zerr. rot. Mantel, egale Maske.
 12 665 Harras, R., stockh., rein weiß mit rähmf. Platten, egale Maske.
 12 666 Hella, H., langh., rein weiß mit roten Platten, egale Maske.
Krone, von der. Züchter Heinrich Raisch jun., Pfalzgrafenweiler.
 DT 8. IX. 32. WT 14. XI. 32.
Harras von Neu-Ulm 10 326 (Barry v. Neu-Ulm 7 675 — Clara v.
 Werdenfels 9 237) * **Alma von der Krone 10 835** (Cäsar v. Hohen-
 zollern 9 436 — Comtesse v. Reichenberg 8 027).
- 12 667 Elly, H., stockh., weiß mit rotem Mantel, egale Maske.
Paulinenhof, vom. Züchter Frl. P. Ziegler, Rechberghausen.
 DT 8. VIII. 32. WT 10. X. 32.

- Argo v. Paulinenhof 11 388** (Argo v. Weihungstal 9 456 — Britta
 v. Belgard 9 472) * **Britta v. Belgard 9 472** (Armstrong-Goliath
 v. Pommern 7 001 — Asta v. Belgard 8 206).
- 12 668 Arco, R., langh., weiß mit roten Platten, Maske schwarz.
 12 669 Arno, R., langh., weiß mit gelben Platten, Maske schwarz.
 12 670 Alice, H., stockh., weiß mit roten Platten, schw. eg. Maske.
 12 671 Alma, H., langh., weiß mit roten Platten, schw. eg. Maske.
 12 672 Anita gen. Alma, H., langh., w. mit rot. Platten, schw. eg. Maske.
 12 673 Asta, H., stockh., weiß m. rot. Platten, rähm m. schw. Maske.
Maintal, vom. Züchter Karl Kirschenstein, Raunheim a. M.
 DT 4. VIII. 32. WT 8. X. 32.
Ajax v. Schönrain 9 618 (Barry v. Otzberg 7 878 — Lyra v. Tauber-
 tal 8 042) * **Berta v. Schussental 11 469** gen. Luna (Castor v.
 Lammhof 8 755 — Lady v. Urbachtal 9 399).
- 12 674 Neptun, R., stockh., weiß mit rotem Mantel, egale Maske.
 12 675 Nero, R., stockh., weiß mit rotem Mantel, egale Maske.
 12 676 Nestor, R., stockh., weiß mit rotem Mantel, egale Maske.
 12 677 Normus, R., stockh., weiß mit rotem Mantel, egale Maske.
Nürnberg, von. Züchter Georg Schwarm, Nürnberg.
 DT 6. X. 32. WT 7. XII. 32.
Ingo von Rigi 13 052 SHSB. 29 067 (Danto v. Rigi SHSB. 21 087 —
 Bernice de Grand St. Bernard SHSB. 20 303) * **Barsine von**
Nürnberg 10 986 (Baldo v. Wiesental 9 917 — Daihsy v. d.
 alten Veste 9 674).
- 12 678 Armin, R., langh., weiß mit rotem zerr. Mantel, egale Maske.
 12 679 Arno, R., langh., weiß mit hellrotem zerr. Mantel, egale Maske.
 12 680 Arras, R., langh., weiß mit rotem zerr. Mantel, fast eg. Maske.
 12 681 Astor, R., langh., weiß mit rot. zerr. Mantel, r. Auge nicht gedukt.
 12 682 Asta, H., langh., weiß mit rotem zerr. Mantel, egale Maske.
Hochheim, von. Züchter Franz Mehler, Hochheim a. M.
 DT 3. X. 32. WT 4. XII. 32.
Harry v. Werdenfels 11 370 (Champ. Fritz v. Drei Lilien 9 782 —
 Dora v. Werdenfels 9 680) * **Fauna v. d. Wache 10 897** (Cäsar
 v. Schwarzwald 6 152 — Abigail v. Erlaftal 7 204).
- 12 683 Danko, R., langh., rot. Mantel, egale verbräunte Maske.
 12 684 Digo †, R., langh., roter Mantel, egale verbräunte Maske.
 12 685 Drusus, R., langh., roter zerr. Mantel, egale Maske.
 12 686 Dux, R., langh., roter zerrissener Mantel, egale Maske.
 12 687 Dina, H., langh., roter Mantel, egale Maske.
 12 688 Dori, H., langh., zerr., rot. verbr. Mantel, egale verbr. Maske.
Teufelsmoor, vom. Züchter Rudolf Fasners, Bremen 9.
 DT 17. VIII. 32. WT 20. X. 32.
Arras von Teufelsmoor 11 474 (Salvator v. Taubertal 8 732 —
 Blonda v. d. Chasalla 10 052) * **Brigitta von Brassenhof 8 348**
 (Champ. Tasso I v. Freudenfels 5 147 — Thalias Astrid 5 269).
- 12 689 Elmo, R., langh., roter zerrissener Mantel, dunkle egale Maske.
 12 690 Emir, R., langh., roter zerrissener Mantel, dunkle egale Maske.
 12 691 Estor, R., langh., roter zerrissener Mantel, dunkle egale Maske.
 12 692 Edda, H., langh., roter zerrissener Mantel, dunkle egale Maske.
 12 693 Elma, H., langh., roter zerrissener Mantel, dunkle egale Maske.
 12 694 Esta, H., langh., roter zerrissener Mantel, dunkle egale Maske.
Teufelsmoor, vom. Züchter Rudolf Fasners, Bremen 9.
 DT 1. X. 32. WT 3. XII. 32.
Baldo v. Wiesental 9 917 (Arno v. d. Glocke 7 728 — Bina v. Neu-
 Ulm 7 680) * **Blonda v. Chasala 10 052** (Wachis v. Freuden-
 fels 5 849 — Britta v. Werdenfels 8 115).

- 12 695 Kanto, R., langh., weiß mit roten Platten, egale Kopfzeichnung.
 12 696 Kaspar, R., langh., weiß mit roten Platten, egale Kopfzeichnung.
 12 697 Kraft, R., langh., weiß mit roten Platten, egale Kopfzeichnung.
 12 698 Kuno, R., langh., weiß m. roten Platten, egale Kopfzeichnung.
 12 699 Kanta, H., langh., weiß mit roten Platten, egale Kopfzeichnung.

Wipperia, Züchter Oskar Schatz, W.-Eiberfeld.
 DT 11. XI. 32. WT 15. I. 33.

Normann v. Uhlenhorst 13 053 NHSB. 18 011 (Lord v. Emmental SHSB. 24 283 — Ursula gen. Grittli v. d. Holzmühle SHSB. 24 317)
 * **Champ. Fanny Wipperia 8 704 a** (Kaspar v. Taubertal 7 720 — Rena v. d. Grenzau 5 858).

- 12 700 Achat, R., langh., 4 rote Platten, egale Maske.
 12 701 Ajax, R., langh., roter zerrissener Mantel, egale Maske.
 12 702 Ali-Pascha, R., langh., dunkelroter, zerrissener Mantel, eg. Maske.
 12 703 Argus, R., langh., roter zerrissener Mantel, Oberkopf 1 Stern.
 12 704 Arri, R., langh., roter zerrissener Mantel, egale Maske.
 12 705 Adda, H., langh., rot. zerr. Mantel, eg. Maske, Oberkopf 1 Stern.

Bellinhof, vom. Züchter Frau Gertrud Bellin, Berlin-Wittenau.
 DT 23. XI. 32. WT 23. I. 33.

Donatus v. Luisenhof 11 598 (Jago v. Drei Lilien 10 138 — Xanta v. Taubertal 9 717) * **Kiers Margothof 11 352** (Wipo v. Dresden 7 630 — Elba Margothof 9 906).

- 12 706 Dieter-Barry, R., langh., gelber zerrissener Mantel, egale Maske.
 12 707 Donar-Freund, R., langh., brauner zerrissener Mantel, eg. Maske.
 12 708 Daisy-Senta, H., langh., brauner zerrissener Mantel, eg. Maske.
 12 709 Dolly, H., langh., brauner zerrissener Mantel, egale Maske.

Meeresstern, vom. Züchter Margarete Karsten, Danzig.
 DT 10. VII. 32. WT 9. IX. 32.

Hektor v. Emmental SHSB. 22 840* (Pascha v. Oenz SHSB. 18 281 — Budi v. Glasbach SHSB. 15 558) * **Asta v. Meeresstern 11 395** (Hektor v. Emmental SHSB. 22 840 — Edith v. Pommern 8 815).
 *) Abstammung unter Nr. 11395

- 12 710 Jackl, R., stockh., rein weiß, leicht rähmf. Platten, egale Maske.
 12 711 Jockel, R., langh., rein weiß, rote Platten, egale Maske.
 12 712 Jörg, R., stockh., rein weiß, leicht rähmf. Platten, egale Maske.
 12 713 Ingo, R., langh., rein weiß, rote Platten, egale Maske.
 12 714 Juno, H., langh., rein weiß, leicht rähmf. Platten, egale Maske.

Krone, von der. Züchter Heinrich Raisch jun., Pfalzgrafenweiler.
 DT 18. IX. 32. WT 22. XI. 32.

Harras v. Neu-Ulm 10 326 (Barry v. Neu-Ulm 7 675 — Clara v. Werdenfels 9 237) * **Comtesse v. Reichenberg 8 027** (Arol v. Otzberg 6 629 — Thusnelda v. Göppingen 5 891).

- 12 715 Emir, R., langh., weiß mit rotbraunen Platten, egale Maske.
 12 716 Erek, R., langh., weiß mit braunem zerrissenen Mantel, egale Maske.
 12 717 Edda, H., langh., weiß mit zerrissenem roten Mantel, egale Zeichn.

Kammersberg, vom. Dr. Heinrich Liebhart, St. Peter a. K.
 DT 14. XI. 32. WT 15. I. 33.

Tasso Gütsch SHSB. 43 402* (Uli v. Berg u. Tal SHSB. 37 481 — Netti Deppeler SHSB. 27 023) * **Nusel v. Urbachtal 9 935** (Cäsar v. Grüttli 6 529 — Chlothilde v. Urbachtal 6 104).
 *) Abstammung unter Nr. 12 719.

- 12 718 Faun, R., stockh., weiß mit roten Platten, unegale Maske.
 12 719 Fürst, R., langh., weiß mit zerrissenem roten Mantel, egale Maske.
Kammersberg, vom. Dr. Heinrich Liebhart, St. Peter a. K.
 DT 1. XII. 32. WT 2. II. 33.

Tasso Gütsch SHSB. 43 402* (Uli v. Berg u. Tal SHSB. 37 481 — Netti Deppeler SHSB. 27 023) * **Yuna vom Taubertal 10 246** (Hans v. Taubertal 6 829 — Renate v. Taubertal 8 686).

Uli v. Berg u. Tal SHSB. 37 481 { Schweiz. Sieger Nero-(Deppeler) SHSB. 27 021 | Bellisar v. Rigi SHSB. 17 032
 { Edith v. Jura SHSB. 15 534 | Edith (Roth) SHSB. 14 220
 { Budi v. Glasbach SHSB. 15 558 | Barri (Christen) SHSB. 9 983
 { Flora (Christen) SHSB. 9 983

Schweiz. Sieg. Netti-(Deppeler) SHSB. 27 023 { Bellisar v. Rigi SHSB. 17 032 | Sultan v. Rigi SHSB. 13 447
 { Edith v. Jura SHSB. 15 534 | Bellina-Rigi SHSB. 11 904
 { Cuno v. Jura SHSB. 10 341 | Freya v. Leberberg SHSB. 10 510

- 12 720 Cäsar, R., langh., weiß mit dunklen Flecken, egale Maske.
 12 721 Carola, H., langh., weiß mit braunen Flecken, egale Maske.
 12 722 Cylla, H., stockh., weiß mit rotem zerrissenen Mantel, eg. Maske.

Breitenberg, vom. Züchter Martin Bertram, Wurzlen i. Sa.
 DT 29. IX. 32. WT 28. XI. 32.

Artus v. d. Grünbergshöh 10 497 (Normann v. Taubertal 8 277 — Freya v. Pommern 8 919) * **Asta vom Waldfrieden 10 888** (Pyrrhus v. Drei Lilien 6 915 — Rena v. Taubertal 8 685).

- 12 723 Aras, R., langh., Mantel, durchgehendes Stirnband.
 12 724 Amanda, H., langh., Mantel, durchgehendes Stirnband.
 12 725 Anni, H., langh., Mantel, durchgehendes Stirnband.
 12 726 Arola, H., langh., Mantel, durchgehendes Stirnband.

Friedhofen, vom. Züchter Michael Sauer, Mühlheim a. M.
 DT 23. IX. 32. WT 24. XI. 32.

Greif v. d. Käfernbürg 10 218 (Donnar v. d. Käfernbürg 9 030 — Adda v. Hetzendorf 7 539) * **Alma v. Weiskirchen 10 452** (Cleo v. Otzberg 8 297 — Asta v. d. Ronneburg 7 464).

- 12 727 Greif, R., langh., weiß mit rotem zerrissenen Mantel, eg. Maske.
 12 728 Günther, R., stockh., weiß mit rotem Mantel, egale Maske.
 12 729 Gretl, H., stockh., weiß mit rotem zerrissenen Mantel, eg. Maske.

Schelmanheide, von der. Züchter Franz Reich, Ottobeuren.
 DT 4. XII. 32. WT 3. II. 33.

Iseg Margothof 11 237 (Wipo v. Dresden 7 630 — Anita v. Elbtal 9 279) * **Alma z. Sillachquelle 9 078** (Donnar v. Lauben 6 488 — Gunda v. Schönewald 7 833).

- 12 730 Baldur, R., stockh., weiß mit rähmfarbigen Platten.
 12 731 Bella, H., stockh., weiß mit gelben Platten.

Zährenschloß, vom. Züchter Christian Lumpf, Wannweil.
 DT 6. X. 32. WT 17. XII. 32.

Argo v. Paulinshof 11 388 (Argo v. Weihungstal 9 456 — Britta v. Belgard 9 472) * **Drude v. d. Herzog-Ulrichbrücke 11 670** (Argo v. Weihungstal 9 456 — Anny v. Neu-Ulm 8 516).

- 12 732 Pascha, R., langh., weiß mit rotbraunen Platten, egale Maske.
 12 733 Pasto, R., langh., weiß mit roten Platten, eg. Maske.
 12 734 Prinz, R., langh., weiß mit rotbraunen Platten, egale Maske.
 12 735 Paula, H., langh., weiß mit roten Platten.
 12 736 Pia, H., langh., weiß mit rotbraunen Platten.

Neu-Ulm, vom. Züchter L. Rauscher, Neu-Ulm.
 DT 6. XII. 32. WT 6. II. 33.

Barry von Neu-Ulm 7 675 (Normann v. Drei Lilien 6 510 — Fama v. Taubertal 5 793) * **Clara von Werdenfels 9 237** (Champ. Kavalier v. Großglockner 7 741 — Paula v. Drei Lilien 6 916).

12 737 Baldo, R., langh., w., rotbr. Platten, schw. verbr. Maske, Stirnstrich.
 12 738 Barry, R., langh., weiß, rotbr. Platten, schw. verbr. M. m. Stirnstr.
 12 739 Bodo, R., langh., weiß, r. rotbr. Fleck, schw. verbr. M. m. Stirnstr.
 12 740 Betti, H., langh., weiß, l. rotbr. Platten, schw. verbr. M., Stirnstrich.
 12 741 Bianka, H., langh., weiß, rotbr. Platten, schw. verbr. M., Stirnstr.
Uchter, an der. Züchter Carl Papproth, Großmöringen b. Magdeburg.
 DT 18. XII. 32. WT 15. II. 33.
Champ. Abs v. Grünau 10 406 (Bill v. Lindenhain 8 253 — Elfe v. Eichhorst 8 743) * **Argine v. Reinhardshof 10 227** (Ali Pascha v. Lammhof 7 764 — Birs Margothof 9 093).

12 742 Abs, R., langh., weiß m. rot. Platten, w. Kopf, dkl. Ohren.
Wuppertal, aus dem. Züchter Egmont Weiß, Wuppertal-Elberfeld.
 DT 27. X. 32. WT 2. I. 33.
Normann v. Uhlenhorst 13 053 NHSB. 18 011 (Champ. Lord v. Emmental SHSB. 24 283 — Ursula gen. Grittli v. d. Holzmühle SHSB. 24 317) * **Hedy Wipperia 10 992** (Champ. Lord v. Emmental SHSB. 24 283 — Champ. Fanny Wipperia 8 704 a).

12 743 Argo, R., langh., rot. Sattel- u. Schwanzfl., w. Stirnstr., eg. Maske.
 12 744 Armin, R., langh., weiß, 5 rote Platten, 2 rote Fleck. am Kopf.
 12 745 Astor, R., langh., weiß, r. u. l. rote Platten, eg. Maske m. Stern.
 12 746 Ada, H., langh., zerr. Mantel, Schwanzfleck, eg. M., Stern a. Kopf.
 12 747 Asta, H., langh., w. Halskr., 4 rote Platten m. Schwanzfleck, eg. M.
Langersheim, von. Züchter Paul Langer, Neu-Buch b. Berlin.
 DT 5. I. 33. WT 7. III. 33.

Dingo v. Luisenhof 11 597 (Jago v. Drei Lilien 10 138 — Xanta v. Taubertal 9 717) * **Cora v. Ladeburg 12 416** (Bill v. Lindenhain 8 253, — Grell v. Lindenhain 10 297).

12 748 Lea, H., langh., weiß, zerrissenen roten Mantel, egale Maske.
 12 749 Linda, H., langh., weiß, rote Platten, egale Maske.
 12 750 Lona, H., langh., weiß, zerrissenen roten Mantel, egale Maske.
 12 751 Lori, H., langh., weiß, rote Platten, egale Maske.
Taubertal, vom. Züchter Hans Meyer, Neumarkt Opf.
 DT 15. XII. 32. WT 12. II. 33.

Czar v. Taubertal 11 035 (Champ. Xenos v. Taubertal 9 715 — Champ. Leda v. Taubertal 8 040) * **Zella II v. Taubertal 10 249** (Champ. Kavalier v. Großglockner 7 741 — Champ. Leda v. Taubertal 8 040).

12 752 Max, R., langh., weiß mit rotem Mantel, egale Maske.
 12 753 Mentor, R., langh., weiß mit rotem Mantel, egale Maske.
 12 754 Minos, R., langh., weiß mit rotem zerr. Mantel, egale Maske.
 12 755 Moritz, R., langh., weiß mit rotem zerr. Mantel, egale Maske.
 12 756 Milda, H., langh., weiß mit rotem zerr. Mantel, egale Maske.
 12 757 Mona, H., langh., weiß mit roten Platten, egale Maske.

Taubertal, vom. Züchter Hans Meyer, Neumarkt Opf.
 DT 18. XII. 32. WT 18. II. 33.

Czar v. Taubertal 11 035 (Champ. Xenos v. Taubertal 9 715 — Champ. Leda v. Taubertal 8 040) * **Xaba v. Taubertal 9 716** (Champ. Kavalier v. Großglockner 7 741 — Champ. Leda v. Taubertal 8 040).

12 758 Farold, R., langh., weiß mit zerrissenem Mantel, egale Maske.
 12 759 Figaro, R., langh., weiß mit roten Platten, unegale Maske.
 12 760 Franzi, H., langh., weiß mit roten Platten, egale Maske.
Wilhelmstal, von. Züchter Frau Elise Hannemann, Wandsbek (Hbg.).
 DT 10. XI. 32. WT 13. I. 33.

Champ. Aegir v. d. Scherenburg 9 827 (Champ. Kavalier v. Großglockner 7 741 — Lionne v. Steigerwald 8 182) * **Beate v. Wilhelmstal 9 378** (Champ. Argus v. d. Blattgoldstadt 5 679 — Alice v. Sasendorf 7 310).

12 761 Baldur, R., langh., weiß mit roten Platten, egale Kopfzeichnung.
 12 762 Barry, R., langh., weiß mit roten Platten, egale Kopfzeichnung.
 12 763 Benno, R., langh., weiß mit roten Platten, egale Kopfzeichnung.
 12 764 Bodo, R., langh., weiß mit roten Platten, egale Kopfzeichnung.
 12 765 Betty, H., langh., weiß mit roten Platten, egale Kopfzeichnung.
 12 766 Britta, H., langh., weiß mit roten Platten, egale Kopfzeichnung.

Goltzheim, von. Züchter Otto Gerbaulet, Bocholt.

DT 18. XI. 32. WT 20. I. 33.

Graf v. Werdenfels 11 061 (Felix v. Drei Lilien 9 781 — Dora v. Werdenfels 9 680) * **Alma II v. Wisch NHSB. 23 762*** (Champ. Lord v. Emmental SHSB. 24 283 — Frieda v. d. Oldehove NHSB. 9 912).

*) Abstammung unter Nr. 12 322.

12 767 Zeno, R., langh., w. m. rot. Man., weiß. Rückenfl., eg. Maske.
 12 768 Zeus, R., stockh., weiß mit rotem Mantel, egale Maske.
 12 769 Zara, H., stockh., weiß mit rotem zerr. Mantel, egale Maske.
 12 770 Zita, H., langh., w. m. rot. Man., weiß. Rückenfl., eg. Maske.
 12 771 Zuna, H., langh., weiß mit rotem Mantel, unegale Maske.

Großglockner, vom. Züchter Hans Glockner, Deisenhofen b. München.
 DT 1. I. 33. WT 4. III. 33.

Eros Gütsch 13 150 SHSB. 32 205* (Schweiz. Sieger Emir Jura SHSB. 15 532 — Siegerin Netti Deppeler SHSB. 27 023) * **Ulla v. Großglockner 11 094** (Pyrrhus v. Drei Lilien 6 915 — Jutta v. Großglockner 6 989).

Schweiz. Sieger Emir Jura SHSB. 15 532	Cuno Jura SHSB. 10 341	Fleck-(Cardinaux) SHSB. 8 687
Freya v. Leberberg SHSB. 10 310	Sultan v. Rigi SHSB. 13 447	Rasco-Riesbach SHSB. 8 797
		Belline v. Leberberg SHSB. 9 278
Schweiz. Siegerin Netti (Deppeler) SHSB. 27 023	Bellisar v. Rigi SHSB. 17 032	Siegerin 1923 Bellina Rigi SHSB. 11 904
		Cuno v. Jura SHSB. 10 341
Edith v. Jura SHSB. 15 534	Frey v. Leberberg SHSB. 10 310	

12 772 Emir, R., langh., weiß mit rotem zerr. Mantel, egale Maske.
 12 773 Erwin, R., langh., weiß mit rotgelb. zerr. Mantel, egale Maske.
 12 774 Erna, H., stockh., weiß mit gelben Platten, egale Maske.
Brenzthal, von. Züchter Melchior Härlin, Hermaringen b. Giengen.
 DT 3. I. 33. WT 7. III. 33.
Goßwin v. Werdenfels 11 060 (Felix v. Drei Lilien 9 781 — Dora v. Werdenfels 9 680). * **Tilla I v. Drei Lilien 11 700** (Champ. Fritz v. Drei Lilien 9 782 — Arola v. Drei Lilien 8 912).

12 775 Cäsar, R., stockh., weiß mit roten Platten, egale Maske.
 12 776 Carro, R., stockh., weiß mit rähmfarbigen Platten, eg. Maske.
 12 777 Claus, R., langh., weiß mit gelben Platten, egale Maske.
 12 778 Carmella, H., langh., weiß mit gelben Platten, egale Maske.
Hanauerland, vom. Züchter David Rauscher, Kork i. Baden.
 DT 26. X. 32. WT 28. XII. 32.

Fedor v. Neuohof SHSB. 29 010* (Schweiz. Sieger Emir Jura SHSB. 15 532 — Alma v. Neuohof SHSB. 23 291) * **Marona v. Urbachtal 9 805** (Rigi v. Drei Lilien 7 293 — Anneliese v. d. Schenkentburg 8 715).

*) Abstammung unter Nr. 11 450.

- 12 779 Landulf, R., stockh., weiß mit roten Platten, egale Kopfzeichnung.
 12 780 Linus, R., langh., weiß mit roten Platten, egale Kopfzeichnung.
 12 781 Lord, R., stockh., weiß, rot. zerr. Mantel, egale Kopfzeichnung.
 12 782 Lothar, R., stockh., weiß mit rotem Mantel, egale Kopfzeichnung.
 12 783 Lady, H., langh., weiß mit rähmf. Mantel, eg. Kopfzeichnung.
 12 784 Leda, H., stockh., weiß mit rotem zerr. Mantel, eg. Kopfzeich.

Werdenfels, von. Züchter Christian Wagner, Markt Rettenbach.

DT 6. I. 33. WT 10. III. 33.

Iseg Margothof 11 237 (Wipo v. Dresden 7 630 — Anita v. Elbtal 9 279). * **Herzogin v. Werdenfels 11 375** (Champ. Fritz v. Drei Lilien 9 782 — Dora v. Werdenfels 9 680).

- 12 785 Cäsar, R., langh., weiß, wenig zerr. rot. Mantel, eg. Kopfzeichnung.
 12 786 Cuno, R., langh., weiß, stark zerr. rot. Mantel, eg. Kopfzeichnung.
 12 787 Christa, H., langh., weiß mit rotem Mantel, egale Kopfzeichnung.

Alt-Wartburg, von. Züchter Hans Hammerschmidt, Wartberg (Steierm.).

DT 6. II. 33. WT 7. IV. 33.

Ursus v. Großglockner 11 092 (Pyrrhus v. Drei Lilien 6 915 — Jutta v. Großglockner 6 989) * **Flora v. Emmental SHSB. 32 168*** (Baryard Zittglogge SHSB. 20 913 — Budi v. Glasbach SHSB. 15 558).

*) Abstammung unter Nr. 10 997.

- 12 788 Barry, R., langh., weiß mit roten Platten, gleichm. Kopfzeichnung.
 12 789 Bella, H., langh., weiß mit roten Platten, ungleichm. Kopfzeich.

Mühlenburg, von der. Züchter Valentin Weber, Bichtlingen (Meßkirch).

DT 15. VI. 32. WT 16. VIII. 32.

Champ. Fritz v. Drei Lilien 9 782 (Schweiz. Sieger Emir Jura SHSB. 15 532 — Ruth v. Drei Lilien 7 298) * **Anita v. d. Waldenburg 9 532** (Kanzler v. Taubertal 7 719 — Dilia Gütsch 8 564 [SHSB. 18 340]).

- 12 790 Cäsar, R., langh., weiß mit roten Platten, egale Maske.
 12 791 Cessor, R., langh., weiß mit roten Platten, egale Kopfzeichnung.
 12 792 Cuno, R., langh., weiß mit roten Platten, egale Maske.

Schwarzbachtal, vom. Julius Bärmann, Contwig (Pfalz).

DT 23. XII. 32. WT 24. II. 33.

Bernd v. Oranienburg 10 567 (Urbin v. Taubertal 9 156 — Brigitta v. d. Landeck 9 014) * **Auguste v. Haardtgebirge 11 017** (Bruttus v. Twiel 9 164 — Britta v. d. Habsburg 8 352).

- 12 793 Ajax, R., langh., weiß mit roten Platten, eg. Maske, verbrämt.
 12 794 Astor, R., langh., weiß mit roten Platten, egale Maske.
 12 795 Alfa, H., langh., weiß mit roten Platten, egale Maske, verbrämt.
 12 796 Asta, H., langh., weiß mit roten Platten, einseitige Maske.

Rheinpark, vom. Züchter Michael Fetten, Düsseldorf.

DT 5. I. 33. WT 9. III. 33.

Normann vom Uhlenhorst 13 053 NHSB. 18 011 (Champ. Lord v. Emmental SHSB. 24 283 — Ursula gen. Grittli v. d. Holzmühle SHSB. 24 317) * **Inge von der alten Veste 11 675** (Pyrrhus v. Drei Lilien 6 915 — Berna v. d. alten Veste 8 677).

- 12 797 Argo, R., stockh., weiß mit rotem Mantel, egale Maske.
 12 798 Astor, R., stockh., weiß mit rotem Mantel, egale Maske.
 12 799 Adolffiene, H., stockh., weiß mit roten Platten, egale Maske.
 12 800 Alfra, H., stockh., weiß mit rotem Mantel, egale Maske.
 12 801 Alma, H., stockh., weiß mit roten Platten, egale Maske.
 12 802 Asta, H., stockh., weiß mit roten Platten, egale Maske.

Hallerschloß, vom. Züchter Leonh. Meder, Nürnberg.

DT 14. I. 33. WT 21. III. 33.

Ingo v. Rigi 13 052 SHSB. 29 067 (Danto v. Rigi SHSB. 21 087 — Bernice de Grand St. Bernard SHSB. 20 303). * **Daihsy v. Nürnberg 11 428** (Baldo v. Wiesental 9 917 — Asta v. Wiesental 9 443).

- 12 803 Alrin, R., langh., dunkelbraun m. w. Platten, rechtes Auge schwarz.
 12 804 Ares, R., langh., dunkelbraun m. weiß. Platten, linkes Auge schwarz.
 12 805 Argo, R., langh., dunkelbraun mit weißen Platten.
 12 806 Arno, R., stockh., weiß mit roten Platten, egale Maske.
 12 807 Anny, H., stockh., weiß mit roten Platten, egale Maske.
 12 808 Asta, H., langh., weiß mit rotem Mantel, egale Maske.

Hoherrodskopf, vom. Züchter Heinrich Lind 8 er, Grebenhain.

DT 21. X. 32. WT 22. XII. 32.

Greif von der Käfernburg 10 218 (Donnar v. d. Käfernburg 9 030 — Adda v. Hetzendorf 7 539) * **Falta von Taubertal 11 436** (Bayard v. Neu-Ulm 9 022 — Zuna v. Taubertal 10 252).

- 12 809 Abs, R., langh., weiß mit 3 roten Platten, egale Maske.
 12 810 Ali-Pascha, R., langh., 4 rote Pl. m. Stirnfl., rein weiß. Farbe, eg. M.
 12 811 Arco, R., langh., r. u. l. rot. Fleck, Schwanzfl., Hospizohr, eg. M.
 12 812 Alma, H., langh., 5 gr. rot. Platt., Schwanzfl., rein weiß, eg. M.
 12 813 Asta, H., langh., 2 gr., 1 kl. rot. Platt., Stern, rein weiß, eg. Maske.

Marthasruh, von. Züchter Gustav Goetz, Glienike-Nordbahn.

DT 15. II. 33. WT 19. IV. 33.

Guido v. Lindenhain 10 295 (Alex v. Flaachtal 8 716 [SHSB. 18 256] — Frika v. Taubertal 5 800) * **Bärbele v. Marzahn 12 031** (Bill v. Lindenhain 8 253 — Loni v. Birkeneck 7 962).

- 12 814 Ajax, R., langh., weiß mit rotem Mantel, egale Maske.
 12 815 Attila, R., langh., weiß mit rotem Mantel, egale Maske.
 12 816 Aja, H., langh., weiß mit rotem Mantel, egale Maske.
 12 817 Afra, H., langh., weiß mit rotem Mantel, egale Maske.

Stille, von der. Züchter Kurt Weidt, Herford i. W.

DT 22. I. 33. WT 29. III. 33.

Castor v. Groß-Jüthorn 11 683 (Champ. Xenos v. Taubertal 9 715 — Stella v. d. Reppisch SHSB. 32 248) * **Kundry v. d. Käfernburg 11 693** (Donnar v. d. Käfernburg 9 030 — Fricka v. d. Käfernburg 10 032).

- 12 818 Ajax, R., langh., weiß mit roten Platten, schw. verbr., eg. Kopfz.
 12 819 Aja, H., stockh., w. m. rot. Platten, schw. verbr., eg. Kopfz.
Ballenstedt am Harz, von. Züchter Max Grell, Ballenstedt.

DT 2. II. 33. WT 8. IV. 33.

Astor v. Muldental 11 844 (Donar Wipperia 7 829 — Belline v. Hallerturm 8 135) * **Bia v. Nürnberg 10 988** (Baldo v. Wiesental 9 917 — Daihsy v. d. alten Veste 9 674).

- 12 820 Bär, R., langh., weiß mit roten Platten, unegale Maske.
 12 821 Basko, R., stockh., weiß mit rähmfarbigen Platten, egale Maske.
 12 822 Benno, R., langh., weiß mit roten Platten, egale Maske.
 12 823 Brunno, R., stockh., weiß mit roten Platten, egale Maske.
 12 824 Billa, H., stockh., weiß mit roten Platten, egale Maske.
 12 825 Blanka, H., langh., weiß mit rähmfarbigen Platten, egale Maske.

Pfinz, von der. Züchter Fritz Keller, Söllingen b. Durlach.

DT 22. I. 33. WT 26. III. 33.

Donar v. Taubertal 11 043 (Champ. Xenos v. Taubertal 9 715 — Renate v. Taubertal 8 686) * **Alma v. d. Pfinz 11 453** (Fedor v. Neuhof SHSB. 29 010 — Bera v. d. Teufelsmühle 8 969).

- 12 826 Arco, R., langh., roter Mantel mit weißen Abzeichen.
 12 827 Arras, R., langh., roter Mantel mit weißem Halsband.
 12 828 Arry, R., langh., weiß mit graubraunen Platten.
 12 829 Alma, H., langh., roter Mantel, Platten mit weißen Abzeichen.
 12 830 Arna, H., langh., roter Mantel mit weißen Abzeichen.
 12 831 Asta, H., langh., weiß mit roten Flecken.

Wolkenburg, von der. Züchter Peter Overrath, Bonn a. Rh.
 DT 15. I. 33. WT 21. III. 33.

Nero v. Uhlenhorst 12 039 (Champ. Lord v. Emmental SHSB. 24 283 — Ursula gen. Grittli v. d. Holzmühle SHSB. 24 317) *
Rolly v. Uhlenhorst NHSB. 20 384 (Ivo v. Uhlenhorst 11 787 [NHSB. 18 001] — Carola v. Hohenhain 10 382).

- 12 832 Ajax, R., langh., weiß mit rotbraunen Platten, egale Maske.
 12 833 Allasch, R., langh., weiß mit verbrämten Platten, egale Maske.
 12 834 Adda, H., langh., weiß mit verbrämten Platten, egale Maske.
 12 835 Asta, H., langh., weiß mit verbrämtem zerr. Mantel, egale Maske.
 12 836 Aya, H., langh., weiß mit rotbraunen Platten, egale Maske.

Bad Mergentheim, von. Züchter Erika Hammer, Bad Mergentheim.
 DT 21. II. 33. WT 26. IV. 33.

Hermann v. Neu-Ulm 10 330 (Barry v. Neu-Ulm 7 675 — Clara v. Werdenfels 9 237) * **Marlitt v. Neu-Ulm 11 308** (Barry v. Neu-Ulm 7 675 — Clara v. Werdenfels 9 237).

- 12 837 Astor, R., stockh., weiß, rotbraun.
 12 838 Atsor, R., langh., weiß, rotbraun.
 12 839 Afra, H., stockh., weiß, rotbraun.
 12 840 Asta, H., langh., weiß, rotbraun.

Golzheimplatz, vom. Züchter A. Willms, Düsseldorf.
 DT 28. X. 32. WT 2. I. 33.

Nero vom Uhlenhorst 12 039 NHSB. 18 009 (Lord v. Emmental SHSB. 24 283 — Ursula gen. Grittli v. d. Holzmühle SHSB. 24 317) *
Pia vom Uhlenhorst NHSB. 20 374* (Lord v. Emmental SHSB. 24 283 — Ella Wipperia 7 500).

Champ. Lord v. Emmen- tal SHSB. 24 283 NHSB. 18 561	{ Schweiz. Sieger	Emir v. Jura { Cuno v. Jura SHSB. 10 541 SHSB. 15 532 { Freya v. Leberberg SHSB. 10 510
Ella Wipperia 7 500	{ Budi v. Glasbach	{ Barri (Roth) SHSB. 14 220 SHSB. 15 558 { Flora (Christen) SHSB. 9 983

- 12 841 Barry gen. Donnar, R., langh., w., rot. Man., eg. schw. verbr. Kopfz.
Triberg, von. Züchter Alfred Herr, Triberg.
 DT 8. III. 32. WT 9. V. 32.
Bodo von der Westmark 9 512 (Barry v. d. Westmark 8 991 — Blanche v. Hirslanden 7 876) * **Anna von Triberg 11 405** (Astor v. d. Waldenburg 9 530 — Alma v. Friedrichsberg 10 733).

- 12 842 Cäsar, R., langh., weiß mit rotgelben Platten, egale Maske.
 12 843 Castor, R., langh., weiß mit rotgelbem Mantel, egale Maske.
 12 844 Claus, R., langh., weiß mit roten Platten, egale Maske.
 12 845 Carmen, H., langh., weiß mit rotbraunen Platten, egale Maske.
 12 846 Centa, H., langh., weiß mit rotgelben Platten, egale Maske.
 12 847 Clara, H., langh., weiß mit roten Platten, egale Maske.

Rhein-Haardt, von der. Züchter Jakob Steiger, Mutterstadt.
 DT 21. II. 33. WT 23. IV. 33.

Barry v. d. Rhein-Haardt 11 203 (Egon v. Römerturm 9 045 — Alice v. Weinberg 8 062) * **Alice v. Weinberg 8 062** (Argos v. Kaiserhof 6 889 — Mona v. d. Iller 6 345).

- 12 848 Emir, R., langh., w. m. rot. Mantel, im Man. 2 kl. w. Fl., eg. M.
 12 849 Ekkehard, R., langh., weiß mit roten Platten, egale Maske.
 12 850 Elk, R., langh., w. m. rot. Mantel, i. Man. 1 kl. w. Fleck, eg. M.
 12 851 Elfi, H., langh., weiß mit roten Platten, egale Maske.
 12 852 Elly, H., langh., weiß mit rotem zerrissenen Mantel, egale Maske.

Mariental, vom. Züchter Otto Moosdorf, Wandsbek.
 DT 6. XI. 32. WT 7. I. 33.

Champ. Aegir v. d. Scherenburg 9 827 (Champ. Kavalier v. Großglockner 7 741 — Lionne v. Steigerwald 8 182) * **Dolly v. Wilhelmstal 11 516** (Champ. Xenos v. Taubertal 9 715 — Beate v. Wilhelmstal 9 378).

- 12 853 Yak, R., langh., weiß mit rotgelben Platten, breite Blesse.
 12 854 Yoro, R., langh., weiß mit rotgelben Platten, egale Maske.
 12 855 York I, R., langh., weiß mit rotgelben Platten, egale Maske.
 12 856 Yama, H., langh., weiß mit rotgelben Platten, egale Maske.
 12 857 Yuma, H., langh., w. m. rotgelb. Pl., Kopf w. m. dkl. verbr. Ohren.

Drei Lilien, von. Züchter Joh. Wagner, Pfronten.
 DT 5. IV. 33. WT 8. VI. 33.

Milan v. Drei Lilien 10 443 (Champ. Kavalier v. Großglockner 7 741 — Wilma v. Drei Lilien 8 238) * **Jutta v. Werdenfels 11 835** (Champ. Fritz v. Drei Lilien 9 782 — Dora v. Werdenfels 9 680).

- 12 858 Ali, R., langh., weiß mit rotem zerrissenen Mantel, egale Maske.
 12 859 Atmar, R., langh., weiß mit rotem Mantel, egale Maske.
 12 860 Adda, H., langh., weiß mit roten Platten, egale Maske.
 12 861 Alfa, H., langh., weiß mit rotem zerrissenen Mantel, egale Maske.
 12 862 Asta, H., langh., w. m. rot. Platten, weiß. Kopf, rote Ohren.
 12 863 Astrid, H., langh., weiß mit rotem Mantel, egale Maske.

Neulustheim, von. Züchter Fr. Direktor Hibbeler, Obermenzing b. M.
 DT 11. III. 33. WT 13. V. 33.

Rasko v. Großglockner 10 310 (Champ. Kavalier v. Großglockner 7 741 — Wilma v. Taubertal 9 363) * **Pia Alt-Mars-Milchbuck SHSB. 42 568*** (Kuno v. Emmental SHSB. 24 282 — Amanda v. Sennhof SHSB. 26 903).

Kuno v. Emmental SHSB. 24 282	{ Schweizer Sieger	Emir Jura { Cuno Jura SHSB. 10 341 SHSB. 15 532 { Freya v. Leberberg SHSB. 10 510
Amanda v. Sennhof SHSB. 26 903	{ Budi v. Glasbach	{ Barri (Roth) SHSB. 14 220 SHSB. 15 558 { Flora (Christen) SHSB. 9 983
	{ Samson v. Wehrtal	{ Tristan v. Rafz SHSB. 12 649 SHSB. 15 887 { Isolde Eistobel 5 189
	{ Berna Schloß	{ Tristan v. Rafz SHSB. 12 649 SHSB. 20 530 { Wando Oens SHSB. 11 394

- 12 864 Kando, R., langh., rein weiß, einseitiges Monokel, rote Platten.
 12 865 Kasper, R., stockh., rein weiß mit wenig roten Platten, eg. M.
 12 866 Klara, H., langh., rein weiß, rote Platten, egale Maske.
 12 867 Kyra, H., stockh., rein weiß, große rote Platten, egale Maske.

Krone, von der. Züchter Heinrich Raisch, Pfalzgrafenweiler.
 DT 11. II. 33. WT 17. IV. 33.

Harras von Neu-Ulm 10 326 (Barry v. Neu-Ulm 7 675 — Clara v. Werdenfels 9 237) * **Hanni vom Memmingerberg 8 987** (Rigi v. Drei Lilien 7 293 — Clarissa v. Schönwald 5 761).

- 12 868 Leo, R., stockh., rein weiß, roter Mantel, leicht unegale Maske.
 12 869 Lord, R., stockh., rein weiß, roter Mantel, egale Maske.
 12 870 Luckas, R., stockh., rein w., gr. rote Platten, egale Maske.
 12 871 Lump, R., stockh., rein weiß, roter Mantel, verbrämte Maske.
 12 872 Liesel, H., stockh., rein weiß, mit durchg. rot. Mantel, egale Maske.
 12 873 Lina, H., stockh., rein weiß, rote Platten, egale Maske.

- Krone, von der.** Züchter Heinrich Raisch, Pfalzgrafenweiler (Wittbg.).
DT 11. III. 33. WT 15. V. 33.
- Ingo von Rigi 13 052 SHSB. 29 067** (Danto v. Rigi SHSB. 21 087 — Bernice de Grand St. Bernard SHSB. 20 303) * **Dina von der Krone 11 885** (Verus v. Taubertal 9 359 — Compesse v. Reichenberg 8 027).
- 12 874 Marko, R., langh., rein w. m. gelbrot. zerr. Mantel, eg. Maske.
12 875 Max, R., langh., rein weiß mit roten Platten, egale Maske.
12 876 Michel, R., langh., rein weiß mit roten Platten, egale Maske.
12 877 Mino, R., langh., rein weiß mit roten Platten, egale Maske.
12 878 Moritz, R., langh., rein weiß mit roten Platten, egale Maske.
12 879 Mädi, H., langh., rein weiß mit roten Platten, egale Maske.
- Krone, von der.** Züchter Heinrich Raisch, Pfalzgrafenweiler.
DT 12. III. 33. WT 14. V. 33.
- Harras von Neu-Ulm 10 326** (Barry v. Neu-Ulm 7 675 — Clara v. Werdenfels 9 237) * **Compesse von Reichenberg 8 027** (Arol v. Otzberg 6 629 — Thusnelda v. Göppingen 5 891).
- 12 880 Alex, R., langh., weiß mit roten Platten, egale Maske.
12 881 Arko, R., langh., weiß mit roten Platten, einseitige Maske.
12 882 Armin, R., langh., weiß mit roten Platten, egale Maske.
12 883 Arno, R., langh., weiß mit roten Platten, egale Maske.
12 884 Athos, R., langh., weiß mit roten Platten, egale Maske.
- Mainratte, von der.** Züchter Anton Karrer, Frankfurt a. M.
DT 4. III. 33. WT 4. V. 33.
- Jörg Gütsch 12 083 SHSB. 41 507** (Danto v. Bergbrünnli SHSB. 27 079 — Netti Deppeler SHSB. 27 023) * **Adda vom Röderberg 11 878 vom Röderberg 11 878** (Arth v. d. Scherenburg 9 830 — Anni van Spaanderswoud NHSB. 9 336).
- 12 885 Mädi, H., langh., weiß mit rähmfarbigem Mantel, egale Kopfzeich.
- Werdenfels, von.** Züchter Christ. Wagner, Markt-Rettenbach.
DT 14. I. 33. WT 19. III. 33.
- Iseg Margothof 11 237** (Wipo v. Dresden 7 630 — Anita v. Elbtal 9 279) * **Dora v. Werdenfels 9 680** (Champ. Kavalier v. Großglockner 7 741 — Paula v. Drei Lilien 6 916).
- 12 886 Barry, R., stockh., weiß mit gelben Platten, egale Maske.
12 887 Basko, R., stockh., weiß mit rotgelben Platten, egale Maske.
12 888 Berndt, R., langh., weiß mit rotgelben Platten, egale Maske.
12 889 Bruno, R., stockh., weiß mit rotgelben Platten, egale Maske.
12 890 Betty, H., langh., weiß mit rotgelben Platten, egale Maske.
12 891 Blanka, H., stockh., weiß mit rotgelben Mantel, egale Maske.
- Illerberg, vom.** Züchter Alois Sälzle, Illerberg, Post Vöhringen.
DT 18. III. 33. WT 18. V. 33.
- Champ. Fritz von Drei Lilien 9 782** (Schweiz. Sieger Emir Jura SHSB. 15 532 — Ruth v. Drei Lilien 7 298) * **Isolde Margothof 11 240** (Wipo v. Dresden 7 630 — Anita v. Elbtal 9 279).
- 12 892 Attila, R., langh., w. m. braun. Platten a. d. Rücken, eg. Maske.
- Saarbrücken, von.** Züchter Heinrich Poß, Saarbrücken 5.
DT 20. IV. 33. WT 22. VI. 33.
- Faust v. Taubertal 11 433** (Bayard v. Neu-Ulm 9 022 — Zuna v. Taubertal 10 252) * **Kitty v. Neu-Ulm 10 640** (Barry v. Neu-Ulm 7 675 — Clara v. Werdenfels 9 237).

- 12 893 Elgen gen Marko, R., langh., w. m. zerr. Mantel, egale Maske.
12 894 Emir, R., langh., w. m. rot. Platten, rechts Hospizohr, eins. Zeich.
12 895 Emmo gen. Wotan, R., langh., weiß mit roten Platten, egale Maske.
12 896 Eros, R., langh., weiß, rote Platten, rechte Verbrämung vorgezogen.
12 897 Estor, R., langh., weiß mit roten Platten, egale Maske.
12 898 Etzel, R., langh., w. m. rot. Pl., w. Kopf, Aug. dkl. einger., r. Hospizohr.
Jägerhof, vom. Züchter Frau Ida Bugow, Jägerhof, Post Bln.-Kladow.
DT 20. III. 33. WT 14. V. 33.
- Siegfried's Dictator 12 038 NHSB. 20 650** (Diviko v. Blauen Berg NHSB. 19 901 — Siegfried's Alerte NHSB. 9 251) * **Burgi v. Jägerhof 10 691** (Alex v. Flaachtal 8 716 [SHSB. 18 256] — Blanka v. Hemphorn 8 081).
- 12 899 Hugin †, R., langh., w., rot. zerr. Man., Verbr. links etw. vorgez.
12 900 Helwa, H., stockh., weiß mit rotem zerrissenen Mantel, eg. Maske.
12 901 Hymne, H., langh., weiß mit roten Platten, egale Maske.
- Hemphorn, vom.** Züchter Hermann Lippert, Berlin-Schöneberg.
DT 14. III. 33. WT 12. V. 33.
- Siegfried's Dictator 12 038 NHSB. 20 650** (Diviko v. blauen Berg NHSB. 19 901 — Siegfried's Alerte NHSB. 9 251) * **Siegfried's Elfi 12 196 NHSB. 22 355** (Figaro v. Rigi 9 331 [SHSB. 24 530] — Siegfried's Aemira NHSB. 9 252).
- 12 902 Aribert gen. Sultan, R., langh., weiß mit dklbr. Sattel, verbr. M.
12 903 Alma, H., langh., weiß mit gelbem Sattel, helle Maske.
- Grat, vom schwarzen.** Züchter Josef Laux, Otterswang b. Aulendorf.
DT 27. VII. 31. WT 27. IX. 31.
- Bär von Hohenzollern 9 266** (Sascha v. Eistobel 6 005 — Anita v. d. Waldesruh 6 026) * **Berta von Asch 8 505** (Marko v. Waldhof 6 409 — Gambetta v. d. Donaubastion 6 496).
- 12 904 Aar, R., stockh., weiß, Schwanzfleck, einseitige Maske, Hospizohr.
12 905 Allerich, R., stockh., weiß, rot. Sattelfleck, 2 gr. rot. Pl., r. eins. M.
12 906 Ardy, R., stockh., rot. Man., w. Fleck i. Rück. a. d. Kuppe, eg. M.
12 907 Arko, R., stockh., w., rot. Satt., 4 rot. Platt., Halsfleck, eg. M.
12 908 Asra, H., stockh., w., rot. Platt., fast zerr. Man., eg. Maske.
- Buschackshof, von.** Züchter Berthold Buschack, Cablow.
DT 3. III. 33. WT 6. V. 33.
- Faust v. d. Käfernburg 10 027** (Argos v. Kaiserhof 6 889 — Adda v. Hetzendorf 7 539) * **Gretl v. Lindenhain 10 297** (Alex v. Flaachtal 8 716 [SHSB. 18 256] — Frika v. Taubertal 5 800).
- 12 909 Hektor, R., langh., w. m. lang. rot. Man., br. Blesse m. St., eg. M.
12 910 Hergo, R., langh., weiß mit rotem kurzen Mantel, egale Maske.
12 911 Horst, R., langh., weiß mit kurzem roten Mantel, egale Maske.
12 912 Helga, H., langh., weiß mit rotem zerrissenen Mantel, dkl. Maske.
12 913 Hella, H., langh., w. m. kurz., leicht zerr. roten Mantel, eg. M.
- Lautrach, von.** Züchter Georg Betz, Lautrach.
DT 10. IV. 33. WT 10. VI. 33.
- Milan v. Drei Lilien 10 443** (Champ. Kavalier v. Großglockner 7 741 — Wilma v. Drei Lilien 8 238) * **Carmen v. Lautrach 11 076** (Champ. Fritz v. Drei Lilien 9 782 — Katy v. Drei Lilien 10 147).
- 12 914 Arth, R., langh., weiß mit rot. zerr. Mantel, beiders. eg. Maske.
12 915 Athos, R., langh., weiß mit rot. zerr. Mantel, beiders. eg. Maske.
12 916 Attila, R., stockh., weiß mit roten Platten, egale Kopfmaske.
12 917 Anita, H., langh., weiß mit rot. zerr. Mantel, beiders. eg. Maske.
12 918 Arosa, H., stockh., weiß mit rot. zerr. Mantel, beiders. eg. Maske.
12 919 Asta, H., stockh., weiß mit roten Platten, beiderseitig eg. Maske.

Wedeler-Aue, von der. Züchter Jonny Hardorp, Wedel-Schulau.
DT 12. III. 33. WT 12. V. 33.

Mylord vom Falkenstein 11 977 (Champ Xenos v. Taubertal 9 715 — Gretel v. Falkenstein 9 058) * **Anita zur Hünenburg 10 623** (Egon v. Falkenstein 7 804 — Bella v. Hainich 9 598).

12 920 Benno, R., langh., weiß mit rotem Mantel und schwarzer Maske.

12 921 Boris, R., langh., weiß mit roten Platten, schwarze Maske.

12 922 Bella, H., langh., weiß mit rotem Mantel, schwarze Maske.

12 923 Betty, H., langh., weiß mit rotem Mantel, schwarze Maske.

12 924 Blanka, H., langh., weiß mit rotem Mantel, schwarze Maske.

12 925 Bora, H., langh., weiß mit rotem Mantel, schwarze Maske.

Kattenbusch, vom. Züchter Johannes Gesthuysen, Gesthuysen.

DT 31. XII. 32. WT 5. III. 33.

Nero v. Uhlenhorst 12 039 NHSB. 18 009 (Lord v. Emmental SHSB.

24 283 — Ursula gen. Grittli v. d. Holzmühle SHSB. 24 317) *

Asta v. d. Gorley 11 358 (Lord v. Emmental SHSB. 24 283 —

Carola v. Hohenhain 10 382).

12 926 Carli, R., langh., r. w., gelbrot. Pl., schm. Blesse, gleichm. M.

12 927 Cunno, R., langh., r. w., rot. zerr. Man., breit. Bl., gleichm. Kopfz.

12 928 Cilli, H., langh., rein weiß, gelbr. Platt., breit. Blesse, eg. Kopfz.

Falkenhof, vom. Züchter Gertrud Haßlinger, Dresden.

DT 20. II. 33. WT 22. IV. 33.

Emir vom Elbtal 12 106 (Felix v. Drei Lilien 9 781 — Nora v. Groß-

glockner 8 545) * **Cora vom Elbtal 10 190** (Ursus v. Dresden

6 840 — Irma v. Dresden 6 482).

12 929 Nelson, R., langh., weiß mit rotem Mantel.

12 930 Nestor, R., langh., weiß mit roten Platten.

12 931 Nelta, H., langh., weiß mit roten Platten.

12 932 Netti, H., langh., weiß mit roten Platten.

12 933 Norma, H., langh., weiß mit roten Platten.

Falkenstein, vom. Züchter Hermann Zilliger, Altona-Blankenese.

DT 1. V. 33. WT 1. VII. 33.

Mylord v. Falkenstein 11 977 (Champ. Xenos v. Taubertal 9 715 —

Gretel v. Falkenstein 9 058) * **Toja-Gütsch SHSB. 43 406*** (Uli

v. Berg und Tal SHSB. 37 481 — Siegerin Netti (Deppeler)

SHSB. 27 023).

^{*) Abstammung unter 12 719 wie Tasso Gütsch.}

12 934 Barry, R., langh., weiß mit roten Platten, egale Kopfzeichnung.

12 935 Bernd, R., langh., weiß mit roten Platten, fast egale Kopfzeich.

12 936 Buranus, R., langh., weiß mit rot. zerr. Mantel, egale Kopfzeich.

12 937 Buto, R., langh., weiß mit roten Platten, egale Kopfzeichnung.

12 938 Babi, H., langh., weiß mit roten Platten, egale Kopfzeichnung.

12 939 Bulma, H., langh., weiß mit roten Platten, egale Kopfzeichnung.

Ortsburg, von der. Züchter Eduard Volkheimer, Horchheim.

DT 22. III. 33. WT 23. V. 33.

Arth v. d. Scherenburg 9 830 (Champ. Kavalier v. Großglockner

7 741 — Lionne v. Steigerwald 8 182) * **Irma Wipperia 11 643**

(Egon Wipperia 7 495 — Champ. Fanny Wipperia 8 704 a).

12 940 Falko, R., langh., weiß mit braunen Platten, egale Maske.

12 941 Faust, R., langh., weiß mit rähmfarbigen Platten, egale Maske.

12 942 Fanny, H., langh., weiß mit braunem zerr. Mantel, dunkle Maske.

12 943 Freya, H., langh., weiß mit braunen Platten, egale Maske.

Meierhof, vom. Züchter W. Meier, Hermelingen b. Bremen.

DT 9. IV. 33. WT 8. VI. 33.

Baldo v. Wiesental 9 917 (Arno v. d. Glocke 7 728 — Bina v. Neu-

Ulm 7 680) * **Bärbel v. Meierhof 11 218** (Salvator v. Taubertal

8 732 — Brigitte v. Brassenhof 8 348).

12 944 Baldor, R., langh., weiß, gelben zerrissenen Mantel, egale Maske.

12 945 Barry, R., langh., weiß, gelben zerrissenen Mantel, egale Maske.

12 946 Bella, H., langh., weiß, dunkelgelbe Platten, egale Maske.

Bauern Jörg, vom. Züchter Sebastian Fischer, Fricken Post Bodnegg.

DT 11. V. 33. WT 18. VII. 33.

Iseg Margothof 11 237 (Wipo v. Dresden 7 630 — Anita v. Elb-

tal 9 279) * **Tussi v. Drei Lilien 11 701** (Champ. Fritz v. Drei

Lilien 9 782 — Arola v. Drei Lilien 8 912).

12 947 Arth, R., langh., dunkelroten zerrissenen Mantel, egale Maske.

12 948 Artur, R., langh., roten Mantel, Maske rechts dunkel.

12 949 Artus, R., langh., dunkelroter Mantel, egale Maske.

Gleisenthal, vom. Züchter Adolf Pauly, Berlin.

DT 7. V. 33. WT 9. VII. 33.

Donatus v. Luisenhof 11 598 (Jago v. Drei Lilien 10 138 — Xanta

v. Taubertal 9 717) * **Dora v. Luisenhof 11 601** (Jago v. Drei

Lilien 10 138 — Xanta v. Taubertal 9 717).

12 950 Delo, R., langh., weiß mit rotem zerr. Mantel, schw. verbr. Maske.

12 951 Dido, R., langh., weiß mit roten Platten und Hinterfleck.

12 952 Donnar, R., langh., weiß mit roten Platten, Rückenplatte.

12 953 Daisy, H., langh., weiß mit 2 rot. Platten a. d. r. S., Kreuzplatte.

12 954 Dolly, H., langh., weiß, zerrissenen roten Mantel.

Piastenschloß, vom. Züchter Oswald Schober, Jauer (Schl.).

DT 6. IV. 33. WT 6. VI. 33.

Barry v. Schlesierland 8 367 (Tyras v. Weilheim 6 207 — Resi v.

Sylvester 6 440) * **Alma v. Röderberg 11 879** (Arth v. d. Scheren-

burg 9 830 — Anni van Spaanderswoud NHSB. 9 336).

12 955 Ebbo, R., langh., weiß mit rot. zerr. Mantel, schw. verbr. Maske.

12 956 Egon, R., langh., weiß m. rot. zerr. Mantel, schw. verbr. M.

12 957 Eras, R., langh., weiß, links u. rechts je 2 rote Pl., schw. verbr. M.

12 958 Estor, R., langh., weiß mit rotem zerr. Mantel, schw. verbr. Maske.

12 959 Edda, H., langh., weiß mit rotem zerr. Mantel, schw. verbr. Maske.

12 960 Elly, H., langh., weiß mit rot. zerr. Mantel, schw. verbr. Maske.

Piastenschloß, vom. Züchter Oswald Schober, Jauer (Schl.).

DT 16. IV. 33. WT 16. VI. 33.

Barry v. Schlesierland 8 367 (Tyras v. Weilheim 6 207 — Resi v.

Sylvester 6 440) * **Hanny v. Schlesierland 10 804** (Barry v.

Schlesierland 8 367 — Xanta v. Taubertal 9 717).

12 961 D'Abs, R., langh., roter Mantel, egale schwarz verbrämte Maske.

Grünau, von. Züchter Stadtrat Stein, Berlin-Grünau.

DT 12. II. 33. WT 20. IV. 33.

Faust v. d. Käfernburg 10 027 (Argos v. Kaiserhof 6 889 — Adda

v. Hetzendorf 7 539) * **Elfe v. Eichhorst 8 743** (Champ. Zar v.

Eistobel 4 930 — Tyra v. Erlafalt 5 480).

12 962 Ajax, R., langh., weiß mit roten Platten, egale Maske.

12 963 Alex, R., langh., weiß mit rotem zerrissenen Mantel, egale Maske.

12 964 Amor, R., langh., roter zerrissener Mantel, egale Maske.

12 965 Apollo, R., langh., weiß mit rotem zerr. Mantel, egale Maske.

12 966 Arco, R., langh., weiß mit rotem Mantel, egale Maske.

12 967 Alma, H., langh., weiß mit roten Platten, egale Maske.

Munichia. Züchter Frau R. Schmidbauer, München.

DT 13. V. 33. WT 12. VII. 33.

Castor v. Groß-Jüthorn 11 683 (Champ. Xenos v. Taubertal 9 715

— Stella v. d. Reppisch SHSB. 32 248) * **Amore v. d. Isarau**

12 015 (Urbin v. Taubertal 9 156 — Arie v. Reinhardshof 10 225).

- 12 968 Nero, R., stockh., weiß mit roten Platten, egale Kopfzeichnung.
 12 969 Nelly, H., langh., weiß mit rotem Mantel, egale Kopfzeichnung.
 12 970 Nora, H., stockh., weiß mit rotem zerr. Mantel, egale Kopfzeichnung.
 12 971 Norma, H., stockh., weiß mit rähmrotem Mantel, egale Kopfzeich.
Werdenfels, von. Züchter Christian Wagner, Markt Rettenbach.
 DT 16. V. 33. WT 17. VII. 33.
Iseg Margothof 11 237 (Wipo v. Dresden 7 630 — Anita v. Elbtal 9 279) * **Herda v. Werdenfels 11 374** (Champ. Fritz v. Drei Lilien 9 782 — Dora v. Werdenfels 9 680).
- 12 972 Donar, R., stockh., weiß mit rotem zerrissenen Mantel, eg. Maske.
 12 973 Dux, R., stockh., weiß mit rotem zerr. Mantel, egale Maske.
 12 974 Daisy, H., stockh., weiß mit rotem zerr. Mantel, egale Maske.
 12 975 Diana, H., langh., weiß mit dunklen Platten, egale Maske.
 12 976 Dina, H., langh., weiß mit rotem zerr. Mantel, egale Maske.
 12 977 Dolly, H., langh., weiß mit dunklen Platten, weiße Maske.
Breitenberg, vom. Züchter Martin Bertram, Wurzen i. Sa.
 DT 22. III. 33. WT 18. V. 33.
Artus v. d. Grünbergshöh 10 497. (Normann v. Taubertal 8 277 — Freya v. Pommern 8 919) * **Asta v. Waldfrieden 10 888** (Pyrrhus v. Drei Lilien 6 915 — Rena v. Taubertal 8 685).
- 12 978 Faust, R., langh., roter zerrissener Mantel, dunkle egale Maske.
 12 979 Fektor, R., langh., roter zerrissener Mantel, dunkle egale Maske.
 12 980 Figaro, R., langh., weiß mit roten Platten, dunkle egale Maske.
 12 981 Fürst, R., langh., roter zerrissener Mantel, dunkle egale Maske.
 12 982 Finny, H., langh., rähmfarbiger Mantel, dunkle Maske.
 12 983 Freya, H., langh., roter Mantel, schwarze egale Maske.
Teufelsmoor, vom. Züchter Rudolf Fasmers, Bremen 9.
 DT 13. III. 33. WT 15. V. 33.
Arras v. Teufelsmoor 11 474 (Salvator v. Taubertal 8 732 — Blonda v. d. Chasalla 10 052) * **Brigitta v. Brassenhof 8 348** (Champ. Tasso I v. Freudenfels 5 147 — Thalia's Astrid 5 269).
- 12 984 Odin, R., stockh., weiß mit roten Platten, egale Maske.
 12 985 Orfa, H., langh., weiß mit roten Platten, egale Maske.
 12 986 Ossa, H., stockh., weiß mit rotem Mantel, egale Maske.
 12 987 Ossy, H., langh., weiß mit roten Platten, egale Maske.
Nürnberg, von. Züchter Georg Schwarm, Nürnberg.
 DT 15. XII. 32. WT 17. II. 33.
Ingo von Rigi 13 052 SHSB. 29 067 (Danto v. Rigi SHSB. 21 082 — Bernice de Grand St. Bernard SHSB. 20 303) * **Berna von Heldra-stein 10 095** (Argos v. Kaiserhof 6 889 — Draga v. Grüttli 7 629).
- 12 988 Wilisch, R., langh., weiß m. Platten, l. Auge halb im Weiß, br. Bl.
 12 989 Wipo, R., langh., weiß m. gr. Platten, gleichm. M., Punkt a. d. Kopf.
 12 990 Wippel, R., langh., w. m. Platten, gleichm. M., schw. Verbrämung.
 12 991 Wobst, R., langh., weiß m. Platten, Kopf l. etw. mehr weiß.
 12 992 Wohle, R., langh., w. m. zerr. Mantel, gleichm. M., schw. Verbr.
 12 993 Wuschke, R., langh., weiß m. Platten, Kopf viel Weiß mit Punkt.
Margothof. Züchter O. M. Siebert, Weinböhla b. Dresden.
 DT 3. V. 33. WT 3. VII. 33.
Champ. Fritz von Drei Lilien 9 782 (Schweiz. Sieger Emir Jura SHSB. 15 532 — Ruth v. Drei Lilien 7 298) * **Phädra Margothof 12 022** (Henze Margothof 11 135 — Cilli v. Werdenfels 9 236).
- 12 994 Caesar, R., langh., weiß mit roten Platten.
 12 995 Carlo, R., langh., weiß mit roten Platten.
 12 996 Cilla, H., langh., weiß mit roten Platten.
 12 997 Cora, H., langh., weiß mit roten Platten.

- Hartenfels, von.** Züchter Emil Dargatz, Torgau a. d. Elbe.
 DT 25. IV. 33. WT 28. VI. 33.
Armin v. Ranshofen 10 590 (Pyrrhus v. Drei Lilien 6 915 — Diana v. Braunau 9 327) * **Bella v. Hartenfels 11 325** (Argo v. d. Löwenburg 8 494 — Aline v. Blumenschmidt 9 212).
- 12 998 Alex, R., langh., weiß, große u. kleine Platten, eg. verbr. Maske.
 12 999 Arco, R., langh., w. m. beiders. Platten, w. Kopf, dkl. Ohrenverbr.
 13 000 Arry, R., langh., w. m. beiders. Platten, eg. dkl. verbr. Maske.
 13 001 Alma, H., langh., w. m. zerr. Mantel, eg. Maske, br. Stirnband.
Paartal, vom. Züchter Lorenz Zerle, München.
 DT 10. IV. 33. WT 10. VI. 33.
Rasko vom Großglockner 10 310 (Champ. Kavalier v. Großglockner 7 741 — Wilma v. Taubertal 9 363) * **Ada von Perlach 11 754** (Rasko v. Großglockner 10 310 — Annaliese v. Trudering 9 664).
- 13 002 Arnd, R., langh., weiß mit rotem zerrissenen Mantel, egale Maske.
 13 003 Arno, R., langh., weiß mit rotem zerrissenen Mantel, egale Maske.
 13 004 Adda, H., langh., weiß mit rotem zerrissenen Mantel, egale Maske.
 13 005 Alfa, H., langh., weiß mit roten Platten links, egale Maske.
 13 006 Ary, H., langh., weiß mit rotem zerrissenen Mantel, egale Maske.
 13 007 Asta, H., langh., weiß mit roten Platten rechts, egale Maske.
Weser, von der. Züchter Alwin Maier, Varlosen 26.
 DT 1. VI. 33. WT 3. VIII. 33.
Baldo von Wiesental 9 917 (Arno v. d. Glocke 7 728 — Bina v. Neu-Ulm 7 680) * **Leda vom Falkenstein 11 125** (Champ. Xenos v. Taubertal 9 715 — Gretel v. Falkenstein 9 058).
- 13 008 Balto, R., langh., weiß mit roten Platten, egale Kopfzeichnung.
 13 009 Bodo, R., langh., weiß mit roten Platten, einseitige Kopfzeichnung.
 13 010 Bella, H., langh., weiß mit roten Platten, einseitige Kopfzeichnung.
 13 011 Betti, H., langh., weiß mit roten Platten, egale Kopfzeichnung.
 13 012 Blanka, H., langh., weiß mit rotem Mantel, egale Kopfzeichnung.
Muldenstrand, vom. Züchter Rudolf Hennig, Wasewitz b. Wurzen/Sa.
 DT 7. V. 33. WT 8. VII. 33.
Armin v. Ranshofen 10 590 (Pyrrhus v. Drei Lilien 6 915 — Diane v. Braunau 9 327) * **Aja v. Muldenstrand 11 775** (Artus v. d. Grünbergshöh 10 497 — Nelly v. Urbachtal 9 934).
- 13 013 Arko, R., langh., w. m. rähmf. Mantel u. Halskrause, eg. Maske.
 13 014 Arno, R., stockh., weiß mit rotem zerrissenen Mantel, eg. Maske.
 13 015 Alma, H., stockh., weiß mit rähmf. Mantel, Rückenleck, eg. M.
 13 016 Asta, H., stockh., weiß mit rot. zerr. Mantel, egale Maske.
Schloß Filseck, vom. Züchter Karl Gerlach, Faurndau b. Göppingen.
 DT 11. IV. 33. WT 11. VI. 33.
Carolo v. Neu-Ulm 9 445 (Pluto v. Drei Lilien 6 913 — Alma v. Neu-Ulm 7 167) * **Bussi v. Waldachtal 11 225** (Verus v. Taubertal 9 359 — Dina v. Neu-Ulm 8 666).
- 13 017 Baldur-Barry, R., langh., weiß, rote Platten, l. Ohr weiß, gleichm. M.
Clarushof, vom. Züchter Gebrüder Gutsche, Freiberg i. Sa.
 DT 2. V. 33. WT 2. VII. 33.
Clarus Margothof 10 394 (Wipo v. Dresden 7 630 — Britta v. d. Bode 7 819) * **Gisela v. Lindenhain 10 296** (Alex v. Flaachtal 8 716 SHSB. 18 256 — Frika v. Taubertal 5 800).
- 13 018 Baldo, R., langh., weiß mit roten Platten, unegale Maske.
 13 019 Beate, H., langh., weiß mit roten Platten, egale Maske.
 13 020 Bellona, H., langh., weiß mit roten Platten, egale Maske.
 13 021 Blanka, H., langh., weiß mit roten Platten, egale Maske.

Norden, vom. Züchter Georg Kasten, Altona-Osdorf.

DT 29. IV. 33. WT 2. VII. 33.

Mylord v. Falkenstein 11 977 (Champ. Xenos v. Taubertal 9 715 — Gretel v. Falkenstein 9 058) * **Stella v. d. Reppisch SHSB. 32 248*** (Schw. Sieger Emir Jura SHSB. 15 532 — Gerda (Winseler) SHSB. 18 322).

*) Abstammung unter Nr. 12 518.

13 022 **Annamirl, H., stockh., weiß mit rotem Mantel, egale Maske.**

Großglockner, vom. Züchter Hans Glockner, Deisenhofen b. München.

DT 8. VI. 33. WT 12. VIII. 33.

Eros Gütsch 13 150 SHSB. 32 205 (Schweiz. Sieger Emir Jura SHSB. 15 532 — Schweiz. Siegerin Netti Deppeler SHSB. 27 023) * **Vroni v. Großglockner 11 653** (Adolf v. Rottenburg 10 735 — Susi v. Großglockner 10 625).

13 023 **Carmen, H., langh., weiß mit roten Platten, egale Kopfzeichnung.**

13 024 **Comtesse, H., langh., weiß mit rotem Mantel, egale Kopfzeichnung.**

Gorley, von der. Züchter Kurt Hagenacker, Duisburg-Meiderich.

DT 19. I. 33. WT 24. III. 33.

Champ. Nero vom Uhlenhorst 12 039 (Champ. Lord v. Emmental SHSB. 24 283 — Ursula gen. Grittli v. d. Holzmühle SHSB. 24 317) * **Iva vom Uhlenhorst NHSB. 18 004*** (Lord v. Emmental SHSB. 24 283 — Ursula gen. Grittli v. d. Holzmühle SHSB. 24 317).

*) Abstammung unter Nr. 11 787.

13 025 **Asor, R., langh., weiß mit roten Platten, egale Kopfzeichnung.**

13 026 **Antje, H., langh., weiß mit roten Platten, egale Kopfzeichnung.**

13 027 **Assa, H., langh., weiß mit roten Platten, egale Kopfzeichnung.**

13 028 **Asta, H., langh., weiß mit nur einigen roten Platten.**

Ostreesenland, vom. Züchter Frieda Garrelts, Tidofeld b. Norden.

DT 14. V. 33. WT 18. VII. 33.

Cuno von Nürnberg 11 280 (Baldur v. Wiesental 9 917 — Daihsy v. d. alten Veste 9 674) * **Schulpi vom Urbachtal 11 986** (Quirin v. Urbachtal 10 855 — Aline v. d. Wasserscheide 10 223).

13 029 **Freya, H., stockh., weiß mit roten Platten, egale Maske.**

13 030 **Frido, R., stockh. weiß mit roten Platten, eg. Maske.**

Paulinenhof, vom. Züchter Frl. Pauline Ziegler, Rechberghausen.

DT 2. VII. 33. WT 2. X. 33.

Argo vom Paulinenhof 11 388 (Argo v. Weihungstal 9 456 — Britta v. Belgard 9 472) * **Centa vom Wiesental 11 055** (Champ. Fritz v. Drei Lilien 9 782 — Britta v. d. Theinselburg 7 444).

13 031 **Ajax, R., langh., weiß mit roten Platten.**

13 032 **Araks, R., langh., weiß mit roten Platten.**

13 033 **Arko, R., langh., weiß mit roten Platten.**

13 034 **Arri, R., langh., weiß mit roten Platten.**

13 035 **Ada, H., langh., weiß mit roten Platten.**

13 036 **Asta, H., langh., weiß mit roten Platten.**

Erftstrand, vom. Züchter H. Hermanns, Bedburg a. d. Erft.

DT 4. V. 33. WT 8. VII. 33.

Nero vom Uhlenhorst 12 039 NHSB. 18 009 (Lord v. Emmental 12 039 SHSB. 24 283) — Ursula gen. Grittli v. d. Holzmühle SHSB. 24 317) * **Ramona vom Uhlenhorst NHSB. 20 380** (Ivo v. Uhlenhorst 11 787 NHSB. 18 001 — Carola v. Hohenhain 10 382).

13 037 **Xampont, R., langh., weiß mit roten Platten, gleichm. Maske.**

13 038 **Xigold, R., langh., rote Platten, l. Kopfs. weiß, r. Ohr melliert.**

13 039 **Xentania, H., langh., weiß, rote Platten, gleichm. Kopfzeichnung.**

13 040 **Xerxa, H., langh., weiß, rote Platten, gleichm. Kopfzeichnung.**

Margothof. Züchter O. M. Siebert, Weinböhlä b. Dresden.

DT 5. VII. 33. WT 9. IX. 33.

Merten Margothof 11 568 (Champ. Xenos v. Taubertal 9 715 — Cilli v. Werdenfels 9 236) * **Elba Margothof 9 906** (Wipo v. Dresden 7 630 — Britta v. d. Bode 7 819)

13 041 **Arco, R., langh., weiß, rote Platten, egale Maske.**

13 042 **Argo, R., langh., weiß, rote Platten, egale Maske.**

13 043 **Arras, R., langh., weiß, rote Platten, egale Maske.**

13 044 **Asco, R., langh., weiß, rote Platten, egale Maske.**

13 045 **Astor, R., langh., weiß, rote Platten, egale Maske.**

13 046 **Asta, H., langh., weiß, rote Platten, egale Maske.**

Lievergasberg, vom. Züchter Peter Raaf, Köln-Worringen.

DT 27. VI. 33. WT 29. VIII. 33.

Baldur vom Leberberg 12 387 SHSB. 29 098 (Barry v. d. Wiesenbrücke SHSB. 20 377 — Aida v. Neuhoof SHSB. 23 290) * **Asta gen. Hertha Duffesbach 11 854** (Alex v. Hause Rodensteiner 10 615 — Cilly v. d. Schelmenheide 10 892).

13 047 **Arco, R., langh., weiß mit rotgelben Platten, egale Maske.**

13 048 **Aron, R., langh., weiß mit rotem Mantel, egale Maske.**

13 049 **Alba, H., langh., weiß mit rotgelben Platten, egale Maske.**

13 050 **Alfa, H., lang., weiß mit rotgelben Platten, egale Maske.**

13 051 **Arna, H., langh., weiß mit rotgelben Platten, egale Maske.**

Partnach, von der. Züchter Hans Bodenmeier, Garmisch.

DT 6. VI. 33. WT 5. VIII. 33.

Iseg Margothof 11 237 (Wipo v. Dresden 7 630 — Anita v. Elbtal 9 279) * **Asta v. Loisachtal 11 292** (Champ. Fritz v. Drei Lilien 9 782 — Lady v. Drei Lilien 10 151).

13 052 **Ingo, SHSB. 29 067, R., stockh., weiß mit rotem Man., eg. Kopfz. Rigi, vom.** Züchter Carl Steiner, Goldau a. Rigi. Bes.: G. Schwarm, Nürnberg.

DT 10. VIII. 27. WT 10. XII. 27.

Danto v. Rigi SHSB. 21 087 (Barry Rigi SHSB. 11 901 — Alma v. Rigi SHSB. 15 522) * **Bernice de Grand St. Bernard SHSB. 20 303** (Sure de Grand St. Bernard — Pallas de Grand St. Bernard).

Danto v. Rigi	{ Barry Rigi SHSB. 11 901 SHSB. 21 087	{ Wipo v. Rehag SHSB. 6 983 Jung Gretli Rigi SHSB. 10 232 Wipo v. Olten SHSB. 9 709 Schweizer Siegerin Belline Rigi SHSB. 11 904

Bernice (Grand St. Bernard)	{ Sure (Grand St. Bernard) SHSB. 20 303	{ Pallas (Grand St. Bernard)
nard)		

13 053 **Normann, R., langh., weiß, zerr. roten Mantel, eg. schw. verbr. M. Uhlenhorst, vom.** Züchter Georg Wenzel, Duisburg. Bes.: Oskar Schatz, W.-Elberfeld.

DT 11. XI. 29. WT 13. I. 30.

Champ. Lord v. Emmental SHSB. 24 283 (Schweiz. Sieger Emir Jura SHSB. 15 532 — Budi v. Glasbach SHSB. 15 558) * **Ursula gen. Grittli v. d. Holzmühle SHSB. 24 317** (Schweiz. Sieger Emir Jura SHSB. 15 532 — Trudi v. d. Richardshöhe SHSB. 18 232).

Champ. Lord v. Emmental SHSB. 24 283	{ Schweizer Sieger Emir Jura SHSB. 15 532 { Cuno Jura SHSB. 10 341 { Freya v. Leberberg SHSB. 10 510	{ Barri (Roth) SHSB. 14 220 { Flora (Christen) SHSB. 9 983

Ursula gen. Grittli v. d. Holzmühle SHSB. 24 317	{ Schweizer Sieger Emir Jura SHSB. 15 532 { Cuno Jura SHSB. 10 341 { Freya v. Leberberg SHSB. 10 510	{ Trudi v. d. Richardshöhe SHSB. 18 252 { Cuno Jura SHSB. 10 341 { Kamilla Eistobel 5 329 SHSB. 14 738

- 13 054 Arco, R., langh., weiß mit rotem Mantel, egale Maske.
 13 055 Arnim, R., langh., weiß mit rotem Mantel, egale Maske.
 13 056 Alma, H., langh., weiß, 3 rote Platten, linkes Auge Monokel.
 13 057 Apis, H., langh., weiß, 4 rote Platten, egale verbrämte Maske.
Fränk. Schweiz, von der. Züchter Ludwig Heß, Nürnberg.
 DT 28. VI. 33. WT 29. VIII. 33.
Ingo von Rigi 13 052 SHSB. 29 067 (Danto v. Rigi SHSB. 29 067 — Bernice de Grand St. Bernard SHSB. 20 303) * **Citta von Abshofen 11 715** (Arth v. Schloßberg 8 642 — Bellona v. Bayuwaris 9 626).
- 13 058 Uranus, R., langh., weiß mit roten Platten, egale Kopfzeichnung.
 13 059 Urbo, R., langh., weiß mit roten Platten, egale Kopfzeichnung.
 13 060 Ufalia, H., langh., weiß mit roten Platten, egale Kopfzeichnung.
 13 061 Ulma, H., langh., weiß mit roten Platten, egale Kopfzeichnung.
 13 062 Ulme, H., stockh., weiß mit roten Platten, egale Kopfzeichnung.
 13 063 Ursa, H., langh., weiß, rote Platten, egale Kopfzeichnung.
Urbachtal, vom. Züchter M. Laubacher, Urbach b. Waldsee (Wttbg.).
 DT 17. VII. 33. WT 17. 9. 33.
Scharol v. Urbachtal 11 983 (Quirin v. Urbachtal 10 855 — Aline v. d. Wasserscheide 10 223) * **Toska v. Urbachtal 12 195** (Asor v. d. Wasserscheide 10 221 — Laura v. Urbachtal 9 400).
- 13 064 Czar, R., langh., weiß mit rotem Mantel, egale Maske.
Schloß Steingriff, vom. Züchter Joh. Roth, Steingriff.
 DT 11. VII. 33. WT 11. IX. 33.
Rasko v. Großglockner 10 310 (Champ. Kavalier v. Großglockner 7 741 — Wilma v. Taubertal 9 363) * **Anny v. Schloß Steingriff 11 941** (Champ. Fritz v. Drei Lilien 9 782 — Zenta v. Taubertal 10 250).
- 13 065 Bär, R., langh., weiß mit zerrissenem roten Mantel, egale Maske.
 13 066 Baron, R., langh., weiß mit rotem Mantel, egale Maske.
 13 067 Barry †, R., langh., weiß mit rotem Mantel, unegale Maske.
 13 068 Bernd, R., langh., weiß, zerrissenen roten Mantel, egale Maske.
 13 069 Bella, H., langh., weiß, zerrissenen roten Mantel, egale Maske.
 13 070 Berna, H., langh., weiß mit roten Platten, egale Maske.
Brunntal, von. Züchter Frau Magd. Oelbrunner, München 54.
 DT 4. V. 33. WT 10. VII. 33.
Castor v. Groß-Jüthorn 11 683 (Champ. Xenos v. Taubertal 9 715 — Stella v. d. Reppisch SHSB. 32 248) * **Alexa v. Wolfachtal 10 921** (Barry v. Irminsul 8 617 — Camilla v. Irminsul 9 478).
- 13 071 Yaemi, R., langh., weiß mit zerr. Mantel, schw. Maske, eg. Kopfz.
 13 072 Yaruk, R., langh., weiß, zerr. Man., schw. M., etw. ungl. Nasenb.
 13 073 Yogi, R., langh., weiß mit Platten, schwarze Maske, eg. Kopfz.
 13 074 Ysop, R., langh., weiß mit zerr. Mantel, schw. Maske, eg. Kopfz.
 13 075 Yukon, R., langh., weiß, zerr. Man., schw. M., Kopfz. n. ganz egal.
 13 076 Yvette, H., langh., weiß, zerr. Mantel, schw. Maske, eg. Kopfz.
Margothof. Züchter O. M. Siebert, Weinböhla b. Dresden.
 DT 1. VIII. 33. WT 4. X. 33.
Champ. Fritz von Drei Lilien 9 782 (Schweiz. Sieger Emir Jura SHSB. 15 532 — Ruth v. Drei Lilien 7 298) * **Honetta Margothof 11 137** (Argo v. d. Löwenburg 8 494 — Birka Margothof 9 092).
- 13 077 Zutsch, R., langh., Platten, unegale Kopfzeichnung.
 13 078 Zulle, H., langh., Platten, einseitige Kopfzeichnung.
 13 079 Zullpa, H., langh. Platten, weißer Kopf.

- Margothof.** Züchter O. M. Siebert, Weinböhla b. Dresden.
 DT 15. VIII. 33. WT 17. X. 33.
Oger Margothof 11 921 (Champ. Xenos v. Taubertal 9 715 — Elba Margothof 9 906) * **Lady von Drei Lilien 10 151** (Zar v. Drei Lilien 8 607 — Champ. Gunda v. Drei Lilien 5 708).
- 13 080 Pascha, R., langh., weiß mit roten Platten, egale Maske.
 13 081 Perseus gen. Barry, R., langh., weiß, rot. zerr. Mantel, eg. Maske.
 13 082 Pluto, R., langh., weiß mit roten Platten, egale Maske.
 13 083 Prinz, R., langh., weiß mit roten Platten, egale Maske.
 13 084 Pyrrhus, R., langh., weiß mit roten Platten, egale Maske.
 13 085 Pyrrha, H., langh., weiß mit roten Platten, egale Maske.
Nürnberg, von. Züchter Georg Schwarm, Nürnberg.
 DT 20. XII. 32. WT 21. II. 33.
Estor von Nürnberg 11 604 (Baldo v. Wiesental 9 917 — Asta v. Wiesental 9 443) * **Athene von Nürnberg 10 658** (Salvator v. Taubertal 8 732 — Daihsy v. d. alten Veste 9 674).
- 13 086 Quaestor gen. Ingo, R., stockh., weiß mit rot. Mantel, eg. Maske.
 13 087 Quasso gen. Caesar, R., stockh., weiß mit rot. Mantel, eg. Maske.
 13 088 Quido, R., stockh., weiß mit rotem Mantel, egale Maske.
 13 089 Quirin, R., stockh., weiß mit rotem Mantel, egale Maske.
Nürnberg, von. Züchter Georg Schwarm, Nürnberg.
 DT 12. II. 33. WT 21. IV. 33.
Ingo von Rigi 13 052 SHSB. 29 067 (Danton v. Rigi SHSB. 21 087 — Bernice de Grand St. Bernard SHSB. 20 303) * **Asta von Wiesental 9 443** (Rigi v. Drei Lilien 7 293 — Bina v. Neu-Ulm 7 680).
- 13 090 Geisha, H., langh., weiß mit roten Platten, egale Maske.
 13 091 Gerda, H., langh., weiß mit roten Platten, egale Maske.
 13 092 Gerhild, H., langh., weiß mit braunen Platten, egale Maske.
 13 093 Gerlind, H., langh., weiß mit roten Platten, egale Maske.
 13 094 Gisela, H., langh., weiß mit braunem Mantel, egale Maske.
 13 095 Gudrun, H., langh., weiß, mit roten Platten, egale Maske.
Kammersberg, vom. Zücht. Dr. Hch. Liebhart, St. Peter a. Kammersb.
 DT 30. V. 33. WT 30. VII. 33.
Bruno von Mayerhofen 10 707 (Ivo Prinz Lachemund v. d. Heide 6 844 — Diva v. Drei Lilien 9 432) * **Nusel vom Urbachtal 9 935** (Cäsar v. Grütli 6 529 — Chlothilde v. Urbachtal 6 104).
- 13 096 Abgar, R., langh., weiß, Mantel, gleichm. Kopfz., schw. Maske.
 13 097 Abron, R., langh., weiß mit Platten, gleichm. Kopfz., schw. M.
 13 098 Adlie, H., langh., weiß, zerr. Mantel, gleichm. Kopfz., schw. M.
Margothof. Züchter O. M. Siebert, Weinböhla b. Dresden.
 DT 7. IX. 33. WT 14. XI. 33.
Oger Margothof 11 921 (Champ. Xenos v. Taubertal 9 715 — Elba Margothof 9 906) * **Cilli von Werdenfels 9 236** (Champ. Kavalier v. Großglockner 7 741 — Paula v. Drei Lilien 6 916).
- 13 099 Rasko, R., stockh., weiß mit roten Platten, egale Maske.
 13 100 Rex, R., stockh., weiß mit rotem Mantel, egale Maske.
 13 101 Rea, H., stockh., weiß mit rotem Mantel, egale Maske.
Nürnberg, von. Georg Schwarm, Nürnberg.
 DT 18. VI. 33. WT 23. VIII. 33.
Ingo von Rigi 13 052 SHSB. 29 067 (Danto v. Rigi SHSB. 21 087 — Bernice de Grand St. Bernard SHSB. 20 303) * **Barsine v. Nürnberg 10 986** (Baldo v. Wiesental 9 917 — Daihsy v. d. alten Veste 9 674).

- 13 102 Alf, R., stockh., weiß, rechtsseitig 1, linksseitig 2 rote Platten.
 13 103 Alto, R., stockh., weiß, roten zerrissenen Mantel.
 13 104 Arnd, R., langh., weiß, große rote Platten auf dem Rücken.
 13 105 Asso, R., langh., weiß, rechts- und linksseitig je 2 rote Platten.
 13 106 Anka, H., langh., weiß, mit rotem zerrissenen Mantel.
 13 107 Assra, H., langh., weiß, rechts- und linksseitig je 2 rote Platten.
Fürstenhof, vom. Züchter Felix Grimmer, Halsbrücke i. Sa.
 DT 28. VIII. 33. WT 29. X. 33.
Champ. Abs v. Grünau 10 406 (Bill v. Lindenhain 8 253 — Elfe v. Eichhorst 8 743) * **Dolly v. Silberland 11 347** (Felix v. Drei Lilien 9 781 — Blanka v. Silberland 10 294).
 13 108 Cento, R., langh., weiß, roten zerrissenen Mantel, eg. verbr. Maske.
Palmyra, von. Züchter Mathilde Grasdin-Scheffler, Riga, Lettland.
 DT 5. IX. 33. WT 6. XI. 33.
Barry von Palmyra 12 133 (Guido v. Lindenhain 10 295 — Fröken v. Hemphorn 10 674) * **Fröken von Hemphorn 10 674** (Figaro v. Rigi 9 331 SHSB. 24 530 — Milda v. Birch 8 754 SHSB. 24 064).
 13 109 Allah, R., langh., roter Mantel mit einzelnen weißen Flecken, eg. M.
 13 110 Apollo, R., langh., weiß, roter Mantel, egale Maske.
 13 111 Ares, R., langh., weiß, stark zerrissenen roten Mantel, egale Maske.
 13 112 Attila, R., langh., roter Mantel, zwei weiße Flecken, egale Maske.
 13 113 Ada, H., langh., weiß, roter zerrissener Mantel, eg. Maske.
 13 114 Arabella, H., langh., weiß, rote Flecken, unegale Maske.
Bihaberg, von. Züchter Hans Stepan, Prechbaum b. Wien.
 DT 31. VII. 33. WT 3. X. 33.
Apollo des Neiges SHSB. 29 192* (Schweiz. Sieger Emir Jura SHSB. 15 532 — Flora v. Giebel SHSB. 26 930) * **Gerutha v. Nürnberg 11 911** (Rasco v. Großglockner 10 310 — Daishy v. d. alten Veste 9 674).
 Schweiz. Sieger Emir v. Jura SHSB. 15 532 { Cuno v. Jura SHSB. 10 341 { Fleck-Cardinaux SHSB. 8 687
 { Bella-Waldvogel SHSB. 8 964
 { Freya v. Leberberg SHSB. 10 510 { Rasko-Rießbach SHSB. 8 797
 { Belline v. Leberberg SHSB. 9 278
 Flora v. Giebel { Prinz Para SHSB. 15 326 { Mönch-Plüss SHSB. 11 154
 SHSB. 26 930 { Pallas-Rigi SHSB. 10 238
 { Bella-(Grimm) SHSB. 22 928 { Barry v. Kloten SHSB. 18 275
 { Lea (Schellenberg)
- 13 115 Albin, R., langh., weiß, braune Platten am Rücken, egale Maske.
 13 116 Alex, R., langh., weiß, braune Platten am Rücken, egale Maske.
 13 117 Arko, R., langh., weiß, braune Platten am Rücken, egale Maske.
 13 118 Amur, H., langh., weiß, braune Platten am Rücken, egale Maske.
 13 119 Anna, H., langh., weiß, braune Platten am Rücken, egale Maske.
 13 120 Asta, H., langh., weiß, braune Platten am Rücken, egale Maske.
Schwarzatal, vom. Züchter Anton Baumgartner, Gloggnitz (D.-Österr.).
 DT 2. IX. 33. WT 3. XI. 33.
Tasso Gütsch SHSB. 43 402* (Uli v. Berg u. Tal SHSB. 37 481 — Nettli Deppeler SHSB. 27 023) * **Bella v. Kammersberg 11 960** (Arko v. Mayerhofen 10 389 — Yuna v. Taubertal 10 246).
 *) Abstammung unter Nr. 12 719.
- 13 121 Bachtu, R., langh., weiß, zerr. Man., gleichm. Kopfz., schw. M.
 13 122 Budin, R., langh., weiß, zerr. Man., gleichm. Kopfz., schw. M.
 13 123 Bibi, R., langh., weiß, Mantel, gleichm. Kopfz., schwarze Maske.
 13 124 Beja, H., langh., weiß, Platten, gleichm. Kopfz., schwarze Maske.
 13 125 Butte, H., langh., weiß, Mantel, gleichm. Kopfz., schwarze Maske.
Margothof. Züchter O. M. Siebert, Weinböhl a. b. Dresden.
 DT 19. IX. 33. WT 24. XI. 33.
Odabaschi Margothof 11 920 (Champ. Xenos v. Taubertal 9 715 — Elba Margothof 9 906) * **Kundry von der Käferburg 11 693** (Donnar v. d. Käferburg 9 030 — Fricka v. d. Käferburg 10 032).

- 13 126 Falko, R., langh., reinweiß, rähmf. Platten, ungleiche Maske.
 13 127 Faust, R., langh., reinweiß, rähmfarbige Platten, egale Maske.
 13 128 Fürst, R., langh., reinweiß, rähmfarbige Platten, egale Maske.
 13 129 Freya, H., langh., reinweiß, rähmfarbige Platten, egale Maske.
Vogtland, vom. Züchter Otto Spranger, Plauen i. Vogtl.
 DT 30. IX. 33. WT 30. XI. 33.
Argo v. Vogtland 10 077 (Blücher v. Pfälzerland 7 013 — Asta v. Schloßberg 8 646) * **Blanka v. Elbtal 9 647** (Wipo v. Dresden 7 630 — Irma v. Dresden 6 482).
 13 130 Adolfa, H., langh., weiß, rot. Man., gleichm. schw. verbr. M.
 13 131 Andrea, H., langh., weiß, rot. Man., gleichm. schw. verbr. M.
Schwabental, aus. Züchter Frl. Edith Mrozek, Danzig-Oliva.
 DT 1. I. 33. WT 5. III. 33.
Argus v. Meeresstern gen. Baldur 11 390 (Schweiz. Sieger Hecktor v. Emmental SHSB. 22 840 — Edith v. Pommern 8 815) * **Oeta Margothof 11 925** (Champ. Xenos v. Taubertal 9 715 — Elba Margothof 9 906).
 13 132 Bernfried, R., langh., weiß mit roten Platten, gleichmäßige Maske.
 13 133 Bernold, R., langh., weiß mit roten Platten, gleichmäßige Maske.
 13 134 Bernulf, R., langh., weiß mit roten Platten, gleichmäßige Maske.
 13 135 Bernadina, H., langh., weiß mit zerr. rot. Man., gleichm. Maske.
 13 136 Bernhild, H., langh., weiß mit 3 kleinen Platten, breite Blesse.
 13 137 Bernita, H., langh., weiß mit zerr. rot. Man., gleichm. Maske.
Schwabental, aus. Züchter Frl. Edith Mrozek, Danzig-Oliva.
 DT 16. VII. 33. WT 25. IX. 33.
Argus von Meeresstern gen. Baldur 11 390 (Schweiz. Sieger Hecktor v. Emmental SHSB. 22 840 — Edith v. Pommern 8 815) * **Oeta Margothof 11 925** (Champ. Xenos v. Taubertal 9 715 — Elba Margothof 9 906).
 13 138 Fanny, H., langh., weiß mit roten Platten, breiter Blesse.
 13 139 Freya, H., langh., weiß mit rotem zerrissenen Mantel, egale Maske.
Brenzthal, vom. Züchter Melchior Härlin, Hermaringen b. Giengen.
 DT 10. IX. 33. WT 11. XI. 33.
Iseg Margothof 11 237 (Wipo v. Dresden 7 630 — Anita v. Elbtal 9 279) * **Tila I v. Drei Lilien 11 700** (Champ. Fritz v. Drei Lilien 9 782 — Arola v. Drei Lilien 8 912).
 13 140 Caesar, R., langh., weiß mit rotem zerr. Mantel, egale Kopfz.
 13 141 Castor, R., langh., weiß mit roten Platten, egale Kopfzeichnung.
 13 142 Czar, R., langh., weiß mit rotem zerrissenen Mantel, egale Kopfz.
 13 143 Cara, H., langh., weiß mit roten Platten, egale Kopfzeichnung.
 13 144 Centa, H., langh., weiß mit roten großen Platten, egale Kopfz.
 13 145 Corla, H., langh., weiß mit roten Platten, egale Kopfzeichnung.
Goltzheim, von. Züchter Otto Gerbaulet, Bocholt i. Wf.
 DT 26. V. 33. WT 30. VII. 33.
Nero vom Uhlenhorst 12 039 (Champ. Lord v. Emmental SHSB. 24 283 — Grittli gen. Ursula v. d. Holzmühle SHSB. 24 317) * **Alma II von Wisch NHSB. 23 762*** (Champ. Lord v. Emmental SHSB. 24 283 — Frieda v. d. Oldehove NHSB. 9 912).
 *) Abstammung unter Nr. 12 322.
- 13 146 Leo, R., stockh., weiß, rot. zerr. Mantel, weiße Halskr., dkl. eg. Maske.
 13 147 Lord, R., stockh., weiß, rot. Mantel, weiße Halskr., dkl. eg. Maske.
 13 148 Leda, H., stockh., weiß, rot. Mantel, weiße Halskr., dkl. eg. Maske.
 13 149 Loni, H., stockh., weiß, rot. Mantel, weiße Halskr., dkl. eg. Maske.
Kesselberge, vom. Züchter Otto Brettar, Berlin-Zehlendorf.
 DT 3. IX. 33. WT 5. XI. 33.
Falk von Hemphorn 10 670 (Figaro v. Rigi 9 331 SHSB. 24 530 — Milda v. Birch 8 754 SHSB. 24 064) * **Ada von Lichtenrode 11 736** (Baron v. Silertal 8 188 — Armine v. Nagel 11 733).

- 13 150 Eros, R., langh., weiß, rote Platten, eg. Kopfz., breit. Stirnband.
Gütsch. Züchter F. Mannuß, Luzern (Schweiz). Besitzer: Frau L. Feucht, Diessen a. Ammersee.
DT 27. I. 29. WT 28. III. 29.
Schweiz. Sieger Emir Jura SHSB. 15 532 (Cuno v. Jura SHSB. 10 341 — Freya v. Leberberg SHSB. 10 510) * **Netti Deppeler gen. Nora SHSB. 27 023** (Bellisar Rigi SHSB. 17 032 — Edith v. Jura SHSB. 15 534).
Stammbaum unter Nr. 12 771.
- 13 151 Argo, R., langh., brauner Mantel, weiß abgesetzt.
13 152 Arga, H., langh., brauner Mantel, weiß abgesetzt.
Wuhleheide, von der. Züchter Gustav Herden, Oberschöneweide.
DT 10. II. 32. WT 15. IV. 32.
Buddah v. Ladeburg 9 757 (Alex v. Flaachtal 8 716 SHSB. 18 256 — Armina v. Lindenhain 7 737) * **Elvira v. Schlesierland 10 180** (Barry v. Schlesierland 8 367 — Amantha v. Schlesierland 8 092).
- 13 153 Argus, R., langh., rote Platten und egale Maske.
13 154 Arras, R., langh., rote Platten, egale Maske.
13 155 Atilla, R., langh., rote Platten, egale Maske.
13 156 Astrit, H., langh., roten zerrissenen Mantel, egale Maske.
Horloffthal, vom. Züchter Otto Wagner I, Ruppertsburg (Hessen).
DT 1. I. 33. WT 5. III. 33.
Seppel v. Urbachtal 11 383 (Asor v. d. Wasserscheide 10 221 — Annaliese v. d. Schenkenburg 8 715) * **Astrit v. Haus Maisch 11 005** (Athos v. d. Günthersburg 8 958 — Asta v. Voßberta 9 307).
- 13 157 Baldo, R., langh., weiß mit roten Platten, Rücken eins. Platten.
13 158 Barry †, R., langh., weiß mit roten Platten, Rücken- u. Seitenplatten.
13 159 Blücher, R., langh., weiß, rote Platten, Rücken- u. Seitenplatten.
13 160 Beate †, H., langh., weiß mit rotem zerrissenen Mantel.
13 161 Bella, H., langh., weiß mit roten Platten, Rücken- u. Seitenplatten.
13 162 Bina, H., langh., weiß mit roten Platten, Rücken- u. Seitenplatten.
Böhmatal, vom. Züchter Walter Menzel, Walsrode (Hannover).
DT 28. VII. 33. WT 25. IX. 33.
Baldo v. Wiesental 9 917 (Arno v. d. Glocke 7 728 — Bina v. Neu-Ulm 7 680) * **Asta v. Böhmatal 11 703** (Egon v. Falkenstein 7 804 — Anita v. Westend 10 723).
- 13 163 Bär, R., stockh., rote Platten, egale Maske.
13 164 Barri, R., stockh., rote Platten, egale Maske.
13 165 Basko, R., stockh., rote Platte über dem Rücken, egale Maske.
13 166 Benno, R., langh., roten Mantel, egale schwarzbraune Maske.
13 167 Baldo, R., langh., rote Platten, egale Maske.
13 168 Berra, H., stockh., roten Mantel, egale Maske.
Albtal, vom. Herm. Bullinger, Durmersheim.
DT 5. VII. 33. WT 5. IX. 33.
Armin v. d. Scherenburg 9 829 (Champ. Kavalier v. Großglockner 7 741 — Lionne v. Steigerwald 8 182) * **Alma v. Albtal 12 311** (Fedor v. Neuhof SHSB. 29 010 — Marona v. Urbachtal 9 805).
- 13 169 Arno, R., langh., weiß mit roten Platten, schwarz verbräunte Maske.
13 170 Anica, H., langh., ziemlich weiß, 2 rote Flecken, eg. Kopfzeichnung.
13 171 Anny, H., langh., roter geteilter Mantel, egale Maske.
13 172 Asta, H., langh., rotbrauner zerr. Mantel, dunkle Gesichtsmaske.
Drei Aehren, von. Anton Högl, Ergolding (NBy).
DT 3. VIII. 33. WT 6. X. 33.
Ali-Pascha v. Tattusjungen 10 424 (Tasso II v. Pleißenland 6 546 — Cessi Margothof 10 398) * **Alma v. d. Trausnitz 12 140** (Champ. Fritz v. Drei Lilien 9 782 — Aida v. Hohen-Salzburg 10 827).

- 13 173 Adam, R., langh., zerrissener Mantel, egale Kopfzeichnung.
13 174 Adlon, R., langh., zerrissener Mantel, egale Kopfzeichnung.
13 175 Alfons, R., langh., zerrissener Mantel, egale Kopfzeichnung.
13 176 Amor, R., langh., zerrissener Mantel, egale Kopfzeichnung.
13 177 Amunsen, R., langh., zerrissener Mantel, egale Kopfzeichnung.
13 178 Arass, R., langh., zerrissener Mantel, egale Kopfzeichnung.
Gratwein, von. Züchter Fritz Posch, Gratwein, Steiermark.
DT 14. IX. 33. WT 15. XI. 33.
Elmar v. Ossiacher-Tauern 11 542 (Cäsar v. Ossiacher-Tauern 10 378 — Garda v. Drei Lilien 9 786) * **Eva v. Mayerhofen 12 130** (Gran Margothof 10 975 — Diva v. Drei Lilien 9 432).
- 13 179 Oger, R., langh., weiß mit roten Platten, egale Kopfzeichnung.
13 180 Olaf, R., langh., weiß mit rotem Mantel, egale Kopfzeichnung.
13 181 Osmann, R., langh., weiß, roter zerr. Mantel, eg. Kopfzeichnung.
13 182 Ottelo, R., langh., weiß, roter zerr. Mantel, eg. Kopfzeichnung.
13 183 Orsa, H., stockh., weiß, roter zerr. Mantel, eg. Kopfzeichnung.
13 184 Ottela, H., stockh., weiß, roter zerr. Mantel, eg. Kopfzeichnung.
Werdenfels, von. Züchter Christian Wagner, Markt-Rettenbach.
DT 6. IX. 33. WT 8. XI. 33.
Champ. Fritz v. Drei Lilien 9 782 (Schweiz. Sieger Emir Jura SHSB. 15 532 — Ruth v. Drei Lilien 7 298) * **Herzogin v. Werdenfels 11 375** (Champ. Fritz v. Drei Lilien 9 782 — Dora v. Werdenfels 9 680).
- 13 185 Natzl, R., stockh., weiß, roten Mantel, egale Maske.
13 186 Nelson, R., stockh., weiß, roten Mantel, egale Maske.
13 187 Neptun, R., stockh., weiß, roten zerrissenen Mantel, egale Maske.
13 188 Normus, R., stockh., weiß, rähmfarbigen Mantel, egale Maske.
13 189 Nors, R., stockh., weiß, roten Mantel, egale Maske.
13 190 Nixe, H., stockh., weiß, roten Platten, egale Maske.
Taubertal, vom. Züchter Hans Meyer, Neumarkt (Opf.).
DT 5. IX. 33. WT 6. XI. 33.
Ingo v. Rigi 13 052 (Danto v. Rigi SHSB. 21 087 — Bernice de Grand St. Bernard SHSB. 20 303) * **Freda v. Taubertal 11 437** (Bayard v. Neu-Ulm 9 022 — Zuna v. Taubertal 10 252).
- 13 191 Ilko, R., stockh., weiß mit roten Platten, egale Maske.
13 192 Jörg, R., stockh., weiß mit roten Platten, egale Maske.
13 193 Junker, R., stockh., weiß mit roten Platten, egale Maske.
13 194 Ines, H., stockh., weiß mit roten Platten, egale Maske.
Hemphorn, vom. Züchter Hermann Lippert, Berlin-Schöneberg.
DT 17. IX. 33. WT 20. XI. 33.
Siegfried's Dictator 12 038 NHSB. 20 650 (Diviko v. Blauen Berg SHSB. 31 710 — Siegfried's Alerte NHSB. 9 251) * **Siegfried's Elfi 12 196 NHSB. 22 355** (Holl. Champ. Figaro v. Rigi 9 331 — Siegfried's Aemira NHSB. 9 252).
- 13 195 Cäsar, R., stockh., rotscheck, egale Maske.
13 196 Castor, R., langh., weiß mit rotbraunem Mantel, egale Maske.
13 197 Claus, R., stockh., weiß mit roten Platten, egale Maske.
13 198 Czar, R., langh., weiß, rähmf. Mantel, egale verbr. Maske.
13 199 Centa, H., stockh., rotscheck, egale Maske.
13 200 Cilli, H., stockh., rotscheck, dunkle egale Maske.
Michaelisburg, von der. Züchter August Herrndobler, München.
DT 29. VIII. 33. WT 30. X. 33.
Baer von Watzmann 10 840 (Pyrrhus v. Drei Lilien 6 915 — Dina v. d. Schillerlinde 8 790) * **Antje vom Waldfrieden 10 887** (Pyrrhus v. Drei Lilien 6 915 — Rena v. Taubertal 8 685).



Ares von Grünau 10407
 (Elfe v. Eichhorst 8743 - Bill v. Lindenhain 8253).
 Züchter u. Besitzer: Stadtrat a. D. L. Stein, Grünau-Berlin.

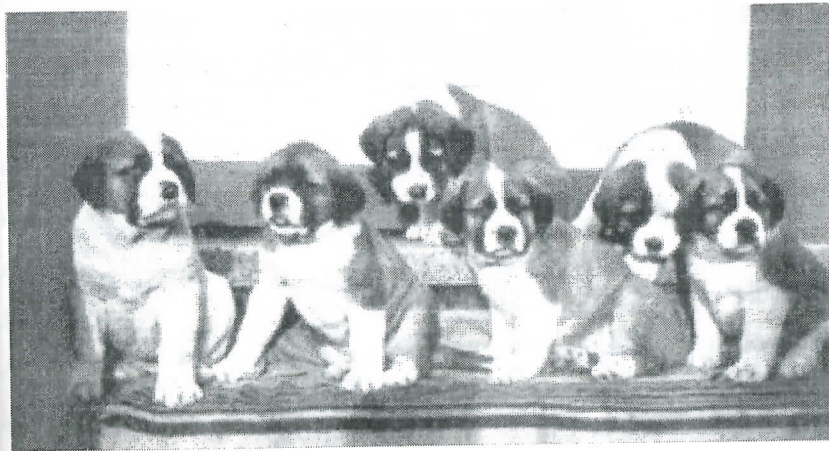

Wurf nach Ingo v. Rigi 13 052 SHSB. 29 067 aus Aja v. Freudenfels 11 549.
 Züchter: Frau H. Johannsen, Sangerhausen.

Geschützte Zwingernamen.

- Albtal vom.** Bullinger Hermann, Durmersheim Amt Rastatt.
- Bad Mergentheim, von.** Hammer, Erika, Fräulein, Bad Mergentheim.
- Ballenstedt a. Harz, von.** Grell Max, Ballenstedt a. Harz.
- Bellinhof von.** Bellin Gertrud, Frau Berlin-Wittenau.
- Bergwäldle, vom.** Popp August, Berg-rheinfeld.
- Bernhardin, von.** Bleier Albin, Rohrbach-Mühlkreis (O.-Österr.).
- Bihaberg, von.** Stepan Hans, Wien XV.
- Brunntal, von.** Oelbrunner Magdalena, Frau, München 54.
- Buschackshof, von.** Buschack Berthold, Cablow Post Zernsdorf.
- Cotta's Eichen, von.** Wolf Kurt, Tharandt i. Sa.
- Drei Aehren, von.** Högl Anton, Ergolding b. Landshut a. d. Isar.
- Erfststrand, vom.** Hermanns Heinrich Bedburg a. d. Erft.
- Erlenkamp, vom.** Lockler Otto, Hamburg 8.
- Eulendorf, von.** Mischock Max, Eilenburg, Provinz Sachsen.
- Filstal, vom.** Rösch Georg, Geisingen-Altenstadt.
- Fränkischen Schweiz, von der.** Heß Ludwig, Nürnberg.
- Friedhofen, vom.** Sauer Michael, Mühlheim a. Main.
- Friedrichshöhe I, von der.** Sokoll Martha, Frau, Berlin NO. 18.
- Fürstenhof, vom.** Grimmer Felix, Halsbrücke i. S.
- Fuggenstadt, von der.** Klotz Franz, Augsburg-Pfersee.
- Georgenheim, vom.** George Paul, Berlin-Zehlendorf.
- Georgenhof, von.** Meyer Georg, Großilsede i. Hannover.
- Georgshof, vom.** Streit Georg, Augsburg.
- Gleisenthal, vom.** Pauly Adolf, Berlin W 7.
- Golzheimplatz, vom.** Willms August, Düsseldorf.
- Gratwein, von.** Posch Franz, Gratwein, Steiermark.
- Hallerschloß, vom.** Meder Leonhard, Nürnberg.
- Hanauerland, vom.** Rauscher David, Kork i. Baden.
- Hangelsberg, vom.** Kluß Paul, Hangelsberg b. Berlin.
- Hochheim, von.** Mehler Franz, Hochheim a. Main.
- Hoherrodskopf, vom.** Lindt Heinrich 8ter, Grebenheim i. Ob.-Hess.
- Holzland, vom.** Claus Werner, Reichenbach i. Th.
- Horlofftal, vom.** Wagner Otto, Ruppertsburg.
- Illerberg, vom.** Sälzle Alois, Illerberg.

- Karlshöhe**, von der. Seidel Paul, Reichenbach-Cunsdorf.
- Kattenbusch**, vom. Gesthuysen Johannes, Gesthuysen, Xanten-Land.
- Kieve'ngshorst**, vom. Veltwisch Carl, Lingen a. d. Ems.
- Klosterhard**, von. Wischermann Hch., Ob.-Osterfeld.
- Klostermühle**, von der. Rommel Albert, Denkendorf.
- Kottmar**, vom. Donath Richard, Eibau i. Sa.
- Langersheim**, von. Langer Paul, Neubuch b. Berlin.
- Lessingstadt**, von der. Neumann Paul, Kamenz i. Sa.
- Liebergasberg**, vom. Raaf Peter, Köln-Worringen.
- Lindenbrunn**, vom. Martin Aug., Wald-fischbach, Pfalz.
- Maintal**, vom. Kirschenstein Karl, Raunheim.
- Marrau**, von der. Back Hans, Hofheim.
- Marthasruh**, von. Götz Gustav, Glienike-Nordbahn.
- Michaelisburg**, von der. Herrndobler August, München.
- Morungsburg**, von der. Eller-Eberstein, Frau Baronin, Morungen i. H.
- Münsterland**, vom. Niehörster, Paul, Harsewinkel i. Wf.
- Neckartal**, vom. Horn Fritz jun., Plankstadt i. Baden.
- Neulustheim**, von. Hibbeler Frau, Obermenzing b. München.
- Norden**, vom. Kasten Georg, Altona-Osdorf.
- Obofrit**, von. Kiencke Hugo, Schwe-rin i. M.
- Osmarsleben**, von. Hühne Carl, Osmarsleben.
- Ostfreesenland**, von. Garelt's Frieda, Fräulein, Tidofeld b. Norden.
- Paartal**, vom. Zerle Lorenz, München.
- Panketal**, vom. Grunwald Emmy, Fräulein, Berlin-Blankenburg.
- Partnach**, von der. Bodenmeier Hans, Garmisch.
- Pfalzgau**, vom. Magin Julius, Eppstein, Pfalz.
- Rehheide**, von der. Becker Josef, Wiesenkotten.
- Reichenhainer Höhe**, von der. Seydel Fritz, Chemnitz i. Sa.
- Rheinpark**, vom. Fetten Michael, Düsseldorf.
- Rodalb**, von der. Edrich Otto, Rodalben i. Pfalz.
- Rostockhöhe**, von der. Berthold Martin, Tann i. Niederb.
- Saarbrücken**, von. Poß Heinrich, Saarbrücken 5.
- Siegerwald**, vom. Eisenmann Georg, Rothenburg ob. d. Tauber.
- Sorbengau**, von dem. Deutsch Albert, Eilenburg i. Sa.
- Schifferstadt** von. Mayer Johannes, Schifferstadt.
- Schloß Filseck**, vom. Gerlach Carl, Faurndau, O.-A. Göppingen.
- Schloß Wildenstein**, von. Reupke Adolf, Neuhausen i. Baden.
- Schwabental**, aus. Mrozek Edith, Fräul., Danzig-Oliva.
- Schwarzatal**, vom. Baumgartner Anton, Gloggnitz, Nieder-Österreich.
- Schwarzen Grat**, vom. Laux Josef, Otterswang.
- Stadtwald**, vom. Massing A., Gelsenkirchen.
- Stille**, von der. Weidt Carl, Schmalkalden i. Th.
- Teck**, von der. Pfändter Emil, Kirchheim-Teck.
- Tempelhof**, vom. Stork Max, Berlin-Tempelhof.
- Trausnitz**, von der. Düll Hans, Lands-hut a. d. Isar.
- Wedeler-Aue**, von der. Hardorp Jonny, Wedel-Schulau.
- Wellerhof**, vom. Weiler Albert, Göppingen.
- Weser**, von der. Maier Alwin, Varlosen (Hann. Münden-Land).
- Wolf's Eck**, vom. Wolf Martin H., Weinböhl a. b. Dresden.
- Wolfstal**, von. Martin Karl, Wolfstal Nieder-Österr.
- Wolkenburg**, von der. Overath Peter, Bonn a. Rhein.
- Wuhleheide**, von der. Herden Gustav, Berlin-Oberschöneweide.
- Wutachfels**, von. Jost Karl, Bonn-dorf i. Schwarzwald.
- Zährenschloß**, vom. Lumpf Christian, Wannweil.



3 Wochen alte Welpen nach Siegfried's Dictator 12038 NHSB 20650 aus Siegfried's Elfi 12196 NHSB 22355. Züchter: Herm. Lippert, Berlin-Schöneberg. Zwinger von Hemphorn.

Namensverzeichnis.

- Abtal**, vom. Argo 12306, Armin 12307, Arno 12308, Arri 12309, Astor 12310, Alma 12311, Bär 13163, Barri 13164, Basko 13165, Benno 13166, Bruno 13167, Berra 13168.
- Alten Veste**, von der. Kamilla 12596, Kora 12597, Leo 12598, Lord 12599, Lothar 12600, Lady 12601, Leda 12602.
- Alt-Wartburg**, von. Bär 12266, Barry 12267, Benno 12268, Byros 12269, Berna 12270, Budi 12271, Cäsar 12785, Cuno 12786, Christa 12787.
- Amalienburg**, von der. Falko 12556, Faust 12557, Favor 12558, Fred 12559, Frika 12560.
- Ammertal**, vom. Cäsar 12246, Cuno 12247, Cita 12248.
- Bad Mergentheim**, von. Ajax 12832, Allasch gen. Greif 12833, Adda 12834, Asta 12835, Aya 12836.
- Bärenau**, von der. Banjo 12077, Busso 12078, Barda 12079, Berka 12080, Blondi 12081, Bussi 12082, Cito 12615, Crino 12616, Cyrus 12617.
- Ballenstedt am Harz**. Ajax 12818, Aja 12819.
- Bauern Jörg**, vom. Balder 12944, Barry 12945, Bella 12946.
- Bellinhof**, von. Achat 12700, Ajax 12701, Ali-Pascha 12702, Argus 12703, Arri 12704, Adda 12705.
- Belmont**, de. Fram 12023, Favorite 12024 gen. Blanche.
- Bernhardin**, von. Appollo 12097.
- Bihaberg**, vom. Allah 13109, Apollo 13110, Ares 13111, Atilla 13112, Ada 13113, Arabella 13114.
- Böhmetal**, vom. Baldo 13157, Barry 13158, Blücher 13159, Beate 13160, Bella 13161, Bina 13162.
- Breitenberg**, vom. Baldo 12107, Bal-dur 12108, Barry 12109, Brutus 12110, Berna 12111, Betty 12112, Cäsar 12720, Carola 12721, Cylla 12722, Donar 12972, Dux 12973, Daisy 12974, Diana 12975, Dina 12976, Dolly 12977.
- Brenztal**, von. Emir 12772, Erwin 12773, Erna 12774, Fanny 13138, Freya 13139.
- Brunntal**, von. Alex 12142, Ali 12143, Amor 12144, Arco 12145, Arry 12146, Bär 13065, Baron 13066, Barry 13067, Bernd 13068, Bella 13069, Berna 13070.
- Buschackshof**, von. Aar 12904, Al-lerich 12905, Ardy 12906, Arko 12907, Asra 12908.
- Clarushof**, vom. Baldur 13017.
- Cotta's Eichen**, von. Arras 12410, Asta 12411.
- Drei Aehren**, von. Adjutant 12525, Alarm 12526, Arno 12527, Athos 12528, Aida 12529, Attake 12530.
- Drei Lilien**, von. Uko 12032, Ulma 12033, Ursa 12034, Vroni 12035, Waldo 12276, Wallo 12277, Wip-po 12278, Wanda 12279, Wera 12280, Wolga 12281, Xanthor 12282, Xenos 12283, Xerxes 12284, Yak 12853, Yoro 12854, York I 12855, Yama 12856, Yuma 12857.
- Duffesbach**, vom. Bär 12286, Barry 12287, Benno 12288, Betty 12289, Berta 12290, Blanka 12291.
- Ebrachtal**, vom. Dango 12323, Dan-ton 12324, Darras 12325, Delo 12326, Drusus 12327, Daisy 12328.
- Elbtal**, von. Emir 12106.
- Erfstrand**, vom. Ajax 13031, Araks 13032, Arko 13033, Arri 13034, Ada 13035, Asta 13036.
- Erlenkamp**, vom. Arras 12285.
- Falkenhof**, vom. Carli 12926, Cun-no 12927, Cilli 12928.
- Falkenstein**, vom. Nelson 12929, Ne-

stor 12 930, Nelta 12 931, Netti 12 932, Norma 12 933.
Filstal, vom. Arius 12 491, Arno 11 492, Arras 12 493, Armin 12 494, Alma 12 495, Arola 12 496.
Forstenwalde, vom. Barry 12 300, Berno 12 301, Blücher 12 302, Bob 12 303, Bruno 12 304, Blanka 12 305.
Fränkischen Schweiz, von der. Arco 13 054, Arnim 13 055, Alma 13 056, Apis 13 057.
Freudenfels, von. Bachus 12 429, Bär 12 430, Baldur 12 431, Barry 12 432, Bernd 12 433, Brutos 12 434.
Friedhofen, von. Aras 12 723, Amanda 12 724, Anni 12 725, Arola 12 726.
Friedrichshöhe, von der. Armin 12 094, Asso 12 095, Ami 12 096.
Fürstenhof, von. Alf 13 102, Alto 13 103, Arnd 13 104, Asso 13 105, Anka 13 106, Asra 13 107.
Fuggerstadt, von der. Arco 12 272, Arno 12 273, Alma 12 274, Asta 12 275.
Georgenheim, von. Ajax 12 384, Argos 12 385, Asta 12 386.
Georgenhof, vom. Arno 12 571, Arosa 12 572, Alissa 12 573, Attila 12 574.
Gleisental, vom. Arth 12 947, Artur 12 948, Artus 12 949.
Goltzheim, von. Ajax 12 317, Amor 12 318, Arnim 12 319, Artus 12 320, Anka 12 321, Aurora 12 322, Baldur 12 761, Barry 12 762, Benno 12 763, Bodo 12 764, Betty 12 765, Britta 12 766, Cäsar 13 140, Castor 13 141, Czar 13 142, Cara 13 143, Centa 13 144, Corla 13 145.
Goltzheimplatz, vom. Astor 12 837, Azor 12 838, Afra 12 839, Asta 12 840.
Gorley, von der. Baldo 12 554, Basso 12 555, Carmen 13 023, Comtesse 13 024.
Gratwein, von. Adam 13 173, Adlon 13 174, Alfons 13 175, Amor 13 176, Amunsen 13 177, Araso 13 178.
Großglockner, vom. Wastl 12 456, Wito 12 457, Wodan 12 458, Wanda 12 459, Wera 12 460, Wilma 12 461, Xena 12 462, Zeno 12 767, Zeus 12 768, Zara 12 769, Zita 12 770, Zuna 12 771, Annamirl 13 022.
Grünau, von. Baal 12 122, Basko 12 123, Baba 12 124, Caba 12 587, Caris 12 588, Carusa 12 589, D'Abs 12 961.
Grüttli, vom. Harry 12 153, Hektor

12 154, Horst 12 155, Hella 12 156, Jakl 12 540, Illo 12 541, Ingo 12 542, Ilse 12 543, Irma 12 544.
Gütsch. Eros 13 150, Jörg 12 083.
Hallerschloß, vom. Argo 12 797, Astor 12 798, Adolfine 12 799, Alfra 12 800, Alma 12 801, Asta 12 802.
Hanauerland, vom. Alex 12 209, Armin 12 210, Anni 12 211, Barry 12 509, Bella 12 510, Betty 12 511, Blanka 12 512, Cäsar 12 775, Carro 12 776, Claus 12 777, Carmella 12 778.
Hangelsberg, vom. Argo 12 231, Argus 12 232, Arno 12 233, Alma 12 234, Anita 12 235, Anker 12 236.
Hartenfels, von. Caesar 12 994, Carlo 12 995, Cilla 12 996, Cora 12 997.
Haus, vom. Egon 12 219, Elsa 12 220.
Heldrastein, von. Cäsar 12 227, Carlo 12 228, Cora 12 229, Cordula 12 230.
Hemphorn, von. Hugin 12 899, Helwa 12 900, Hymne 12 901, Ilko 13 191, Jörg 13 192, Junker 13 193, Ines 13 194.
Hochheim, von. Armin 12 678, Arno 12 679, Arras 12 680, Astor 12 681, Asta 12 682.
Höchsten Sternwarte, von der. Barry 12 159, Bill 12 160, Bluto 12 161, Bella 12 162, Betty 12 163, Blanka 12 164.
Hoherrodskopf, vom. Alrin 12 803, Ares 12 804, Argo 12 805, Arno 12 806, Anny 12 807, Asta 12 808.
Horloffthal, vom. Argus 13 153, Arras 13 154, Attila 13 155, Astrit 13 156.
Jägerhof, vom. Elgen gen. Marko 12 893, Emir 12 894, Emmo gen. Wotan 12 895, Eros 12 896, Estor 12 897, Etzel 12 898.
Illerberg, vom. Alban 12 329, Alex 12 330, Arth 12 331, Arko 12 332, Alma 12 333, Asta 12 334, Barry 12 886, Basko 12 887, Berndt 12 888, Bruno 12 889, Betty 12 890, Blanka 12 891.
Johannisburg, von der. Ajax 12 618, Ali Pascha 12 619, Afra 12 620, Annemie 12 621, Ara 12 622, Asra 12 623.
Isarau, von der. Arko 12 011, Arno 12 012, Aron 12 013, Aida 12 014, Amore 12 015, Asta 12 016, Bär 12 361, Bary 12 362, Bunny 12 363.
Kammersberg, vom. Cäsar 12 450, Caro 12 451, Castor 12 452, Cicero 12 453, Carla 12 454, Christler 12 455, Dagogobert 12 630, Ditmar 12 631, Daisy

12 632, Dolli 12 633, Dorle 12 634, Emir 12 715, Ereke 12 716, Edda 12 717, Faun 12 718, Fürst 12 719, Geisha 13 090, Gerda 13 091, Gerhild 13 092, Gerlind 13 093, Gisela 13 094, Gudrun 13 095.
Kattenbusch, vom. Achat 12 444, Ajax 12 445, Alarm 12 446, Anker 12 447, Apoll 12 448, Ada 12 449, Benno 12 920, Boris 12 921, Bella 12 922, Betty 12 923, Blanka 12 924, Bora 12 925.
Kesselberge, vom. Harro 12 025, Hermes 12 026, Hedda 12 027, Henny 12 028, Hilda 12 029, Hummel 12 030, Ina 12 508, Koko 12 655, Karla 12 656, Kora 12 657, Leo 13 146, Lord 13 147, Leda 13 148, Loni 13 149.
Kievelingshorst, vom. Alex 12 561, Apoll 12 562, Arco 12 563, Adda 12 564, Asta 12 565, Aurora 12 566.
Klosterhard, von. Ajax 12 005, Amor 12 006, Arbon 12 007, Argus 12 008, Astor 12 009, Anita 12 010.
Klostermühle, von der. Alex 12 237, Argo 12 238, Arno 12 239, Astor 12 240, Alma 12 241, Anny 12 242.
Krone, von der. Egon 12 292, Ella 12 293, Elly 12 294, Elsa 12 295, Else 12 296, Emmy 12 297, Fritz 12 298, Fanny 12 299, Gaston 12 545, Goßwin 12 546, Graf 12 547, Günther 12 548, Gisella 12 549, Gunda 12 550, Hanns 12 664, Harras 12 665, Hella 12 666, Jakl 12 710, Jockel 12 711, Jörg 12 712, Ingo 12 713, Juno 12 714, Kando 12 864, Kasper 12 865, Klara 12 866, Kyra 12 867, Leo 12 868, Lord 12 869, Luckas 12 870, Lump 12 871, Liesel 12 872, Lina 12 873, Marko 12 874, Max 12 875, Michel 12 876, Mino 12 877, Moritz 12 878, Mädi 12 879.
Ladeburg, von. Cora 12 416.
Langersheim, von. Argo 12 743, Armin 12 744, Astor 12 745, Ada 12 746, Asta 12 747.
Lautrach, von. Falko 12 118, Faust 12 119, Freda 12 120, Freya 12 121, Gaston 12 147, Goswin 12 148, Greif 12 149, Guido 12 150, Gerda 12 151, Gretl 12 152, Hektor 12 909, Hergo 12 910, Horst 12 911, Helga 12 912, Hella 12 913.
Leberberg, vom. Baldur 12 387.
Lessingstadt, von der. Alex 12 404, Arth 12 405, Afra 12 406, Ami 12 407, Anita 12 408, Asta 12 409.

Liebergasberg, von. Arco 13 041, Argo 13 042, Arras 13 043, Asco 13 044, Astor 13 045, Asta 13 046.
Lockhausen, von. Barry 12 641, Bello 12 642, Bodo 12 643, Bärbel 12 644, Bella 12 645, Britta 12 646.
Lotten, von. Meldor 12 176.
Mainratte, von der. Alex 12 880, Arko 12 881, Armin 12 882, Arno 12 883, Athos 12 884.
Maintal, vom. Arco 12 668, Arno 12 669, Alice 12 670, Alma 12 671, Anita 12 672, Asta 12 673.
Margothof. Pätus 12 017, Pandu 12 018, Pantalon 12 019, Partel 12 020, Piso 12 021, Phädra 12 022, Quackel 12 084, Questor 12 085, Quichna 12 086, Quietto 12 087, Quorra 12 088, Quibo 12 089, Ratz 12 113, Ravyl 12 114, Rival 12 115, Rakka 12 116, Rheha 12 117, Sapor 12 341, Schlamyl 12 342, Schussel 12 343, Schlumpe 12 344, Schnur 12 345, Tabor 12 374, Talut 12 375, Tatius 12 376, Ternate 12 377, Tethes 12 378, Thenis 12 379, Unam 12 417, Urach 12 418, Urian 12 419, Unke 12 420, Usta 12 421, Vagand 12 497, Varius 12 498, Vellejus 12 499, Vertot 12 500, Verus 12 501, Vacuna 12 502, Wilisch 12 988, Wipo 12 989, Wippel 12 990, Wobst 12 991, Wohle 12 992, Wuschke 12 993, Xampont 13 037, Xigold 13 038, Xentania 13 039, Xerxa 13 040, Yami 13 071, Yarak 13 072, Yogi 13 073, Ysop 13 074, Yukon 13 075, Yvette 13 076, Zutsch 13 077, Zulle 13 078, Zullpa 13 079, Abgar 13 096, Abbron 13 097, Adlie 13 098, Bachtu 13 121, Budin 13 122, Bibi 13 123, Beja 13 124, Butte 13 125.
Marienthal, vom. Cyrus gen. Barry 12 036, Cilly 12 037, Dally 12 627, Detje 12 628, Dina 12 629, Emir 12 848, Ekkehard 12 849, Elk 12 850, Elfi 12 851, Elly 12 852.
Marthasruh, von. Abs 12 809, Ali-Pascha 12 810, Arco 12 811, Alma 12 812, Asta 12 813.
Marzahn, von. Bärbele 12 031.
Mayerhofen, von. Elmo 12 125, Emir 12 126, Estor 12 127, Edda 12 128, Elly 12 129, Eva 12 130.
Meeresstern, vom. Barry 12 104, Britta 12 105, Carla 12 388, Carmen-Sascha 12 389, Cilli 12 390, Cora 12 391, Dieter-Barry 12 706, Donar-Freund 12 707, Daihsy-Senta 12 708, Dolly 12 709.

Meierhof, von. Danko 12 346, Drusus 12 347, Dujax 12 348, Dina 12 349, Elmo 12 350, Estor 12 351, Elvira 12 352, Esta 12 353, Falko 12 940, Faust 12 941, Fanny 12 942, Freya 12 943.

Merbachtal, vom. Barry 12 312, Blücher 12 313, Bluto 12 314, Brunno 12 315, Blanka 12 316.

Michaelisburg, von der. Cäsar 13 195, Castor 13 196, Claus 13 197, Czar 13 198, Centa 13 199, Cilli 13 200.

Morungsburg, von der. Ado 12 213, Alf 12 214, Ari 12 215, Axel 12 216, Adda 12 217, Anja 12 218.

Mühlenburg, von der. Barry 12 788, Bella 12 789.

Münsterland, vom. Achim 12 392, Arko 12 393, Aron 12 394, Asso 12 395, Aja 12 396, Amanda 12 397, Bär 12 603, Britta 12 604, Burga 12 605.

Muldenstrand, vom. Balto 13 008, Bodo 13 009, Bella 13 010, Betti 13 011, Blanka 13 012.

Muldental, von. Baldur 12 203, Barry 12 204, Botho 12 205, Brünning 12 206, Bella 12 207, Berna 12 208.

Munichia. Ajax 12 962, Alex 12 963, Amor 12 964, Apollo 12 965, Arco 12 966, Alma 12 967.

Neckartal, vom. Aigir 12 635, Ajax 12 636, Arth 12 637, Adda 12 638, Anni 12 639, Asta 12 640.

Neulustheim, von. Ali 12 858, Atmar 12 859, Adda 12 860, Alfa 12 861, Asta 12 862, Astrid 12 863.

Neudorf, von. Alex 12 098, Argo 12 099, Armin 12 100, Astor 12 101, Anitta 12 102, Assi 12 103.

Neu-Ulm, von. Olaf 12 165, Omar 12 166, Orkus 12 167, Osmann 12 168, Orsa 12 169, Ortrud 12 170, Pascha 12 732, Pasto 12 733, Prinz 12 734, Paula 12 735, Pia 12 736.

Niedersachsen, von. Benno 12 624, Blücher 12 625, Bernotte 12 626.

Norden, vom. Alo 12 513, Aida 12 514, Alice 12 515, Alma 12 516, Asta 12 517, Astrid 12 518, Baldo 13 018, Beate 13 019, Bellona 13 020, Blanka 13 021.

Nürnberg, von. Janus-Pluto 12 368, Ingo 12 369, Jung-Barry 12 370, Jupiter 12 371, Irene 12 372, Juno 12 373, Kastor 12 435, Kuno 12 436, Kora 12 437, Leander 12 438, Leo 12 439, Linus 12 440, Lion 12 441, Lord 12 442, Leda 12 443, Marco 12 567, Muck 12 568, Milda 12 569,

Myrrha 12 570, Neptun 12 674, Nero 12 675, Nestor 12 676, Normus 12 677, Odin 12 984, Orfa 12 985, Ossa 12 986, Ossy 12 987, Pascha 13 080, Perseus 13 081, Pluto 13 082, Prinz 13 083, Pyrrhus 13 084, Pyrrha 13 085, Quaestor 13 086, Quasso 13 087, Quido 13 088, Quirin 13 089, Rasko 13 099, Rex 13 100, Rea 13 101.

Ortsburg, von der. Achilles 12 590, Ajax 12 591, Amor 12 592, Atheros 12 593, Adele 12 594, Arola 12 595, Barry 12 934, Bernd 12 935, Buranus 12 936, Buto 12 937, Babi 12 938, Bulma 12 939.

Ortsburg-Röderberg, von der. Bob 12 067, Bella 12 068, Betty 12 069, Bina 12 070, Blanka 12 071.

Osmarsleben, von. Ali 12 663.

Ossiacher-Tauern, von. Faust 12 531, Fels 12 532, Fürst 12 533.

Ostfreesenland, vom. Asor 13 025, Antje 13 026, Assa 13 027, Asta 13 028.

Paartal, vom. Alex 12 998, Arco 12 999, Arry 13 000, Alma 13 001.

Palmyra, von. Barol 12 132, Barry 12 133, Bengo 12 134, Brahma 12 135, Cento 13 108.

Panketal, vom. ABo 12 463, Ada 12 464, Ange 12 465, Anka 12 466.

Paradies, von. Carlo 12 606, Camilla 12 607, Cilli 12 608.

Partnach, von der. Arco 13 047, Aron 13 048, Alba 13 049, Alfa 13 050, Arna 13 051.

Paulinenhof, vom. Cäsar 12 171, Carol 12 172, Castor 12 173, Clarus 12 174, Christa 12 175, Dagmar 12 534, Darling 12 535, Doyan 12 536, Drusus 12 537, Diwa 12 538, Dora 12 539, Elly 12 667, Freya 13 029, Frido 13 030.

Peterhof, von. Boll 12 265.

Pfännerhöhe, von der. Egon 12 467, Estor 12 468.

Pfalzgau, vom. Alex 12 090, Alfa 12 091, Alice 12 092, Anni 12 093, Barry 12 412, Benno 12 413, Blutto 12 414, Berna 12 415.

Pfinz, von der. Bär 12 820, Basko 12 821, Benno 12 822, Brunno 12 823, Billa 12 824, Blanka 12 825.

Piastenschloß, vom. Cäsar 12 249, Carlo 12 250, Castor 12 251, Cuno 12 252, Cilli 12 253, Cora 12 254, Delo 12 950, Dido 12 951, Donnar 12 952, Daisy 12 953, Dolly 12 954,

Ebbo 12 955, Egon 12 956, Eras 12 957, Estor 12 958, Edda 12 959, Elly 12 960.

Rehheide, von der. Alf 12 335, Arno 12 336, Arry 12 337, Alma 12 338, Anni 12 339, Asta 12 340.

Reichenhainer Höhe, von der. Afra 12 048, Anita 12 049, Anni 12 050, Arka 12 051, Arzeta 12 052, Asta 12 053.

Reinhardshof, vom. Cäsar 12 180, Caro 12 181, Cilli 12 182, Cora 12 183.

Reitzenthal, von. Barry 12 177, Benno 12 178, Blanka 12 179.

Reutlingen, von. Bari 12 040, Bruno 12 041, Beate 12 042, Bella 12 043, Berta 12 044.

Rhein-Haardt, von der. Cäsar 12 842, Castor 12 843, Claus 12 844, Carmen 12 845, Centa 12 846, Clara 12 847.

Rheinland, vom. Elmire II 12 157, Elvira 12 158.

Rheinpark, vom. Ajax 12 793, Astor 12 794, Alfa 12 795, Asta 12 796.

Rigi, vom. Ingo 13 052.

Rodalb, von der. Ahrt 12 647, Arco 12 648, Arno 12 649, Alma 12 650, Anneliese 12 651, Asta 12 652, Barry 12 653, Bernd 12 654.

Roßberg, vom. Egon 12 060, Elmo 12 061, Emir 12 062, Edith 12 063, Figaro 12 357, Frithjof 12 358, Freya 12 359.

Rostockshöhe, von der. Alma 12 551, Anitta 12 552, Anny 12 553.

Rot a. See, von. Barro 12 243, Bianka 12 244, Bina 12 245.

Saarbrücken, von. Attila 12 892.

Schelmenheide, von der. Greif 12 727, Günther 12 728, Gretl 12 729.

Scherenburg, von der. Cäsar 12 380, Castor 12 381, Carola 12 382, Cora 12 383.

Schifferstadt, von. Amor 12 581, Aras 12 582, Ali 12 583, Alma 12 584, Anni 12 585, Attila 12 586.

Schlesierland, vom. Odin 12 001, Olaf 12 002, Orso 12 003, Osmann 12 004, Pascha 12 261, Pepi 12 262, Peter 12 263, Pluto 12 264.

Schloß Filseck, von. Arko 13 013, Arno 13 014, Alma 13 015, Asta 13 016.

Schloß Steingriff, vom. Bernd 12 354, Billa 12 355, Blanca 12 356, Czar 13 064.

Schloß Wildenstein, vom. Alex 12 609, Armin 12 610, Arko 12 611, Arno 12 612, Alice 12 613, Arma 12 614.

Schwabental, aus. Adolfa 13 130, Andrea 13 131, Bernfried 13 132, Bernold 13 133, Bernulf 13 134, Bernadina 13 135, Bernhild 13 136, Bernita 13 137.

Schwalmtal, vom. Bär 12 054, Barry 12 055, Bella 12 056, Blanka 12 057, Britta 12 058, Brutta 12 059.

Schwarzatal, vom. Albin 13 115, Alex 13 116, Arko 13 117, Alma 13 118, Anna 13 119, Asta 13 120.

Schwarzbachtal, vom. Barry 12 131, Cäsar 12 790, Cessor 12 791, Cuno 12 792.

Schwarzen Grat, vom. Aribert 12 902 gen. Sultan, Alma 12 903.

Siegfried's. Dictator 12 038, Elfi 12 196.

Sorbengau, von dem. Alf 12 221, Amor 12 222, Arno 12 223, Alona 12 224, Asra 12 225, Asta 12 226.

Steinlach, von der. Centa 12 064, Cilli 12 065, Cita 12 066.

Stille, von der. Ajax 12 814, Attila 12 815, Aja 12 816, Afra 12 817.

Tattusjungen, vom. Balz 12 423, Barry 12 424, Bella 12 425, Bernina 12 426, Betti 12 427, Brigitta 12 428.

Taubertal, vom. Girgel 12 184, Gont-ram 12 185, Graf 12 186, Greif 12 187, Gerno 12 188, Gilda 12 189, Jochem 12 469, Jörg 12 470, Jupiter II 12 471, Jana 12 472, Jenny 12 473, Kavalier 12 474, Kean 12 475, Kobold 12 476, Kunz 12 477, Kora 12 478, Kundry 12 479, Lea 12 748, Linda 12 749, Lona 12 750, Lori 12 751, Max 12 752, Mentor 12 753, Minos 12 754, Moritz 12 755, Milda 12 756, Mona 12 757, Natzl 13 185, Nelson 13 186, Neptun 13 187, Normus 13 188, Nors 13 189, Nixe 13 190.

Tempelhof, vom. Abt 12 519, Alf 12 520, Ammon 12 521, Arth 12 522, Almuth 12 523, Amai 12 524.

Teufelsmoor, vom. Caro 12 255, Castor 12 256, Cato 12 257, Cuno 12 258, Centa 12 259, Cilli 12 260, Danko 12 683, Digo 12 684, Drusus 12 685, Dux 12 686, Dina 12 687, Dori 12 688, Elmo 12 689, Emir 12 690, Estor 12 691, Edda 12 692, Elma 12 693, Esta 12 694, Faust 12 978, Festor 12 979, Figaro 12 980,

Fürst 12 981, Finny 12 982, Freya 12 983.
Tharandt, von. Barry 12 045, Berndt 12 046, Boris 12 047.
Thielenbruch, von. Cäsar 12 364, Carla 12 365, Corry 12 366, Crista 12 367.
Trausnitz, von der. Alex 12 136, Arco 12 137, Arno 12 138, Aron 12 139, Alma 12 140, Asta 12 141, Bär 12 503, Bary 12 504, Bruno 12 505, Bubi 12 506, Bella 12 507.
Triberg, von. Barry 12 841 gen. Donnar.
Uchta, an der. Baldo 12 737, Barry 12 738, Bodo 12 739, Betti 12 740, Bianka 12 741.
Uhlenhorst, vom. Barry 12 212, Normann 13 053, Nero 12 039, Asso 12 360.
Urbachtal, vom. Tasso 12 190, Terno 12 191, Tor 12 192, Talia 12 193, Tea 12 194, Toska 12 195, Uranus 13 058, Urbo 13 059, Ufalia 13 060, Ulma 13 061, Ulme 13 062, Ursa 13 063.
Vogtland, vom. Egon 12 197, Emir 12 198, Enno 12 199, Estor 12 200, Elly 12 201, Evy 12 202, Falko 13 126, Faust 13 127, Fürst 13 128, Freya 13 129.
Wedeler Aue, von der. Arth 12 914, Athos 12 915, Attila 12 916, Anita 12 917, Arosa 12 918, Asta 12 919.
Weitenau, von der. Cäsar 12 072, Castor 12 073, Cuno 12 074, Centa 12 075, Cilli 12 076.

Werdenfels, von. Kanzler 12 480, Kavalier 12 481, Kamilla I 12 482, Kathi 12 483, Kira 12 484, Krimhilde 12 485, Landulf 12 779, Linus 12 780, Lord 12 781, Lothar 12 782, Lady 12 783, Leda 12 784, Mädi 12 885, Nero 12 968, Nelly 12 969, Nora 12 970, Norma 12 971, Oger 13 179, Olaf 13 180, Osmann 13 181, Ottelo 13 182, Orsa 13 183, Ottela 13 184.
Weser, von der. Arnd 13 002, Arno 13 003, Adda 13 004, Alfa 13 005, Ary 13 006, Asta 13 007.
Wilhelmstal, vom. Eleonore 12 486, Elfi 12 487, Esta 12 488, Eva 12 489, Eveline 12 490, Farold 12 758, Figaro 12 759, Franz 12 760.
Wipperia. Kanto 12 695, Kaspar 12 696, Kraft 12 697, Kuno 12 698, Kanta 12 699.
Wolfachtal, vom. Damon 12 398, Danko 12 399, Darras 12 400, Dirk 12 401, Donar 12 402, Dux 12 403, Eckhardt 12 575, Egon 12 576, Emir 12 577, Erek 12 578, Eros 12 579, Estor 12 580.
Wolkenburg, von der. Arko 12 826, Arras 12 827, Arry 12 828, Alma 12 829, Arna 12 830, Asta 12 831.
Wuhleheide, von der. Argo 13 151, Arga 13 152.
Wuppertal, aus dem. Abs 12 742.
Wutachfels, vom. Alex 12 658, Aras 12 659, Ari 12 660, Alli 12 661, Alma 12 662.
Zährenschloß, vom. Alma 12 422, Baldur 12 730, Bella 12 731.

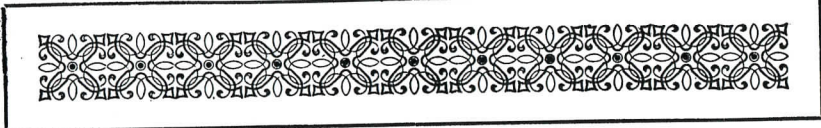

INHALTSVERZEICHNIS

	Seite
Zum Geleit	III u. IV
Vierzig Jahre Stammbuch (Zuchtbuch)	V bis VIII
Die St. Bernhardsklubs und die Zucht des St. Bernhards- hundes in den verschiedenen Ländern	IX bis XXXIV
Deutschland, Schweiz, Tschechoslowakei, Holland, Frankreich, England, Amerika	
Erwerber des Championates im Jahr 1933	XXXV
Erwerber der Anwartschaften für das Championat 1932 und 1933.	XXXVI
Anwartschaften für das Internationale Schönheits- Championat (C. A. C. I. B.)	XXXVI
Bildertafeln	
Comtes v. Taubertal 11038	Tafel I
Donatus v. Luisenhof 11598	" II
Kiers Margothof 11352	" III
Banjo v. Bärenau 12077	" IV
Jörg Gütsch 12038	" V
Normann v. Uhlenhorst 13053	" VI
Czar v. Taubertal 11035	" VII
Ekkehard v. Marienthal 12849	" VIII
Alba v. Hohenlinden 10648	" IX
Greif v. Helenenburg 11660	" X
Castor v. Groß-Jüthorn 11685	" XI
Champ. Nero v. Uhlenhorst 12039	" XII
Mylord v. Falkenstein 11977 (Kopfbild)	" XIII
Arras v. Merbachtal 11285	" XIV
Mylord v. Falkenstein 11977	" XV
Emir v. Marienthal 12848	" XVI
Arno v. Röderberg 11877	" XVII
Falko v. Nürnberg 11902	" XVIII
Odabaschi Margothof 11920	" XIX
Oger Margothof 11921	" XX

Edith v. Roßberg 12063	} Tafel XVI
Emir v. Roßberg 12062	
Zeno v. Großglockner 12767	
Gruppenbild:	
Xaba v. Taubertal 9716	} „ XVIII
Champ. Leda v. Taubertal 8040	
Champ. Xenos v. Taubertal 9715	
Gruppenbild:	
Gert Belmont SHSB 43383	} „ XIX
Apollo Rougang SHSB 46431	
Lionne Nassau SHSB 43663	
Sando Gütsch SHSB 48573	„ XX
Gruppenbild:	
Schweiz. Champ. Uli Berg u. Thal SHSB 37481	} „ XXI
Schweiz Siegerin Netti Deppeler SHSB 27023	
Sando Gütsch SHSB 48573	
Bernhard Gütsch SHSB 47485	
Tosca Gütsch SHSB 43400	
Aria v. Grünau 10408	„ XXII
Barry v. Palmyra 12133 (Kopfbild)	} „ XXIII
Siegfried's Alerie NHB 9251	
Wito v. Großglockner 12457	„ XXIV
Helwa v. Hemphorn 12900	„ XXV
Ingo von Nürnberg 12369	} „ XXVI
Barry v. Tharandt 12045 u. Asta v. Tharandt 11246	
Aar vom Clarushof 12496 (Kopfbild)	
Hercules Pluto v. Nürnberg 11993	„ XXVII
Gruppenbild:	
Graf v. Taubertal 12186 u. Gontram v. Taubertal 12185	„ XXVIII
Abbildungen im Text:	
Wurf nach Champion Abs von Grünau 10046 aus Champion Fis v. Lindenhain 10036	Seite 1
Ares v. Grünau 10407 (Bill v. Lindenhain 8253 – Elfe v. Eichhorst 8743)	54
Wurf nach Ingo v. Rigi 13052 SHSB 29067 aus Aja v. Freudenfels 11549	55
Wurf nach Siegfried's Dictator 12038 aus Siegfried's Elfi 12196	57
Eintragungen	1–53
Geschützte Zwingernamen	55–56
Namensregister (Meldungen der Jahre 1932–1933 nach Zwingernamen geordnet) der in Band XVII ein- getragenen St. Bernhardshunde	57–62